



แผนพัฒนาท้องถิ่น  
(พ.ศ. ๒๕๖๖ - ๒๕๗๐)  
ทบทวนครั้งที่ ๑/๒๕๖๕

แก้ไขครั้งที่ ๔/๒๕๖๕

องค์การบริหารส่วนตำบลทุ่งหัวช้าง  
อำเภอทุ่งหัวช้าง จังหวัดลำพูน

ที่ทำการองค์การบริหารส่วนตำบลทุ่งหัวช้าง  
๑/๑ หมู่ ๔ ตำบลทุ่งหัวช้าง  
อำเภอทุ่งหัวช้าง จังหวัดลำพูน ๕๑๑๖๐  
หมายเลขโทรศัพท์ : ๐-๕๓๙๙-๕๒๘๖/๐๘-๕๖๙๕-๐๗/๕๑

[www.thc.go.th](http://www.thc.go.th)

## คำนำ

แผนพัฒนาท้องถิ่น (พ.ศ. ๒๕๖๖ – ๒๕๗๐) ทบพทครั้งที่ ๑/๒๕๖๕ แก้ไขครั้งที่ ๔/๒๕๖๖ ฉบับนี้ องค์การบริหารส่วนตำบลทุ่งหัวช้างได้จัดทำขึ้นเพื่อให้แผนพัฒนาท้องถิ่นมีความสอดคล้องกับยุทธศาสตร์ชาติ ๒๐ ปี (พ.ศ. ๒๕๖๑-๒๕๘๐) แผนพัฒนาเศรษฐกิจและสังคมแห่งชาติ ฉบับที่ ๑๓ (พ.ศ. ๒๕๖๖-๒๕๗๐) เป้าหมายการพัฒนาที่ยั่งยืน (Sustainable Development Goals: SDGs) แผนพัฒนาจังหวัด/กลุ่มจังหวัด/ภาค ยุทธศาสตร์การพัฒนาขององค์กรปกครองส่วนท้องถิ่นในเขตจังหวัด มีความสัมพันธ์ในเชิงพื้นที่ และเป็นการบูรณาการเชิงยุทธศาสตร์ตามระเบียบกระทรวงมหาดไทยว่าด้วยการจัดทำแผนพัฒนาขององค์กรปกครองส่วนท้องถิ่น พ.ศ. ๒๕๔๘ และที่แก้ไขเพิ่มเติม และหนังสือกระทรวงมหาดไทย ที่ มท ๐๘๑๐.๓/ว ๑๒๓๙ ลงวันที่ ๒๑ กุมภาพันธ์ ๒๕๖๕

แผนพัฒนาท้องถิ่น (พ.ศ. ๒๕๖๖ – ๒๕๗๐) ทบพทครั้งที่ ๑/๒๕๖๕ แก้ไขครั้งที่ ๔/๒๕๖๖ ฉบับนี้เป็นแผนแม่บทที่ใช้เป็นเครื่องมือในการบริหารและพัฒนาท้องถิ่น ซึ่งจะก่อให้เกิดประสิทธิภาพและประสิทธิผลสูงสุด บรรลุจุดมุ่งหมายของการพัฒนา ก่อให้เกิดผลในการตอบสนอง ความต้องการของประชาชน ช่วยลดความขัดแย้งและจัดความซับซ้อนในการทำงาน ตลอดจนเป็นการใช้ทรัพยากร ในการพัฒนาที่มีอยู่อย่างจำกัดให้ได้ผลอย่างคุ้มค่าทำให้การพัฒนา มีเป้าหมายและทิศทางในการพัฒนาอย่างชัดเจน สามารถมองเห็นเป็นรูปธรรม ทั้งทางด้านโครงสร้างพื้นฐาน ด้านเศรษฐกิจ ด้านสังคม ด้านการเมืองการบริหาร และด้านทรัพยากรธรรมชาติซึ่งเป็นการประสานความร่วมมือในการพัฒนาของทุกฝ่ายไม่ว่าจะเป็นองค์การบริหารส่วนตำบลทุ่งหัวช้าง ส่วนราชการต่างๆ ภาคเอกชน ประชาชนและองค์กรอื่นๆ ทำให้เกิดการพัฒนาร่วมกันโดยยึดถือผลประโยชน์ของประชาชนเป็นที่ตั้ง มีการบูรณาการแผนงาน / โครงการ เพื่อนำไปสู่จุดมุ่งหมายของการพัฒนาและนอกจากนี้ แผนพัฒนาฉบับนี้ยังใช้เป็นเครื่องมือควบคุมการใช้จ่ายงบประมาณ การติดตาม ตรวจสอบและการควบคุมการดำเนินงานให้ตรงตามวัตถุประสงค์ของการพัฒนาที่ตั้งไว้

ในการจัดทำแผนพัฒนาท้องถิ่น (พ.ศ. ๒๕๖๖ – ๒๕๗๐) ทบพทครั้งที่ ๑/๒๕๖๕ แก้ไขครั้งที่ ๔/๒๕๖๖ ครั้งนี้ จะเป็นประโยชน์ต่อการพัฒนาและการปฏิบัติงาน ก่อให้เกิดการร่วมมือและสร้างความเข้าใจอันดีในการพัฒนาร่วมกัน ทั้งภาครัฐภาคเอกชนและประชาชนในเขตองค์การบริหารส่วนตำบลทุ่งหัวช้าง เป็นแนวทางในการสร้างสรรค์สังคมให้น่าอยู่ และพัฒนาท้องถิ่นให้เจริญก้าวหน้าดังที่ตั้งเป้าหมายไว้ต่อไป

องค์การบริหารส่วนตำบลทุ่งหัวช้าง

## สารบัญ

	หน้า
ส่วนที่ ๑ สภาพทั่วไปและข้อมูลพื้นฐานขององค์การบริหารส่วนตำบลทุ่งหัวช้าง	๑ - ๒๒
ส่วนที่ ๒ ยุทธศาสตร์องค์การปกครองส่วนท้องถิ่น	๒๓ - ๗๐
ส่วนที่ ๓ การนำแผนพัฒนาท้องถิ่นสู่การปฏิบัติ	๗๑ - ๒๖๐
ผ.๐๑ บัญชีสรุปโครงการพัฒนา	๘๒ - ๙๔
ผ.๐๒ รายละเอียดโครงการพัฒนา	๙๕ - ๑๕๔
ผ.๐๒/๒ โครงการเกินศักยภาพ	๑๕๕ - ๑๖๕
ผ.๐๑/๑ บัญชีสรุปโครงการพัฒนาที่นำมาจากแผนพัฒนาหมู่บ้าน	๑๖๖ - ๑๖๗
ผ.๐๒/๑ รายละเอียดโครงการพัฒนาที่นำมาจากแผนพัฒนาหมู่บ้าน	๑๖๘ - ๒๖๐
ส่วนที่ ๔ การติดตามและประเมินผล	๒๖๒ - ๒๗๒

## ส่วนที่ ๑

### สภาพทั่วไปและข้อมูลพื้นฐานขององค์การบริหารส่วนตำบลทุ่งหัวช้าง

#### ๑.ด้านกายภาพ

##### ๑.๑ที่ตั้ง

องค์การบริหารส่วนตำบลทุ่งหัวช้างตั้งอยู่ในเขตอำเภอทุ่งหัวช้าง จังหวัดลำพูน ตั้งอยู่ทางด้านทิศตะวันออกเฉียงใต้ของอำเภอทุ่งหัวช้าง มีอาณาเขตติดต่อ ดังนี้

##### - อาณาเขต

- ❖ ทิศเหนือ ติดต่อกับเขต เทศบาลตำบลทุ่งหัวช้าง และ ตำบลตะเคียนปม อ.ทุ่งหัวช้าง จ.ลำพูน
- ❖ ทิศใต้ ติดต่อกับเขต ตำบลบ้านปวง อ.ทุ่งหัวช้าง จ.ลำพูน
- ❖ ทิศตะวันออก ติดต่อกับเขต ตำบลเสริมซ้าย อำเภอเสริมงาม จ.ลำปาง
- ❖ ทิศตะวันตก ติดต่อกับเขต เทศบาลตำบลทุ่งหัวช้าง และ ตำบลแม่ตื่น อ.ลำ  
จ.ลำพูน
- ❖ ระยะทางห่างจากที่ทำการอำเภอทุ่งหัวช้าง ๓ กิโลเมตร
- ❖ ระยะทางห่างจากจังหวัดลำพูน ๙๕ กิโลเมตร

##### - เนื้อที่

พื้นที่ในเขตบริหารงานขององค์การบริหารส่วนตำบลทุ่งหัวช้าง มีพื้นที่ทั้งหมด ๕๓,๙๐๖.๒๕ ไร่ หรือประมาณ ๘๖.๒๕ ตารางกิโลเมตร ตามประกาศในราชกิจจานุเบกษา เล่ม ๑๒๘ ตอนพิเศษ ๑๓๔ ลงวันที่ ๑๐ พฤศจิกายน ๒๕๕๔



### ๑.๒ ลักษณะภูมิประเทศ

สภาพภูมิประเทศขององค์การบริหารส่วนตำบลทุ่งหัวช้างส่วนใหญ่เป็นภูเขา และพื้นที่ราบบางส่วน มีแหล่งน้ำธรรมชาติที่สำคัญคือ อ่างเก็บน้ำแม่ปิ่นแดง ลำห้วยแม่नावะ ลำห้วยแม่แสม และแม่น้ำลี้ ซึ่งไหลผ่านหมู่บ้านในตำบลทุ่งหัวช้างได้แก่ หมู่ที่ ๔,๕,๗,๑๑ เป็นแม่น้ำที่ชาวบ้านส่วนใหญ่ใช้ทำการเกษตรกรรม

### ๑.๓ สภาพภูมิอากาศ

สภาพภูมิอากาศโดยทั่วไปของตำบลทุ่งหัวช้างมีอากาศเย็นกับมีหมอกในตอนเช้า สามารถวิเคราะห์สภาพอุณหภูมิอากาศออกเป็น ๓ ฤดู คือ

- ❖ ฤดูร้อน เริ่มตั้งแต่เดือนเมษายน - เดือนมิถุนายน
- ❖ ฤดูฝน เริ่มตั้งแต่เดือนกรกฎาคม - เดือนตุลาคม
- ❖ ฤดูหนาว เริ่มตั้งแต่เดือนพฤศจิกายน - เดือนมีนาคม

### ๑.๔ ลักษณะของดิน

พื้นที่ส่วนใหญ่เป็นพื้นที่ราบเชิงเขา ดินเป็นดินร่วนเหมาะแก่การทำเกษตรในช่วงฤดูฝน

## ๒.ด้านการเมืองการปกครอง

### ๒.๑ เขตการปกครอง

องค์การบริหารส่วนตำบลทุ่งหัวช้าง มีหมู่บ้านรวมทั้งสิ้น ๘ หมู่บ้านดังนี้

- หมู่ที่ ๔ บ้านหัวขัว
- หมู่ที่ ๕ บ้านโป่งแดง
- หมู่ที่ ๖ บ้านแม่ปิ่นแดง
- หมู่ที่ ๗ บ้านสัญชัย
- หมู่ที่ ๘ บ้านดง
- หมู่ที่ ๑๐ บ้านหนองผำ
- หมู่ที่ ๑๑ บ้านสันดอนมูล
- หมู่ที่ ๑๒ บ้านดอยวงค์

หน่วยการบริหารราชการส่วนท้องถิ่นที่มีเขตติดต่อ/ตำบลที่มีการติดต่อ

๑. เทศบาลตำบลทุ่งหัวช้าง
๒. องค์การบริหารส่วนตำบลตะเคียนปม
๓. องค์การบริหารส่วนตำบลบ้านปวง

## ๒.๒ การเลือกตั้ง

- มีหน่วยเลือกตั้ง ๑๐ หน่วย

หมู่ที่ ๔ - ศาลากลางบ้านหัวขัว

- ศาลาอเนกประสงค์บ้านหัวขัว(ศูนย์พัฒนาเด็กเล็กบ้านหัวขัว)

หมู่ที่ ๕ - ศาลากลางบ้านโป่งแดง

- ศาลาอเนกประสงค์บ้านโป่งแดง(ข้างศูนย์พัฒนาเด็กเล็กบ้านโป่งแดง)

หมู่ที่ ๖ - ศาลาอเนกประสงค์บ้านแม่ปิ่นแดง

หมู่ที่ ๗ - ศาลากลางบ้านสัญชัย

หมู่ที่ ๘ - โรงเรียนบ้านดง

หมู่ที่ ๑๐ - ศาลาอเนกประสงค์บ้านหนองผำ(ข้างศูนย์พัฒนาเด็กเล็กบ้านหนองผำ)

หมู่ที่ ๑๑ - ศาลาอเนกประสงค์บ้านสันดอนมูล

หมู่ที่ ๑๒ - ศาลากลางบ้านดอยวงค์

- มีสมาชิกสภาท้องถิ่น จำนวน ๘ คน

## ๓. ประชากร

๓.๑ ข้อมูลเกี่ยวกับจำนวนประชากร (ข้อมูลเปรียบเทียบย้อนหลัง ๓-๕ ปี และการคาดการณ์ในอนาคต)

ตาราง ๓.๑ เปรียบเทียบจำนวนประชากร พ.ศ. ๒๕๖๑ - ๒๕๖๔ ตำบลทุ่งหัวช้าง อำเภอทุ่งหัวช้าง จังหวัดลำพูน

หมู่ที่	หมู่บ้าน	พ.ศ. ๒๕๖๑	พ.ศ. ๒๕๖๒	พ.ศ. ๒๕๖๓	พ.ศ. ๒๕๖๔
๔	บ้านหัวขัว	๑,๔๓๖	๑,๔๒๑	๑,๔๑๑	๑,๔๑๒
๕	บ้านโป่งแดง	๑,๔๕๓	๑,๔๕๙	๑,๔๖๙	๑,๔๗๖
๖	บ้านแม่ปิ่นแดง	๘๖๒	๘๕๗	๘๕๙	๘๕๘
๗	บ้านสัญชัย	๔๙๘	๕๐๘	๕๒๐	๕๓๐
๘	บ้านดง	๗๖๕	๗๘๐	๘๐๑	๘๐๑
๑๐	บ้านหนองผำ	๕๒๓	๕๒๒	๕๓๑	๕๓๒
๑๑	บ้านสันดอนมูล	๔๙๒	๔๙๗	๕๐๗	๕๐๙
๑๒	บ้านดอยวงค์	๓๘๐	๓๙๑	๓๙๙	๔๐๐

## ๓.๒ ช่วงอายุและจำนวนประชากร

จำนวนประชากรและความหนาแน่นประชากร จากข้อมูลของทะเบียนราษฎร์ของอำเภอทุ่งหัวช้าง จังหวัดลำพูน (ข้อมูล ณ เมษายน ๒๕๖๕) พบว่าตำบลทุ่งหัวช้าง(เขตพื้นที่รับผิดชอบองค์การบริหารส่วนตำบลทุ่งหัวช้าง จำนวนประชากร ทั้งสิ้น ๖,๕๓๕ คน จำแนกเป็นชาย จำนวน ๓,๒๘๖ คน หญิง จำนวน ๓,๒๔๙ คน และมีจำนวนครัวเรือนทั้งสิ้น ๒,๕๒๖ ครัวเรือน

ตาราง ๓.๒ ข้อมูลเกี่ยวกับจำนวนประชากร

หมู่ที่	ชื่อหมู่บ้าน	ชื่อ-สกุล กำนัน/ผู้ใหญ่	จำนวน ครัวเรือน	จำนวนราษฎร		
				ชาย	หญิง	รวม
๔.	บ้านหัวขัว	นายเอื่อน ต้นตานะ	๕๓๙	๗๑๑	๖๘๑	๑,๓๙๒
๕.	บ้านโป่งแดง	นายศรีมา ห้วยาว	๕๘๐	๗๕๖	๗๒๔	๑,๔๘๐
๖.	บ้านแม่ปิ่นแดง	นายศรีวัย ปัญญาแดง	๓๙๑	๔๐๒	๔๕๑	๘๕๓
๗.	บ้านสัณชัย	นายสินดา เปี้ยแดง	๒๐๒	๒๖๓	๒๗๘	๕๔๑
๘.	บ้านดง	นายสุรชัย ปู่ดปี	๒๙๔	๔๐๘	๔๐๔	๘๑๒
๑๐.	บ้านหนองผำ	นางสาวปราณี เตชะนา	๒๐๒	๒๗๖	๒๕๗	๕๓๓
๑๑.	บ้านสันดอนมูล	นายสมพันธ์ เด่นทรงคุณ	๑๗๑	๒๕๑	๒๕๖	๕๐๗
๑๒.	บ้านดอยวงค์	นายวีระ ตีบแก้ว	๑๔๗	๒๑๙	๑๙๘	๔๑๗
รวมทั้งสิ้น			๒,๕๒๖	๓,๒๖๓	๓,๒๔๙	๖,๕๓๕

ความหนาแน่นของประชากร/พื้นที่ : เฉลี่ย ๗๕ คน/ตารางกิโลเมตร

ข้อมูลประชากร ณ เดือน เมษายน ๒๕๖๕ ข้อมูลจากสำนักทะเบียนอำเภอทุ่งหัวช้าง

#### ช่วงอายุและจำนวนประชากร

-ประชากรช่วงวัยทารก (แรกเกิด - ๑ ปี) จำนวน ๑๔๑ คน คิดเป็นร้อยละ ๒.๑๖ ของประชากรทั้งตำบล

-ประชากรช่วงวัยเด็ก (เริ่มตั้งแต่อายุ ๒ - ๑๒ ปี) จำนวน ๙๓๕ คน คิดเป็นร้อยละ ๑๔.๓๐ ของประชากรทั้งตำบล

-ประชากรช่วงวัยรุ่น (เริ่มตั้งแต่อายุ ๑๓ - ๒๐ ปี) จำนวน ๖๐๐ คน คิดเป็นร้อยละ ๙.๑๙ ของประชากรทั้งตำบล

-ประชากร ช่วงวัยผู้ใหญ่ (เริ่มตั้งแต่อายุ ๒๑ - ๔๐ ปี) จำนวน ๒,๐๓๒ คน คิดเป็นร้อยละ ๓๑.๐๙ ของประชากรทั้งตำบล

-ประชากรช่วงวัยกลางคน (เริ่มตั้งแต่อายุ ๔๑ - ๕๙ ปี) จำนวน ๑,๗๘๔ คน คิดเป็นร้อยละ ๒๗.๓๐ ของประชากรทั้งตำบล

-ประชากรช่วงวัยผู้สูงอายุ (เริ่มตั้งแต่อายุ ๖๐ ปี ขึ้นไป) จำนวน ๑,๐๔๓ คน คิดเป็นร้อยละ ๑๕.๙๖ ของประชากรทั้งตำบล

-ประชากรส่วนใหญ่อยู่ในวัยทำงาน (เริ่มตั้งแต่อายุ ๑๕ - ๕๙ ปี) จำนวน ๔,๒๗๕ คน คิดเป็นร้อยละ ๖๕.๕๗ ของประชากรทั้งตำบล

หมายเหตุ : รวมประชากร จำนวน ๖,๕๓๕ คน

ตาราง ๓.๓ ข้อมูลจำนวนประชากรแยกตามหมู่บ้าน / กลุ่มอายุ / เพศ / จำนวนครัวเรือน  
ตำบลทุ่งหัวช้าง อำเภอทุ่งหัวช้าง จังหวัดลำพูน  
ประจำปี พ.ศ. ๒๕๖๔

หมู่ ที่	ชื่อหมู่บ้าน	น้อยกว่า ๑ปี		๑ -๒ ปี		๓ - ๕ ปี		๖ -๑๑ ปี		๑๒ -๑๔ ปี		๑๕ - ๑๗ ปี		๑๘ - ๔๙ ปี		๕๐ - ๖๐ ปี		มากกว่า ๖๐		รวมทั้งหมด			ครัว เรือน
		ช	ญ	ช	ญ	ช	ญ	ช	ญ	ช	ญ	ช	ญ	ช	ญ	ช	ญ	ช	ญ	ช	ญ	รวม	
๔	บ้านหัวขัว	๗	๘	๑๐	๑๘	๒๖	๒๘	๕๓	๔๖	๒๑	๒๐	๑๕	๑๖	๓๗๐	๓๑๑	๙๐	๘๔	๑๑๙	๑๕๐	๗๑๑	๖๘๑	๑,๓๙๒	๕๓๙
๕	บ้านโป่งแดง	๗	๒	๑๑	๑๕	๒๓	๒๔	๖๔	๕๕	๑๔	๒๒	๒๘	๒๑	๓๕๘	๓๖๗	๑๒๕	๑๐๖	๑๒๖	๑๑๒	๗๕๖	๗๒๔	๑,๔๘๐	๕๘๐
๖	บ้านแม่ปิ่นแดง	๑	๒	๖	๕	๑๐	๘	๒๖	๓๑	๑๔	๑๕	๑๐	๑๘	๑๘๕	๑๙๗	๖๔	๗๘	๘๖	๙๗	๔๐๒	๔๕๑	๘๕๓	๓๙๑
๗	บ้านสัญญาชัย	๘	๖	๑๐	๑๐	๙	๙	๒๑	๓๔	๑๐	๑๑	๙	๙	๑๓๒	๑๔๘	๓๖	๒๓	๒๘	๒๘	๒๖๓	๒๗๘	๕๔๑	๒๐๒
๙	บ้านดง	๔	๕	๖	๒๐	๑๒	๑๕	๓๘	๓๕	๑๖	๑๔	๑๓	๑๖	๒๒๒	๒๐๘	๔๙	๔๕	๔๘	๔๖	๔๐๘	๔๐๔	๘๑๒	๒๙๔
๑๐	บ้านหนองผำ	๔	๑	๘	๔	๑๒	๑๐	๒๘	๒๕	๘	๖	๘	๙	๑๔๖	๑๓๗	๒๙	๓๖	๓๓	๒๙	๒๗๖	๒๕๗	๕๓๓	๒๐๒
๑๑	บ้านสันดอนมูล	๐	๔	๙	๗	๑๒	๙	๒๒	๒๘	๙	๑๖	๑๒	๙	๑๑๘	๑๒๙	๓๗	๓๓	๓๒	๒๑	๒๕๑	๒๕๖	๕๐๗	๑๗๑
๑๒	บ้านดอยวงค์	๓	๗	๕	๕	๘	๑๐	๒๖	๑๗	๙	๑๐	๔	๗	๑๒๑	๑๐๐	๒๖	๒๐	๑๗	๒๒	๒๑๙	๑๙๘	๔๑๗	๑๔๗
รวมทั้งหมด		๓๔	๓๕	๖๕	๘๔	๑๑๒	๑๑๓	๒๗๘	๒๗๑	๑๐๑	๑๑๔	๙๙	๑๐๕	๑,๖๕๒	๑,๕๙๗	๔๕๖	๔๒๕	๔๘๙	๕๐๕	๓,๒๘๖	๓,๒๔๙	๖,๕๓๕	๒,๕๒๖

ข้อมูล ณ เดือน เมษายน ๒๕๖๕

๔. สภาพทางสังคม

๔.๑ การศึกษา

☆ โรงเรียนประถมศึกษา จำนวน ๔ แห่ง

ตาราง ๔.๑ จำนวนเด็กนักเรียนในเขตรับผิดชอบขององค์การบริหารส่วนตำบลทุ่งหัวช้าง

ชื่อโรงเรียน	จำนวนนักเรียน			
	พ.ศ.๒๕๖๑	พ.ศ.๒๕๖๒	พ.ศ.๒๕๖๓	พ.ศ.๒๕๖๔
๑.โรงเรียนสามัคคีศรีวิชัย	๒๔๔	๒๔๑	๒๕๕	๒๕๔
๒.โรงเรียนบ้านโป่งแดง	๑๖๙	๑๘๑	๑๘๔	๑๘๔
๓.โรงเรียนบ้านแม่ปิ่นแดง	๗๓	๗๔	๗๓	๗๓
๔.โรงเรียนบ้านดง	๑๘๗	๑๙๓	๑๙๗	๑๙๘
รวม	๖๗๓	๖๘๙	๗๐๙	๗๐๙

- ๑. โรงเรียนสามัคคีศรีวิชัย(โรงเรียนขยายโอกาสทางการศึกษา) ตั้งอยู่หมู่ที่ ๑๐
- ๒. โรงเรียนบ้านโป่งแดง ตั้งอยู่หมู่ที่ ๕
- ๓. โรงเรียนบ้านแม่ปิ่นแดง ตั้งอยู่หมู่ที่ ๖
- ๔. โรงเรียนบ้านดง ตั้งอยู่หมู่ที่ ๙
- ☆ โรงเรียนมัธยมศึกษา จำนวน - แห่ง
- ☆ ที่อ่านหนังสือพิมพ์ประจำหมู่บ้าน จำนวน ๒ แห่ง
- ☆ ศูนย์พัฒนาเด็กเล็ก จำนวน ๗ แห่ง

องค์การบริหารส่วนตำบลทุ่งหัวช้างได้ดำเนินการตามโครงการถ่ายโอนภารกิจจัดการศึกษาระดับก่อนปฐมวัย (๓ - ๕ ขวบ) ซึ่งปฏิบัติตามนโยบายการกระจายอำนาจให้แก่องค์กรปกครองส่วนท้องถิ่น ตามรัฐธรรมนูญแห่งราชอาณาจักรไทย พุทธศักราช ๒๕๔๐ มาตรา ๗๘ และพระราชบัญญัติกำหนดแผนและขั้นตอนการกระจายอำนาจให้แก่องค์กรปกครองส่วนท้องถิ่น พุทธศักราช ๒๕๔๒ มาตรา ๓๐ กระทรวงศึกษาธิการมีนโยบายถ่ายโอนการจัดการศึกษาอนุบาล ๓ ขวบ ให้แก่องค์กรปกครองส่วนท้องถิ่น ดำเนินการในปีการศึกษา ๒๕๔๔ โดยสนับสนุนด้านอาคารสถานที่ด้านวิชาการและครูหรือครูผู้ช่วยให้ช่วยดำเนินการสอนต่อไป องค์การบริหารส่วนตำบลทุ่งหัวช้างได้ดำเนินการจัดการเรียนการสอนเด็กก่อนวัยเรียน จำนวน ๗ แห่ง และมีจำนวนเด็กก่อนวัยเรียน ดังนี้

ตาราง ๔.๒ จำนวนเด็กในความดูแลของศูนย์พัฒนาเด็กเล็ก ประจำปี พ.ศ.๒๕๖๑ - ๒๕๖๔

ชื่อศูนย์พัฒนาเด็กเล็ก	จำนวนนักเรียน			
	พ.ศ.๒๕๖๑	พ.ศ.๒๕๖๒	พ.ศ.๒๕๖๓	พ.ศ.๒๕๖๔
ศูนย์พัฒนาเด็กเล็กบ้านหัวขัว	๓๐	๓๐	๒๑	๒๐
ศูนย์พัฒนาเด็กเล็กบ้านโป่งแดง	๔๖	๔๐	๒๘	๒๓
ศูนย์พัฒนาเด็กเล็กบ้านแม่ปิ่นแดง	๒๗	๒๓	๑๔	๑๖
ศูนย์พัฒนาเด็กเล็กบ้านสัญญาชัย	๒๐	๑๒	๑๓	๑๔
ศูนย์พัฒนาเด็กเล็กบ้านหนองผำ	๓๑	๓๒	๒๓	๒๒
ศูนย์พัฒนาเด็กเล็กบ้านสันตอมูล	๑๙	๒๐	๑๑	๑๖
ศูนย์พัฒนาเด็กเล็กบ้านดอยวงค์	๑๔	๑๔	๑๓	๑๔
<b>รวม</b>	<b>๒๑๔</b>	<b>๑๗๑</b>	<b>๑๒๓</b>	<b>๑๒๕</b>

- ☆ ศูนย์การศึกษาออกโรงเรียน จำนวน ๓ แห่ง
- ศรช.บ้านสัญญาชัย ตั้งอยู่หมู่ที่ ๗
- ศรช.บ้านหัวขัว-หนองผำ ตั้งอยู่หมู่ที่ ๑๐
- ศรช.บ้านดอยวงค์ ตั้งอยู่หมู่ที่ ๑๒

#### สถาบันและองค์กรทางศาสนา

- ☆ วัด จำนวน ๓ แห่ง
- ☆ อาราม จำนวน ๔ แห่ง

#### ๔.๒ สาธารณสุข

- ☆ สถานีอนามัยประจำตำบล จำนวน ๑ แห่ง
- ☆ สถานพยาบาลเอกชน จำนวน - แห่ง
- ☆ ร้านขายยาแผนปัจจุบัน/แผนโบราณ จำนวน - แห่ง
- ☆ อาสาสมัครสาธารณสุขหมู่บ้าน(อสม.) จำนวน ๘ กลุ่ม
- ☆ อัตราการมีและใช้ส้วมราดน้ำ ๙๕ %

#### ๔.๓ ด้านอาชญากรรม(ความปลอดภัยในชีวิตและทรัพย์สิน)

- ☆ ตู้ยามตำรวจ สภอ.ทุ่งหัวช้าง จำนวน - แห่ง
- ☆ ศูนย์ตำรวจหมู่บ้าน จำนวน - แห่ง
- ☆ ศูนย์อาสาสมัครป้องกันภัยฝ่ายพลเรือน จำนวน ๑ แห่ง

## ๕. ระบบบริการพื้นฐาน

### ๕.๑ การคมนาคมขนส่ง ถนนในตำบลทุ่งหัวช้างประกอบไปด้วย

- |                          |                 |     |             |        |      |
|--------------------------|-----------------|-----|-------------|--------|------|
| <input type="checkbox"/> | ถนน คสล. จำนวน  | ๗๗  | สาย ระยะทาง | ๑๓,๑๑๘ | เมตร |
| <input type="checkbox"/> | ถนนคสม. จำนวน   | ๑๗  | สาย ระยะทาง | ๓,๐๕๐  | เมตร |
| <input type="checkbox"/> | ถนนลาดยาง จำนวน | ๑๑  | สาย ระยะทาง | ๑๔,๔๒๐ | เมตร |
| <input type="checkbox"/> | ถนนลูกรัง จำนวน | ๒๖๐ | สาย ระยะทาง | ๘๘,๒๓๘ | เมตร |
| <input type="checkbox"/> | สะพาน คสล.จำนวน | ๖   | แห่ง        |        |      |

### การคมนาคมขนส่ง ตำบลทุ่งหัวช้างมีเส้นทางติดต่อกับอำเภอต่าง ๆ ดังนี้

ถนนสำคัญในเขตรับผิดชอบขององค์การบริหารส่วนตำบลทุ่งหัวช้าง ได้แก่ ถนนสายแม่อาว – ทุ่งหัวช้าง การเดินทางมายังองค์การบริหารส่วนตำบลทุ่งหัวช้างสามารถเดินทางออกจากจังหวัดลำพูน เดินทางได้โดยใช้เส้นทางหลวงแผ่นดินหมายเลข ๑๐๖ ระยะทางประมาณ ๙๕ กิโลเมตร โดยผ่านอำเภอป่าซาง และสามารถอาจใช้เส้นทางเข้า ๓ ทาง ดังนี้

๑.สายบ้านแม่ป๋อก – ไม้ตะเคียน โดยเริ่มจากบ้านแม่ป๋อก ตำบลศรีวิชัย อำเภอลี้ ถึงองค์การบริหารส่วนตำบลทุ่งหัวช้าง ระยะทางประมาณ ๒๗ กิโลเมตร

๒.สายบ้านแม่เทย – ทุ่งหัวช้าง โดยเริ่มจากบ้านแม่เทย ตำบลแม่ตืน อำเภอลี้ ถึงองค์การบริหารส่วนตำบลทุ่งหัวช้าง ระยะทางประมาณ ๑๗ กิโลเมตร

๓.สายลี้ – บ้านดอนมูล ตำบลบ้านปวง อำเภอทุ่งหัวช้าง จังหวัดลำพูน โดยเริ่มจากบ้านใหม่ศรีวิไล ตำบลลี้ ถึงองค์การบริหารส่วนตำบลทุ่งหัวช้าง ระยะทางประมาณ ๓๔ กิโลเมตร

### ๕.๒ การไฟฟ้า

การไฟฟ้าในตำบลทุ่งหัวช้าง มีไฟฟ้าใช้ครอบคลุมทุกหมู่บ้าน ครั้วเรือนที่มีไฟฟ้าใช้ จำนวน ๑,๙๙๔ ครั้วเรือน ครั้วเรือนที่ไม่มีไฟฟ้าใช้ จำนวน ๖๕ ครั้วเรือน (ไฟฟ้าเข้าไปไม่ถึงจำนวน ๑๖ ครั้วเรือน / ไฟฟ้าเข้าถึงแต่ไม่ใช้จำนวน ๔๙ ครั้วเรือน)

### ๕.๓ การประปา(แหล่งน้ำธรรมชาติ/แหล่งน้ำที่สร้างขึ้น)

- |                          |                    |       |    |          |
|--------------------------|--------------------|-------|----|----------|
| <input type="checkbox"/> | ลำน้ำ, ลำห้วย      | จำนวน | ๑๙ | สาย      |
| <input type="checkbox"/> | ฝายน้ำล้น          | จำนวน | ๑๕ | แห่ง     |
| <input type="checkbox"/> | บ่อน้ำตื้น         | จำนวน | ๔  | แห่ง     |
| <input type="checkbox"/> | ประปาระบบผิวดิน    | จำนวน | ๔  | แห่ง     |
| <input type="checkbox"/> | บ่อบาดาล           | จำนวน | ๒๒ | แห่ง     |
| <input type="checkbox"/> | อ่างเก็บน้ำ        | จำนวน | ๔  | แห่ง     |
| <input type="checkbox"/> | คลองส่งน้ำชลประทาน | จำนวน | ๙  | แห่ง     |
| <input type="checkbox"/> | ประปาภูเขา         | จำนวน | ๕  | หมู่บ้าน |
| <input type="checkbox"/> | ระบบประปาหมู่บ้าน  | จำนวน | ๑๓ | แห่ง     |
| <input type="checkbox"/> | สระน้ำ             | จำนวน | ๑๖ | แห่ง     |

#### ๕.๔ การโทรคมนาคม / โทรศัพท์

ปัจจุบันทุกหมู่บ้าน ใช้โทรศัพท์เคลื่อนที่เป็นส่วนใหญ่

□ โทรศัพท์สาธารณะ	จำนวน	๔	เครื่อง
□ เสียงตามสาย	จำนวน	๙	จุด

#### ๕.๕ ระบบโลจิสติกส์(Logistics) หรือการขนส่ง

- ไปรษณีย์ทุ่งหัวช้าง ตั้งอยู่ ตำบลทุ่งหัวช้าง อำเภอทุ่งหัวช้าง จังหวัดลำพูน ห่างจากพื้นที่  
รับผิดชอบ ไปทางทิศตะวันตก ประมาณ ๔ กิโลเมตร

- บริการขนส่งเอกชน บริษัท เจแอนด์ที เอ็กซ์เพรส จำกัด ห่างจากพื้นที่รับผิดชอบ ไปทาง  
ทิศตะวันตก ประมาณ ๔ กิโลเมตร

### ๖. ระบบเศรษฐกิจ

#### ๖.๑ การเกษตร

ประชากรส่วนใหญ่ประกอบอาชีพด้านการเกษตรคิดเป็นร้อยละ ๙๐ ของพื้นที่ทั้งตำบล  
พืชที่ปลูก เช่น ปลูกข้าว ข้าวโพด มันฝรั่ง ถั่วแระ เป็นต้น ซึ่งเป็นสินค้าที่สำคัญของตำบลทุ่งหัวช้าง ราคาของ  
ผลผลิตส่วนใหญ่ขึ้นอยู่กับพ่อค้าคนกลาง ดังนั้น ราคาของสินค้าเกษตรกรรมจึงเป็นไปตามกลไกของตลาด

นอกจากการประกอบอาชีพเกษตรกรรมแล้ว ยังมีการประกอบอาชีพต่าง ๆ เช่น ค้าขาย  
รับราชการ การทอผ้า และมีแรงงานอยู่ในภาคนิคมอุตสาหกรรมลำพูนอีกด้วย

#### - เศรษฐกิจพอเพียงท้องถิ่น(ด้านการเกษตรและแหล่งน้ำ)

มีพื้นที่ทำการเกษตรประมาณ ๒๑,๗๗๙ ไร่ แยกเป็น

- ที่นา	๒,๕๘๔ ไร่
- ที่ปลูกพืชไร่	๑๒,๙๘๐ ไร่
- ที่ปลูกไม้ผล/ไม้ยืนต้น	๔,๖๖๗ ไร่
- ที่ปลูกพืชผัก	๙๐ ไร่
- ที่ปลูกไม้ดอก/ไม้ประดับ	๒๑๐ ไร่
- ที่ทำการเกษตรอื่น ๆ	๑,๒๔๘ ไร่

#### ๖.๒ การปศุสัตว์

ประชากรบางส่วนมีการประกอบอาชีพปศุสัตว์ เลี้ยงสุกร ประมาณ ๕๓๘ ตัว , เลี้ยงโค  
ประมาณ ๗๐๐ ตัว และเลี้ยงไก่สำหรับบริโภคในครัวเรือน

#### ๖.๓ การบริการ หน่วยธุรกิจในเขตองค์การบริหารส่วนตำบลทุ่งหัวช้าง

➤ ปั้มน้ำมันหัวจ่าย	จำนวน	๕	แห่ง
➤ โรงสีข้าว	จำนวน	๒๓	แห่ง
➤ ตลาดสด	จำนวน	๔	แห่ง
➤ ร้านรับซ่อมยานยนต์	จำนวน	๖	แห่ง
➤ ร้านค้าทั่วไป	จำนวน	๕๒	แห่ง

➤ โรงงานผลิตน้ำดื่ม	จำนวน	๑	แห่ง
➤ ร้านเสริมสวย	จำนวน	๑	แห่ง
➤ ป้อมหลอด	จำนวน	๑๑	แห่ง
➤ ตู้จ่ายน้ำมัน(หยอดเหรียญ)	จำนวน	๑	แห่ง
➤ ร้านอาหาร	จำนวน	๕	แห่ง
➤ ฟาร์มเลี้ยงสัตว์	จำนวน	๑	แห่ง

#### ๖.๔ การท่องเที่ยว

สถานที่ท่องเที่ยวส่วนใหญ่ในเขตองค์การบริหารส่วนตำบลทุ่งหัวช้าง เป็นแหล่งท่องเที่ยวทางศาสนาและวัฒนธรรม เช่น

- วัดพระบาทดอยหงส์คำ
- วัดพระธาตุดอยตุงชาววา
- วัดพระธาตุหัวช้าง
- พระธาตุวัดม่วงคำ
- กิ่งครุบาขาวปี
- วัดแม่ปิ่นแดง
- พระธาตุดอยกวางคำ
- ฯลฯ

### ๗. ศาสนา ประเพณี วัฒนธรรม

#### ๗.๑ การนับถือศาสนา

ประชากรส่วนใหญ่นับถือศาสนาพุทธและมีความเชื่อเรื่องผีบรรพบุรุษ โดยมีการประกอบพิธีกรรมตามความเชื่อของบรรพบุรุษ โดยการเลี้ยงผีบ้าน เลี้ยงผีเหมือง/ฝาย หรือเลี้ยงผีเตาไฟ การนับถือผีเจ้าที่ การส่งเคราะห์บ้าน

#### ๗.๒ ประเพณีและงานประจำปี

ในพื้นที่องค์การบริหารส่วนตำบลทุ่งหัวช้างมีงานประเพณีที่ปฏิบัติกันสืบมาตั้งแต่บรรพบุรุษ ได้แก่

- ประเพณีสงฆ์พระธาตุต่างๆ ได้แก่ สงฆ์พระเจ้าตนหลวงดอยตุงชาววา สงฆ์พระธาตุอารามหนองผำ สงฆ์พระธาตุดอยพระบาทหงส์คำ สงฆ์พระธาตุวัดม่วงคำ สงฆ์กิ่งครุบาขาวปี สงฆ์วัดแม่ปิ่นแดง สงฆ์พระธาตุดอยกวางคำ
- ประเพณีกินแขก (แต่งงาน)
- ประเพณีเลี้ยงผีบ้าน (เข้ากรรมบ้าน)
- ประเพณีสืบชะตาใจบ้าน
- ประเพณีรดน้ำดำหัว

### ๗.๓ ภูมิปัญญาท้องถิ่น ภาษาถิ่น

ในพื้นที่องค์การบริหารส่วนตำบลทุ่งหัวช้าง มีผู้มีความรู้ด้านการจักสาน การทอผ้า(กี่เอว) การจับขอ การพ่อนเจียง การพ่อนดาบ การทอผ้า(กี่กระตุก) มีภาษาถิ่นหรือภาษาพูดคือภาษากะเหรี่ยง (โป้และสกอร์) และภาษาพื้นเมือง

### ๗.๔ สินค้าพื้นเมือง

สินค้าที่เป็นที่นิยมคือ ผ้าทอกะเหรี่ยง (เสื้อ ชุดกะเหรี่ยง หรือถุงย่าม) ผ้าไหม

## ๘. ทรัพยากรธรรมชาติ

### ๘.๑ น้ำ

#### - ลักษณะของแหล่งน้ำ

อาศัยน้ำจากลำห้วยและประปาผิวดินและใต้ดิน (น้ำบาดาล) ในการใช้อุปโภคและบริโภค มีแหล่งน้ำธรรมชาติ ที่สำคัญคือ อ่างเก็บน้ำแม่ปิ่นแดง ลำห้วยแม่นาวะ ลำห้วยแคลง ลำห้วยสายยาว ลำห้วยแม่ฮ้อย ลำห้วยแม่นาวะ ลำห้วยसान ลำห้วยป่าป้อ ลำห้วยแม่ปิ่นแดง ลำห้วยแม่แสม และแม่น้ำลี้ ซึ่งไหลผ่านหมู่บ้านในตำบลทุ่งหัวช้างได้แก่ หมู่ที่ ๔,๕,๗,๑๑ เป็นแม่น้ำที่ชาวบ้านส่วนใหญ่ใช้ทำการเกษตรกรรม

### ๘.๒ ป่าไม้

#### - ลักษณะของไม้และป่าไม้

สภาพป่าไม้และไม้ที่ขึ้นปกคลุมในเขตพื้นที่ตำบลทุ่งหัวช้าง เป็นลักษณะของป่าเต็งรังและป่าโปร่ง ป่าไม้ตามธรรมชาติส่วนมากเป็นไม้ไผ่ ซึ่งราษฎรส่วนมากนิยมนำหน่อไม้มาประกอบอาหาร และนำมาจักสานอุปกรณ์เครื่องใช้ในครัวเรือน เช่น กระติบใส่ข้าว เครื่องมือจับปลา ฯลฯ และมีป่าชุมชนดอยกวางคำ และดอยตุงชาววา

### ๘.๓ ภูเขา

สภาพภูมิประเทศขององค์การบริหารส่วนตำบลทุ่งหัวช้างส่วนใหญ่เป็นภูเขา และพื้นที่ราบ บางส่วนมีลักษณะภูมิประเทศเป็นที่ราบสูงและภูเขาสูง มีระดับ ความสูง ระหว่าง 400 - 800 เมตร ขึ้นไป

### ๘.๔ ทรัพยากรธรรมชาติที่สำคัญขององค์การปกครองส่วนท้องถิ่น

พื้นที่ส่วนใหญ่เป็นพื้นที่ป่าและที่ราบเชิงเขามีน้ำตกและลำธาร

## ๙. ข้อมูลอื่น ๆ

ข้อมูลเกี่ยวกับศักยภาพของท้องถิ่น

### ศักยภาพขององค์การบริหารส่วนตำบลทุ่งหัวช้าง

สรุปปัญหาและแนวทางในการกำหนดโครงสร้างส่วนราชการและกรอบอัตรากำลัง

องค์การบริหารส่วนตำบลทุ่งหัวช้าง กำหนดโครงสร้างการแบ่งส่วนราชการออกเป็น ๕ ส่วนได้แก่ สำนักงานปลัด กองคลัง กองช่าง กองการศึกษา ศาสนาและวัฒนธรรม และกองสวัสดิการสังคม กำหนดกรอบอัตรากำลังจำนวนทั้งสิ้น ๔๘ อัตรา แต่เนื่องจากองค์การบริหารส่วนตำบลทุ่งหัวช้างมีภารกิจและปริมาณงานที่เพิ่มขึ้นจากเดิม และมีความต้องการใช้บุคลากรที่มีความชำนาญหรือเชี่ยวชาญเฉพาะด้านในการปฏิบัติการกิจ ดังนั้นจึงต้องมีความจำเป็นต้องขอกำหนดตำแหน่งขึ้นใหม่เพื่อรองรับปริมาณงานที่เพิ่มมากขึ้น และแก้ไขปัญหาการบริหารงานภายในส่วนราชการขององค์การบริหารส่วนตำบลทุ่งหัวช้างต่อไป

### โครงสร้างการกำหนดส่วนราชการ

จากสภาพปัญหาขององค์การบริหารส่วนตำบลทุ่งหัวช้าง มีภารกิจ อำนาจหน้าที่ที่จะต้องดำเนินการแก้ไขปัญหาดังกล่าวภายใต้อำนาจหน้าที่ที่กำหนดไว้ใน พ.ร.บ.สภาตำบลและองค์การบริหารส่วนตำบล พ.ศ.๒๕๓๗ และที่แก้ไขเพิ่มเติม และตามพระราชบัญญัติกำหนดแผนและขั้นตอนการกระจายอำนาจให้องค์กรปกครองส่วนท้องถิ่น พ.ศ.๒๕๔๒ โดยมีการกำหนดโครงสร้างส่วนราชการ ดังนี้

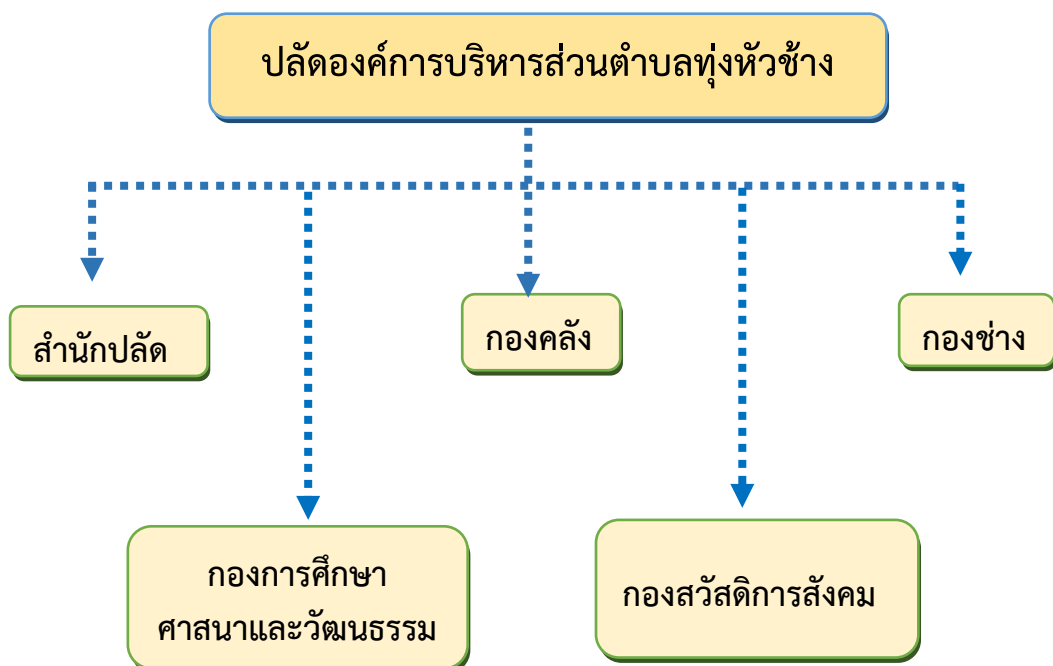

**๑.สำนักปลัด** มีหน้าที่ความรับผิดชอบเกี่ยวกับงานราชการทั่วไปขององค์การบริหารส่วนตำบล และราชการที่มีได้กำหนดหน้าที่ของส่วนราชการใดในองค์การบริหารส่วนตำบลโดยเฉพาะ รวมทั้งกำกับและเร่งรัดการปฏิบัติราชการของส่วนราชการในองค์การบริหารส่วนตำบลให้เป็นไปตามนโยบาย แนวทางและแผนการปฏิบัติราชการขององค์การบริหารส่วนตำบล งานด้านธุรการ งานสารบรรณ การจัดทำแผนพัฒนาตำบล การจัดร่างข้อบัญญัติตำบล การจัดทำทะเบียนสมาชิกสภาองค์การบริหารส่วนตำบล การบริหารงานบุคคลขององค์การบริหารส่วนตำบล ดำเนินการเกี่ยวกับการอนุญาตต่าง ๆ และปฏิบัติงานที่ไม่อยู่ในความรับผิดชอบของส่วนราชการที่เรียกชื่ออื่น รวมทั้งการกำกับและเร่งรัดการปฏิบัติราชการในองค์การบริหารส่วนตำบล ให้เป็นไปตามนโยบายแนวทางและแผนปฏิบัติราชการขององค์การบริหารส่วนตำบล

โครงสร้างตามแผนอัตรากำลังเดิม	โครงสร้างตามแผนอัตรากำลังใหม่
<p><b>หัวหน้าสำนักปลัด (นักบริหารงานทั่วไป ๗)</b></p> <p>๑.๑ งานบริหารทั่วไป</p> <ul style="list-style-type: none"> <li>- งานสารบรรณ</li> <li>- งานบริหารงานบุคคล</li> <li>- งานเลือกตั้ง</li> <li>- งานกิจการสภาองค์การบริหารส่วนตำบล</li> <li>- งานตรวจสอบภายใน</li> <li>- งานอำนวยการและข้อมูลข่าวสาร</li> <li>- งานจัดทำฎีกาและการพัสดุสำนักงานปลัด</li> </ul> <p>๑.๒ งานนโยบายและแผน</p> <ul style="list-style-type: none"> <li>- งานนโยบายและแผนพัฒนา</li> <li>- งานวิชาการ</li> <li>- งานข้อมูลและการประชาสัมพันธ์</li> <li>- งานสารสนเทศและระบบคอมพิวเตอร์</li> <li>- งบประมาณ</li> </ul> <p>๑.๓ งานกฎหมายและคดี</p> <ul style="list-style-type: none"> <li>- งานกฎหมายและนิติกรรม</li> <li>- งานการดำเนินการทางคดีและศาลปกครอง</li> <li>- งานร้องเรียนและร้องทุกข์และอุทธรณ์</li> <li>- งานทะเบียนการคลัง</li> <li>- งานข้อบัญญัติ อบต.</li> </ul> <p>๑.๔ งานส่งเสริมการเกษตร</p> <ul style="list-style-type: none"> <li>- งานส่งเสริมและเผยแพร่</li> <li>- งานศึกษาวิเคราะห์ผลกระทบสิ่งแวดล้อม</li> <li>- งานติดตามตรวจสอบ</li> </ul> <p>๑.๕ งานสาธารณสุขและสิ่งแวดล้อม</p> <ul style="list-style-type: none"> <li>- งานอนามัยและสิ่งแวดล้อม</li> <li>- งานส่งเสริมสุขภาพและสาธารณสุข</li> <li>- งานรักษาความสะอาด</li> <li>- งานควบคุมและจัดการคุณภาพสิ่งแวดล้อม</li> <li>- งานบริการสาธารณสุข</li> </ul> <p>๑.๖ งานป้องกันและบรรเทาสาธารณภัย</p> <ul style="list-style-type: none"> <li>- งานอำนวยการ</li> <li>- งานป้องกัน</li> <li>- งานช่วยเหลือฟื้นฟู</li> <li>- งานกู้ภัย</li> </ul>	<p><b>หัวหน้าสำนักปลัด (นักบริหารงานทั่วไป ระดับ ต้น)</b></p> <p>๑.๑ งานบริหารทั่วไป</p> <ul style="list-style-type: none"> <li>- งานสารบรรณ</li> <li>- งานบริหารงานบุคคล</li> <li>- งานเลือกตั้ง</li> <li>- งานกิจการสภาองค์การบริหารส่วนตำบล</li> <li>- งานตรวจสอบภายใน</li> <li>- งานอำนวยการและข้อมูลข่าวสาร</li> <li>- งานจัดทำฎีกาและการพัสดุสำนักงานปลัด</li> </ul> <p>๑.๒ งานนโยบายและแผน</p> <ul style="list-style-type: none"> <li>- งานนโยบายและแผนพัฒนา</li> <li>- งานวิชาการ</li> <li>- งานข้อมูลและการประชาสัมพันธ์</li> <li>- งานสารสนเทศและระบบคอมพิวเตอร์</li> <li>- งบประมาณ</li> </ul> <p>๑.๓ งานกฎหมายและคดี</p> <ul style="list-style-type: none"> <li>- งานกฎหมายและนิติกรรม</li> <li>- งานการดำเนินการทางคดีและศาลปกครอง</li> <li>- งานร้องเรียนและร้องทุกข์และอุทธรณ์</li> <li>- งานทะเบียนการคลัง</li> <li>- งานข้อบัญญัติ อบต.</li> </ul> <p>๑.๔ งานส่งเสริมการเกษตร</p> <ul style="list-style-type: none"> <li>- งานส่งเสริมและเผยแพร่</li> <li>- งานศึกษาวิเคราะห์ผลกระทบสิ่งแวดล้อม</li> <li>- งานติดตามตรวจสอบ</li> </ul> <p>๑.๕ งานสาธารณสุขและสิ่งแวดล้อม</p> <ul style="list-style-type: none"> <li>- งานอนามัยและสิ่งแวดล้อม</li> <li>- งานส่งเสริมสุขภาพและสาธารณสุข</li> <li>- งานรักษาความสะอาด</li> <li>- งานควบคุมและจัดการคุณภาพสิ่งแวดล้อม</li> <li>- งานบริการสาธารณสุข</li> </ul> <p>๑.๖ งานป้องกันและบรรเทาสาธารณภัย</p> <ul style="list-style-type: none"> <li>- งานอำนวยการ</li> <li>- งานป้องกัน</li> <li>- งานช่วยเหลือฟื้นฟู</li> <li>- งานกู้ภัย</li> </ul>

๒. กองคลัง มีหน้าที่ความรับผิดชอบเกี่ยวกับการจัดทำบัญชีและทะเบียนรับ - จ่ายเงินทุกประเภท งานเกี่ยวกับการเงิน การเบิกจ่ายเงิน การเก็บรักษาเงิน การนำส่งเงิน การฝากเงิน การตรวจเงินองค์การบริหารส่วนตำบล รวบรวมสถิติเงินได้ประเภทต่าง ๆ การเบิกตัดปี การขยายเวลาเบิกจ่ายงบประมาณ การหักภาษีและนำส่ง รายงานเงินคงเหลือประจำ การรับและจ่ายขาดเงินสะสมขององค์การบริหารส่วนตำบล การยืมเงินทตรงราชการ การจัดหาผลประโยชน์จากสิ่งก่อสร้างและทรัพย์สิน ตรวจสอบงานของจังหวัดและสำนักงานตรวจเงินแผ่นดิน การเร่งรัดใบสำคัญและเงินยืมค้างชำระ การจัดเก็บภาษี การประเมินภาษี การเร่งรัดจัดเก็บรายได้ การพัฒนารายได้ การออกใบอนุญาตและค่าธรรมเนียมต่าง ๆ และปฏิบัติหน้าที่อื่นที่เกี่ยวข้อง พัสตุขององค์การบริหารส่วนตำบลและงานอื่น ๆ ที่เกี่ยวข้องและได้รับมอบหมาย

โครงสร้างตามแผนอัตรากำลังเดิม	โครงสร้างตามแผนอัตรากำลังใหม่
ผู้อำนวยการกองคลัง (นักบริหารงานการคลัง ๗) ๑.๑ งานการเงิน - งานรับ - จ่ายเงิน - งานจัดทำฎีกาเบิกจ่ายเงิน - งานเก็บรักษาเงิน ๑.๒ งานบัญชี - งานการบัญชี - งานทะเบียนคุมการเบิกจ่าย - งานการเงินและงบทดลอง - งานงบแสดงฐานะการเงิน ๑.๓ งานพัฒนาและจัดเก็บรายได้ - งานภาษีอากร ค่าธรรมเนียมและค่าเช่า - งานพัฒนารายได้ - งานควบคุมกิจการค้าและค่าปรับ - งานทะเบียนควบคุมและเร่งรัดรายได้ ๑.๔ งานทะเบียนทรัพย์สินและแผนที่ภาษี - งานทะเบียนทรัพย์สินและแผนที่ภาษี - งานพัสดุ - งานทะเบียนเบิกจ่ายวัสดุครุภัณฑ์และยานพาหนะ	ผู้อำนวยการกองคลัง (นักบริหารงานการคลัง ระดับ ต้น) ๑.๑ งานการเงิน - งานรับ - จ่ายเงิน - งานจัดทำฎีกาเบิกจ่ายเงิน - งานเก็บรักษาเงิน ๑.๒ งานบัญชี - งานการบัญชี - งานทะเบียนคุมการเบิกจ่าย - งานการเงินและงบทดลอง - งานงบแสดงฐานะการเงิน ๑.๓ งานพัฒนาและจัดเก็บรายได้ - งานภาษีอากร ค่าธรรมเนียมและค่าเช่า - งานพัฒนารายได้ - งานควบคุมกิจการค้าและค่าปรับ - งานทะเบียนควบคุมและเร่งรัดรายได้ ๑.๔ งานทะเบียนทรัพย์สินและแผนที่ภาษี - งานทะเบียนทรัพย์สินและแผนที่ภาษี - งานพัสดุ - งานทะเบียนเบิกจ่ายวัสดุครุภัณฑ์และยานพาหนะ

๓. กองช่าง มีหน้าที่ความรับผิดชอบเกี่ยวกับการสำรวจ ออกแบบ การจัดทำข้อมูลทางด้านวิศวกรรม การจัดเก็บและทดสอบคุณภาพวัสดุ งานออกแบบและเขียนแบบ การตรวจสอบการก่อสร้าง งานการควบคุมอาคารตามระเบียบกฎหมาย งานแผนปฏิบัติ งานการก่อสร้างและซ่อมบำรุง การควบคุมการก่อสร้างและซ่อมบำรุง งานแผนงานด้านวิศวกรรมเครื่องจักรกลการรวบรวมประวัติ ติดตามควบคุมการปฏิบัติงานเครื่องจักรกล การควบคุม การบำรุงรักษาเครื่องจักรและยานพาหนะ งานเกี่ยวกับแผนงาน ควบคุม เก็บรักษา การเบิกจ่ายวัสดุ อุปกรณ์ อะไหล่ น้ำมันเชื้อเพลิง และงานอื่น ๆ ที่เกี่ยวข้องและได้รับมอบหมาย

โครงสร้างตามแผนอัตรากำลังเดิม	โครงสร้างตามแผนอัตรากำลังใหม่
<p>ผู้อำนวยการกองช่าง (นักบริหารงานช่าง ๗)</p> <p>๑.๑ งานก่อสร้าง</p> <ul style="list-style-type: none"> <li>- งานก่อสร้างและบูรณะถนน</li> <li>- งานก่อสร้างและบูรณะสะพานและโครงการพิเศษ</li> <li>- งานระบบและแผนที่เส้นทางคมนาคม</li> <li>- งานบำรุงรักษาเครื่องจักรและยานพาหนะ</li> </ul> <p>๑.๒ งานออกแบบและควบคุมอาคาร</p> <ul style="list-style-type: none"> <li>- งานสถาปัตยกรรมและมณฑลศิลป์</li> <li>- งานวิศวกรรม</li> <li>- งานประเมินราคา</li> <li>- งานควบคุมการก่อสร้างอาคาร</li> <li>- งานบริการข้อมูลและหลักเกณฑ์</li> <li>- งานออกแบบ</li> </ul> <p>๑.๓ งานสาธารณูปโภค</p> <ul style="list-style-type: none"> <li>- งานประสานสาธารณูปโภคและกิจการประปา</li> <li>- งานขนส่งและวิศวกรรมจราจร</li> <li>- งานระบายน้ำ</li> <li>- งานจัดตกแต่งสถานที่</li> </ul> <p>๑.๔ งานผังเมือง</p> <ul style="list-style-type: none"> <li>- งานสำรวจและแผนที่</li> <li>- งานวางแผนพัฒนาเมือง</li> <li>- งานควบคุมทางผังเมือง</li> <li>- งานจัดรูปที่ดินและฟื้นฟูเมือง</li> </ul>	<p>ผู้อำนวยการกองช่าง (นักบริหารงานช่าง ระดับ ต้น)</p> <p>๑.๑ งานก่อสร้าง</p> <ul style="list-style-type: none"> <li>- งานก่อสร้างและบูรณะถนน</li> <li>- งานก่อสร้างและบูรณะสะพานและโครงการพิเศษ</li> <li>- งานระบบและแผนที่เส้นทางคมนาคม</li> <li>- งานบำรุงรักษาเครื่องจักรและยานพาหนะ</li> </ul> <p>๑.๒ งานออกแบบและควบคุมอาคาร</p> <ul style="list-style-type: none"> <li>- งานสถาปัตยกรรมและมณฑลศิลป์</li> <li>- งานวิศวกรรม</li> <li>- งานประเมินราคา</li> <li>- งานควบคุมการก่อสร้างอาคาร</li> <li>- งานบริการข้อมูลและหลักเกณฑ์</li> <li>- งานออกแบบ</li> </ul> <p>๑.๓ งานสาธารณูปโภค</p> <ul style="list-style-type: none"> <li>- งานประสานสาธารณูปโภคและกิจการประปา</li> <li>- งานขนส่งและวิศวกรรมจราจร</li> <li>- งานระบายน้ำ</li> <li>- งานจัดตกแต่งสถานที่</li> </ul> <p>๑.๔ งานผังเมือง</p> <ul style="list-style-type: none"> <li>- งานสำรวจและแผนที่</li> <li>- งานวางแผนพัฒนาเมือง</li> <li>- งานควบคุมทางผังเมือง</li> <li>- งานจัดรูปที่ดินและฟื้นฟูเมือง</li> </ul>

๔. กองการศึกษา ศาสนาและวัฒนธรรม มีหน้าที่ความรับผิดชอบเกี่ยวกับการปฏิบัติงานทางการศึกษาเกี่ยวกับการวิเคราะห์ วิจัยและพัฒนาหลักสูตร การแนะแนว การวัดผล ประเมินผล การพัฒนาตำราเรียน การวางแผนการศึกษาของมาตรฐานสถานศึกษา การจัดบริการส่งเสริมการศึกษา การจัดการและส่งเสริมศาสนาและประเพณีวัฒนธรรมท้องถิ่น การจัดการและส่งเสริมการกีฬาและนันทนาการและปฏิบัติหน้าที่อื่นที่เกี่ยวข้องและที่ได้รับมอบหมาย

โครงสร้างตามแผนอัตรากำลังเดิม	โครงสร้างตามแผนอัตรากำลังใหม่
<p>หัวหน้าส่วนการศึกษา ศาสนา และวัฒนธรรม (นักบริหารงานการศึกษา ๖)</p> <p>๑.๑ งานบริหารงานการศึกษา</p> <ul style="list-style-type: none"> <li>- งานบริหารวิชาการ</li> <li>- งานนิเทศการศึกษา</li> <li>- งานลูกเสือและยุวกาชาด</li> <li>- งานเทคโนโลยีทางการศึกษา</li> <li>- งานสารบรรณ</li> <li>- งานจัดทำฎีกาและการพัสดุส่วนการศึกษา ศาสนา และวัฒนธรรม</li> </ul> <p>๑.๒ งานส่งเสริมการศึกษา ศาสนา และวัฒนธรรม</p> <ul style="list-style-type: none"> <li>- งานห้องสมุด พิพิธภัณฑ์และเครือข่ายทางการศึกษา</li> <li>- งานส่งเสริมประเพณี ศิลปะและวัฒนธรรม</li> <li>- งานกิจการเด็กและเยาวชน</li> <li>- งานกีฬาและนันทนาการ</li> </ul> <p>๑.๓ งานกิจการโรงเรียน</p> <ul style="list-style-type: none"> <li>- งานจัดการศึกษา</li> <li>- งานพลศึกษา</li> <li>- งานทดสอบประเมินผลและตรวจวัดผลโรงเรียน</li> <li>- งานบริการและบำรุงรักษาสถานศึกษา</li> <li>- งานศูนย์พัฒนาเด็กเล็ก</li> </ul> <p>๑.๔ งานข้อมูลและประชาสัมพันธ์การท่องเที่ยว</p> <ul style="list-style-type: none"> <li>- งานข้อมูลแหล่งท่องเที่ยว</li> <li>- งานประชาสัมพันธ์</li> <li>- งานผลิตสื่อการประชาสัมพันธ์</li> </ul>	<p>ผู้อำนวยการกองการศึกษา ศาสนาและวัฒนธรรม (นักบริหารงานการศึกษา ระดับ ต้น)</p> <p>๑.๑ งานบริหารงานการศึกษา</p> <ul style="list-style-type: none"> <li>- งานบริหารวิชาการ</li> <li>- งานนิเทศการศึกษา</li> <li>- งานลูกเสือและยุวกาชาด</li> <li>- งานเทคโนโลยีทางการศึกษา</li> <li>- งานสารบรรณ</li> <li>- งานจัดทำฎีกาและการพัสดุส่วนการศึกษา ศาสนา และวัฒนธรรม</li> </ul> <p>๑.๒ งานส่งเสริมการศึกษา ศาสนา และวัฒนธรรม</p> <ul style="list-style-type: none"> <li>- งานห้องสมุด พิพิธภัณฑ์และเครือข่ายทางการศึกษา</li> <li>- งานส่งเสริมประเพณี ศิลปะและวัฒนธรรม</li> <li>- งานกิจการเด็กและเยาวชน</li> <li>- งานกีฬาและนันทนาการ</li> </ul> <p>๑.๓ งานกิจการโรงเรียน</p> <ul style="list-style-type: none"> <li>- งานจัดการศึกษา</li> <li>- งานพลศึกษา</li> <li>- งานทดสอบประเมินผลและตรวจวัดผลโรงเรียน</li> <li>- งานบริการและบำรุงรักษาสถานศึกษา</li> <li>- งานศูนย์พัฒนาเด็กเล็ก</li> </ul> <p>๑.๔ งานข้อมูลและประชาสัมพันธ์การท่องเที่ยว</p> <ul style="list-style-type: none"> <li>- งานข้อมูลแหล่งท่องเที่ยว</li> <li>- งานประชาสัมพันธ์</li> <li>- งานผลิตสื่อการประชาสัมพันธ์</li> </ul>

๕. กองสวัสดิการสังคม มีหน้าที่ความรับผิดชอบด้านสวัสดิการและพัฒนาชุมชน ได้แก่ งานฝึกอบรม พัฒนาการ งานส่งเสริมสุขภาพ งานข้อมูล ด้านสังคมสงเคราะห์ ได้แก่ งานสงเคราะห์เด็ก สตรี คนชรา ผู้ด้อยโอกาส และผู้พิการ ด้านส่งเสริมอาชีพ ได้แก่ งานฝึกอบรมอาชีพ งานพัฒนาศักยภาพกลุ่มอาชีพ งานสนับสนุนทุนดำเนินการกลุ่มอาชีพ

โครงสร้างตามแผนอัตรากำลังเดิม	โครงสร้างตามแผนอัตรากำลังใหม่
หัวหน้าส่วนสวัสดิการสังคม (นักบริหารงานสวัสดิการสังคม ๖) ๑.๑ งานสวัสดิการและพัฒนาชุมชน - งานสวัสดิการและพัฒนาชุมชน - งานสวัสดิการเด็กและเยาวชน - งานสารบรรณ - งานจัดทำฎีกาและการพัสดุส่วนสวัสดิการสังคม ๑.๒ งานสังคมสงเคราะห์ - งานสวัสดิการและสังคมสงเคราะห์ - งานสงเคราะห์เด็ก สตรี คนชรา และคนพิการ และผู้ด้อยโอกาส - งานปัญหาแรงงานในพื้นที่ ๑.๓ งานส่งเสริมอาชีพและพัฒนาสตรี - งานส่งเสริมอาชีพชุมชน - งานพัฒนาสตรี - งานการพัฒนาคุณภาพชีวิตเด็ก สตรี คนชรา และผู้ประสบปัญหาความยากจน	ผู้อำนวยการกองสวัสดิการสังคม (นักบริหารงานสวัสดิการสังคม ระดับ ต้น) ๑.๑ งานสวัสดิการและพัฒนาชุมชน - งานสวัสดิการและพัฒนาชุมชน - งานสวัสดิการเด็กและเยาวชน - งานสารบรรณ - งานจัดทำฎีกาและการพัสดุส่วนสวัสดิการสังคม ๑.๒ งานสังคมสงเคราะห์ - งานสวัสดิการและสังคมสงเคราะห์ - งานสงเคราะห์เด็ก สตรี คนชรา และคนพิการ และผู้ด้อยโอกาส - งานปัญหาแรงงานในพื้นที่ ๑.๓ งานส่งเสริมอาชีพและพัฒนาสตรี - งานส่งเสริมอาชีพชุมชน - งานพัฒนาสตรี - งานการพัฒนาคุณภาพชีวิตเด็ก สตรี คนชรา และผู้ประสบปัญหาความยากจน

### โครงสร้างการบริหารงานคณะผู้บริหารท้องถิ่น

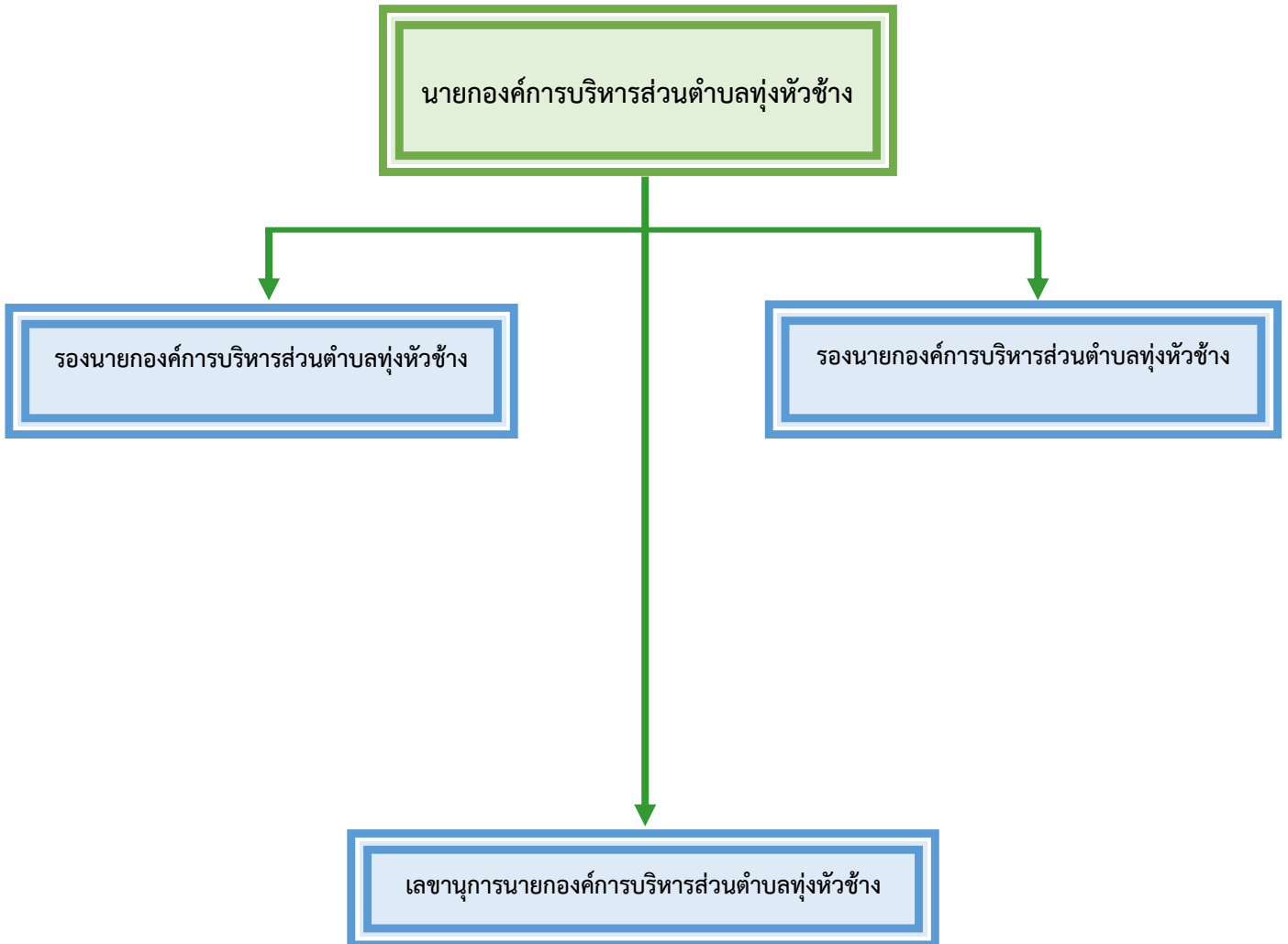

รายได้ขององค์การบริหารส่วนตำบลทุ่งหัวช้าง

ปีงบประมาณ พ.ศ.	รายได้			รวม
	อบต. จัดเก็บเอง	ส่วนราชการต่างๆ จัดเก็บให้	เงินอุดหนุน จากรัฐบาล	
๒๕๕๑	๒๔๓,๕๖๘.๕๔	๘,๐๗๑,๔๕๖.๖๘	๑๓,๙๑๘,๙๒๐.๔๗	๒๒,๒๓๓,๙๔๕.๖๙
๒๕๕๒	๑๕๗,๗๕๙.๒๙	๗,๔๕๑,๑๙๘.๙๗	๑๑,๖๖๗,๑๘๕.๔๒	๑๙,๒๗๖,๑๔๓.๖๘
๒๕๕๓	๑๖๘,๑๒๕.๘๙	๑๑,๐๔๒,๗๕๓.๐๕	๑๓,๐๔๔,๓๕๖	๒๔,๒๕๕,๒๓๔.๙๔
๒๕๕๔	๑๒๖,๔๒๒.๘๐	๑๐,๖๓๑,๘๕๑.๗๑	๑๒,๘๕๘,๐๓๓	๒๓,๖๑๖,๓๐๗.๕๑
๒๕๕๕	๑๙๘,๗๘๐.๙๕	๑๑,๕๘๑,๒๘๓.๘๔	๙,๓๖๔,๓๕๖	๒๑,๑๔๔,๔๒๐.๗๙
๒๕๕๖	๒๑๔,๓๔๖.๐๒	๑๔,๗๙๑,๗๕๑.๙๐	๙,๓๔๘,๕๕๒	๒๔,๓๕๔,๖๔๙.๙๒
๒๕๕๗	๓๒๒,๕๓๔.๕๑	๑๓,๒๓๓,๗๒๒.๗๓	๑๐,๔๘๙,๙๕๐	๒๔,๐๔๖,๒๐๗.๒๔
๒๕๕๘	๓๒๑,๒๕๔.๓๒	๑๔,๗๗๐,๑๖๒.๖๕	๑๐,๕๖๑,๑๔๒	๒๕,๖๕๒,๕๕๘.๙๗
๒๕๕๙	๒๕๐,๕๐๙.๗๒	๑๕,๔๙๖,๗๘๗.๙๕	๙,๒๕๗,๐๗๖	๒๕,๐๐๔,๗๕๓.๖๗
๒๕๖๐	๒๓๘,๙๘๒.๑๗	๑๖,๕๐๙,๑๓๘.๔๘	๑๙,๔๔๗,๑๕๐	๓๖,๑๙๕,๒๖๗.๖๕
๒๕๖๑	๒๔๖,๕๕๔.๕๗	๑๘,๒๗๑,๙๘๙.๐๓	๒๐,๒๒๕,๘๑๗.๐๐	๓๘,๗๕๓,๓๖๐.๖๐
๒๕๖๒	๒๗๘,๓๙๖.๒๔	๑๘,๗๖๐,๒๐๓.๖๑	๒๑,๓๕๙,๒๙๒.๐๐	๔๑,๓๙๗,๘๙๑.๘๕
๒๕๖๓	๓๓๒,๑๐๑.๗๐	๑๗,๓๕๖,๑๖๕.๙๐	๒๑,๙๙๘,๙๕๙.๐๐	๓๙,๖๘๗,๒๒๖.๖๐
๒๕๖๔	๒๒๐,๒๖๕.๑๗	๑๙,๓๗๘,๗๐๘.๑๓	๒๓,๑๔๙,๒๑๐.๘๐	๔๒,๗๙๒,๒๘๓.๑๐

หมายเหตุ\*\*ข้อมูล ณ เดือน พฤษภาคม ๒๕๖๕

ศักยภาพของชุมชนและพื้นที่

การรวมกลุ่มของประชาชน

□ กลุ่มอาชีพ

๑. กลุ่มอาชีพเลี้ยงวัว จำนวน ๓ กลุ่ม (บ้านแม่ปิ่นแดง ๑ กลุ่ม และ บ้านหนองผำ ๒ กลุ่ม)
๒. กลุ่มทอผ้าไหม จำนวน ๑ กลุ่ม (บ้านแม่ปิ่นแดง)
๓. กลุ่มทำปุ๋ยชีวภาพ จำนวน ๑ กลุ่ม (บ้านแม่ปิ่นแดง)
๔. กลุ่มทอผ้ากะเหรี่ยง จำนวน ๔ กลุ่ม (บ้านโป่งแดง,บ้านสัถุชัย,บ้านหนองผำ, บ้านคอยวงค์)

□ กองทุนสวัสดิการชุมชน(อบต.ทุ่งหัวช้าง) จำนวน ๑ กลุ่ม

□ กองทุน กขคจ จำนวน ๖ กลุ่ม (บ้านหัวขัว,บ้านโป่งแดง, บ้านดง, บ้านแม่ปิ่นแดง,บ้านสัถุชัย,บ้านสันดอนมูล

□ กองทุนเงินล้าน	จำนวน	๘	กลุ่ม(หมู่ที่ ๔,๕,๖,๗,๘,๑๐,๑๑,๑๒)
□ กองทุนแม่บ้าน	จำนวน	๘	กลุ่ม(หมู่ที่ ๔,๕,๖,๗,๘,๑๐,๑๑,๑๒)

**จุดเด่นของพื้นที่ ( ที่เอื้อต่อการพัฒนาตำบล )**

- ตำบลทุ่งหัวช้าง มีพื้นที่อยู่ไม่ห่างจากตัวอำเภอทุ่งหัวช้างมากนัก มีการคมนาคมที่สามารถใช้สัญจร ไป – มาและขนส่งผลผลิตทางการเกษตรได้อย่างสะดวก
- ตำบลทุ่งหัวช้าง มีผลิตผลทางการเกษตรหลายชนิดเหมาะสำหรับที่จะได้รับการสนับสนุนจากภาครัฐ และภาคเอกชนในการจัดตั้งศูนย์เพื่อแปรรูปอาหารจากผลิตผลทางการเกษตร เช่น ถั่วแระ มันฝรั่ง
- ประชาชนในพื้นที่จำนวน ๗ หมู่บ้านเป็นชนเผ่ากะเหรี่ยง ใช้ภาษาพูดประจำเผ่าคือภาษากะเหรี่ยง มีวัฒนธรรม ความเชื่อ วิถีชีวิตประจำเผ่าตนเอง ประชาชนส่วนใหญ่ทอผ้ากะเหรี่ยงใช้กันในครัวเรือน และทำเพื่อจำหน่ายเป็นบางส่วน มีวัฒนธรรมการแต่งกายเป็นเอกลักษณ์ของเผ่า ประชาชนมีความเชื่อในการนับถือผี ซึ่งแสดงออกในกิจกรรมการเลี้ยงผีบ้าน เลี้ยงผีไร่สวน ประเพณีเข้ากรรมหมู่บ้าน และนับถือศาสนาพุทธด้วย มีประเพณีสงกรานต์ในพื้นที่ สถานที่สำคัญที่ประชาชนให้การเคารพสักการะและเป็นที่ยึดเหนี่ยวของคนทั่วไปหลายแห่งเช่น พระธาตุดอยกวางคำ, วัดดอยพระบาทตีนนก, วัดม่วงคำ, พระธาตุวัดหัวขัว, ดอยตุงชาววา, พระธาตุอารามบ้านหนองผำ, พระธาตุวัดแม่ปิ่นแดง, เป็นต้น
- ประชาชนเผ่ากะเหรี่ยงมีวิถีชีวิตที่เรียบง่าย มีความสามัคคี ช่วยเหลือซึ่งกันและกันในการทำกิจกรรมต่าง ๆ ในการดำเนินชีวิตประจำวัน เช่น การสร้างบ้าน การทำไร่ ทำนา ส่วนใหญ่จะใช้แรงช่วยกันทำจนเสร็จคล้ายกับการลงแขกทำนา

## ส่วนที่ ๒

### ยุทธศาสตร์การพัฒนาขององค์กรปกครองส่วนท้องถิ่น

#### ๑. ความสัมพันธ์ระหว่างแผนพัฒนาระดับมหภาค

โดยที่รัฐธรรมนูญแห่งราชอาณาจักรไทย มาตรา ๖๕ กำหนดให้รัฐพึงจัดให้มียุทธศาสตร์ชาติเป็นเป้าหมายการพัฒนาประเทศอย่างยั่งยืน ตามหลักธรรมาภิบาลเพื่อใช้เป็นกรอบในการจัดทำแผนต่างๆ ให้สอดคล้องและบูรณาการกันเพื่อให้เกิดเป็นพลังผลักดันร่วมกันไปสู่เป้าหมายดังกล่าว โดยให้เป็นไปตามที่กำหนดในกฎหมายว่าด้วยการจัดทำยุทธศาสตร์ชาติ และต่อมาได้มีการตราพระราชบัญญัติการจัดทำยุทธศาสตร์ชาติ พ.ศ. ๒๕๖๐ มีผลบังคับใช้เมื่อวันที่ ๑ สิงหาคม ๒๕๖๐ โดยกำหนดให้มีการแต่งตั้งคณะกรรมการยุทธศาสตร์ชาติ เพื่อรับผิดชอบในการจัดทำร่างยุทธศาสตร์ชาติ กำหนดวิธีการการมีส่วนร่วมของประชาชนในการจัดทำร่างยุทธศาสตร์ชาติ ในการติดตาม การตรวจสอบ และการประเมินผล รวมทั้งกำหนดมาตรการส่งเสริมและสนับสนุนให้ประชาชนทุกภาคส่วนดำเนินการให้สอดคล้องกับยุทธศาสตร์ชาติ

เพื่อให้เป็นไปตามที่กำหนดในพระราชบัญญัติการจัดทำ ยุทธศาสตร์ชาติ พ.ศ. ๒๕๖๐ คณะกรรมการยุทธศาสตร์ชาติได้แต่งตั้งคณะกรรมการจัดทำยุทธศาสตร์ชาติด้านต่างๆ รวม ๖ คณะอันประกอบด้วย คณะกรรมการจัดทำยุทธศาสตร์ชาติด้านความมั่นคง คณะกรรมการจัดทำยุทธศาสตร์ชาติด้านการสร้างความสามารถในการแข่งขัน คณะกรรมการจัดทำยุทธศาสตร์ชาติด้านการพัฒนาและเสริมสร้างศักยภาพทรัพยากรมนุษย์ คณะกรรมการจัดทำยุทธศาสตร์ชาติด้านการสร้างโอกาสและความเสมอภาคทางสังคม คณะกรรมการจัดทำยุทธศาสตร์ชาติด้านการสร้างการเติบโตบนคุณภาพชีวิตที่เป็นมิตรต่อสิ่งแวดล้อม และคณะกรรมการจัดทำยุทธศาสตร์ชาติด้านการปรับสมดุลและพัฒนาระบบการบริหารจัดการภาครัฐ เพื่อรับผิดชอบในการดำเนินการจัดทำร่างยุทธศาสตร์ชาติให้เป็นไปตามหลักเกณฑ์ วิธีการ และเงื่อนไขที่กำหนด ตลอดจนได้จัดให้มีการรับฟังความคิดเห็นของประชาชนและหน่วยงานของรัฐที่เกี่ยวข้องอย่างกว้างขวางเพื่อประกอบการพิจารณาจัดทำร่างยุทธศาสตร์ชาติตามที่กฎหมายกำหนดแล้ว

ยุทธศาสตร์ชาติ ๒๐ ปี (พ.ศ. ๒๕๖๑-๒๕๘๐) เป็นยุทธศาสตร์ชาติฉบับแรกของประเทศไทยตามรัฐธรรมนูญแห่งราชอาณาจักรไทย ซึ่งจะต้องนำไปสู่การปฏิบัติเพื่อให้ประเทศไทยบรรลุวิสัยทัศน์ “ประเทศไทยมีความมั่นคง มั่งคั่ง ยั่งยืน เป็นประเทศพัฒนาแล้ว ด้วยการพัฒนาตามหลักปรัชญาของเศรษฐกิจพอเพียง” ภายในช่วงเวลาดังกล่าว เพื่อความสุขของคนไทยทุกคน

#### วิสัยทัศน์

“ประเทศไทยมีความมั่นคง มั่งคั่ง ยั่งยืน เป็นประเทศพัฒนาแล้ว ด้วยการพัฒนาตามปรัชญาเศรษฐกิจพอเพียง”

### ๑.๑ แผนยุทธศาสตร์ชาติ ๒๐ ปี (พ.ศ.๒๕๖๑-๒๕๘๐)

ในการที่จะบรรลุวิสัยทัศน์และทำให้ประเทศไทยพัฒนาไปสู่อนาคตที่พึงประสงค์นั้น จำเป็นจะต้องมีการวางแผนและกำหนดยุทธศาสตร์การพัฒนาในระยะยาว และกำหนดแนวทางการพัฒนาของทุกภาคส่วนให้ขับเคลื่อนไปในทิศทางเดียวกัน ดังนั้น จึงจำเป็นต้องกำหนดยุทธศาสตร์ชาติในระยะยาว เพื่อถ่ายทอดแนวทางการพัฒนาสู่การปฏิบัติในแต่ละช่วงเวลาอย่างต่อเนื่องและมีการบูรณาการ และสร้างความเข้าใจถึงอนาคตของประเทศไทยร่วมกัน และเกิดการรวมพลังของทุกภาคส่วนในสังคมทั้งประชาชน เอกชนประชาสังคมในการขับเคลื่อนการพัฒนาเพื่อการสร้างและรักษาไว้ซึ่งผลประโยชน์แห่งชาติและบรรลุวิสัยทัศน์ “ประเทศไทย มีความมั่นคง มั่งคั่ง ยั่งยืน เป็นประเทศพัฒนาแล้ว ด้วยการพัฒนาตามหลักปรัชญาของเศรษฐกิจพอเพียง ” หรือคติพจน์ประจำชาติ “มั่นคง มั่งคั่ง ยั่งยืน” เพื่อให้ประเทศมีขีดความสามารถในการแข่งขัน มีรายได้สูงอยู่ในกลุ่มประเทศพัฒนาแล้ว คนไทยมีความสุข อยู่ดี กินดี สังคมมีความมั่นคงเสมอภาคและเป็นธรรม ซึ่งยุทธศาสตร์ชาติที่จะใช้เป็นกรอบแนวทางการพัฒนาในระยะ ๒๐ ปี ดังนี้

#### ยุทธศาสตร์ที่ ๑ ด้านความมั่นคง

- (๑) การรักษาความสงบภายในประเทศ
- (๒) การป้องกันและแก้ไขปัญหาที่มีผลกระทบต่อความมั่นคง
- (๓) การพัฒนาศักยภาพของประเทศให้พร้อมเผชิญภัยคุกคามที่กระทบต่อความมั่นคงของชาติ
- (๔) การบูรณาการความร่วมมือด้านความมั่นคงกับอาเซียนและนานาชาติ รวมถึงองค์กรภาครัฐและที่มีใช้ภาครัฐ
- (๕) การพัฒนากลไกการบริหารจัดการความมั่นคงแบบองค์รวม

#### ยุทธศาสตร์ที่ ๒ ด้านการสร้างความสามารถในการแข่งขัน

- (๑) การเกษตรสร้างมูลค่า
- (๒) อุตสาหกรรมและบริการแห่งอนาคต
- (๓) สร้างความหลากหลายด้านการท่องเที่ยว
- (๔) โครงสร้างพื้นฐาน เชื่อมไทย เชื่อมโลก
- (๕) พัฒนาเศรษฐกิจบนพื้นฐานผู้ประกอบการยุคใหม่

#### ยุทธศาสตร์ที่ ๓ ด้านการพัฒนาและเสริมสร้างศักยภาพคน

- (๑) การปรับเปลี่ยนค่านิยมและวัฒนธรรม
- (๒) การพัฒนาศักยภาพคนตลอดช่วงชีวิต
- (๓) ปฏิรูปกระบวนการเรียนรู้ที่ตอบสนองต่อการเปลี่ยนแปลงในศตวรรษที่ ๒๑
- (๔) การตระหนักถึงพหุปัญญาของมนุษย์ที่หลากหลาย
- (๕) การเสริมสร้างให้คนไทยมีสุขภาวะที่ดี
- (๖) การสร้างสภาพแวดล้อมที่เอื้อต่อการพัฒนาและเสริมสร้างศักยภาพทรัพยากรมนุษย์
- (๗) การเสริมสร้างศักยภาพการกีฬาในการสร้างคุณค่าทางสังคมและพัฒนาประเทศ

#### ยุทธศาสตร์ที่ ๔ ด้านการสร้างโอกาสความเสมอภาคและเท่าเทียมกันทางสังคม

- (๑) การลดความเหลื่อมล้ำ สร้างความเป็นธรรมในทุกมิติ
- (๒) การกระจายศูนย์กลางความเจริญทางเศรษฐกิจ สังคม และเทคโนโลยี
- (๓) การเสริมสร้างพลังทางสังคม
- (๔) การเพิ่มขีดความสามารถของชุมชนท้องถิ่นในการพัฒนา การพึ่งตนเองและการจัดการตนเอง

#### ยุทธศาสตร์ที่ ๕ ด้านการสร้างการเติบโตบนคุณภาพชีวิตที่เป็นมิตรกับสิ่งแวดล้อม

- (๑) สร้างการเติบโตอย่างยั่งยืนบนสังคมเศรษฐกิจสีเขียว
- (๒) สร้างการเติบโตอย่างยั่งยืนบนสังคมเศรษฐกิจภาคทะเล
- (๓) สร้างการเติบโตอย่างยั่งยืนบนสังคมที่เป็นมิตรต่อสภาพภูมิอากาศ
- (๔) พัฒนาพื้นที่เมือง ชนบท เกษตรกรรมและอุตสาหกรรมเชิงนิเวศ มุ่งเน้นความเป็นเมืองที่เติบโตอย่างต่อเนื่อง
- (๕) พัฒนาคความมั่นคงน้ำพลังงานและเกษตรที่เป็นมิตรต่อสิ่งแวดล้อม
- (๖) ยกระดับกระบวนการทัศน์เพื่อกำหนดอนาคตประเทศ

#### ยุทธศาสตร์ที่ ๖ ด้านการปรับสมดุลและพัฒนา ระบบการบริหารจัดการภาครัฐ

- (๑) ภาครัฐที่ยึดประชาชนเป็นศูนย์กลาง ตอบสนองความต้องการ และให้บริการอย่างสะดวกรวดเร็ว โปร่งใส
- (๒) ภาครัฐบริหารงานแบบบูรณาการโดยมียุทธศาสตร์ชาติเป็นเป้าหมายและเชื่อมโยงการพัฒนาในทุกกระดับ ทุกประเด็น ทุกภารกิจ และทุกพื้นที่
- (๓) ภาครัฐมีขนาดเล็กกระทัดรัด เหมาะสมกับภารกิจ ส่งเสริมให้ประชาชนและทุกภาคส่วนมีส่วนร่วมในการพัฒนาประเทศ
- (๔) ภาครัฐมีความทันสมัย
- (๕) บุคลากรภาครัฐเป็นคนดีและเก่ง ยึดหลักคุณธรรม จริยธรรม มีจิตสำนึกมีความสามารถสูง มุ่งมั่นและเป็นมืออาชีพ
- (๖) ภาครัฐมีความโปร่งใส ปลอดการทุจริตและประพฤติมิชอบ
- (๗) กฎหมายมีความสอดคล้องเหมาะสมกับบริบทต่าง ๆ และมีเท่าที่จำเป็น
- (๘) กระบวนการยุติธรรมเคารพสิทธิมนุษยชนและปฏิบัติต่อประชาชนโดยเสมอภาค

### **๑.๒ แนวคิดของกรอบแผนพัฒนาเศรษฐกิจและสังคมแห่งชาติ ฉบับที่ ๑๓ (พ.ศ. ๒๕๖๖-๒๕๗๐)**

การพัฒนาประเทศในระยะ ๕ ปี ของแผนพัฒนาฯ ฉบับที่ ๑๓ ให้สามารถก้าวข้ามความท้าทายที่เป็นอุปสรรคต่อการบรรลุเป้าหมายตามยุทธศาสตร์ชาติ จำเป็นจะต้องเร่งแก้ไขจุดอ่อนและข้อจำกัดของประเทศที่มีอยู่เดิม รวมทั้งเพิ่มศักยภาพในการรับมือกับความเสี่ยงสำคัญที่มาจาก การเปลี่ยนแปลงของบริบททั้งจากภายนอกและภายใน ตลอดจนการเสริมสร้างความสามารถในการสร้างสรรค์ประโยชน์จากโอกาสที่เกิดขึ้นได้อย่างเหมาะสมและทัน่วงที ด้วยเหตุนี้ การกำหนดทิศทางการพัฒนาประเทศในระยะของแผนพัฒนาฯ ฉบับที่ ๑๓ จึงมีวัตถุประสงค์เพื่อ **พลิกโฉมประเทศไทยสู่ “สังคมก้าวหน้า เศรษฐกิจสร้าง**

**มูลค่าอย่างยั่งยืน”** ซึ่งหมายถึงการสร้างการเปลี่ยนแปลงที่ครอบคลุมตั้งแต่ระดับโครงสร้าง นโยบาย และกลไก เพื่อมุ่งเสริมสร้างสังคมที่ก้าวทันพลวัตของโลก และเกื้อหนุนให้คนไทยมีโอกาสที่จะพัฒนาตนเองได้อย่างเต็มศักยภาพ พร้อมกับการยกระดับกิจกรรมการผลิตและการให้บริการให้สามารถสร้างมูลค่าเพิ่มที่สูงขึ้น โดยอยู่บนพื้นฐานของความยั่งยืนทางสิ่งแวดล้อม

เพื่อให้เป็นไปตามวัตถุประสงค์ข้างต้น แผนพัฒนาฯ ฉบับที่ ๑๓ จึงได้กำหนด**เป้าหมายหลักของการพัฒนาจำนวน ๕ ประการ** ประกอบด้วย

**๑. การปรับโครงสร้างภาคการผลิตและบริการสู่เศรษฐกิจฐานนวัตกรรม** มุ่งยกระดับขีด

ความสามารถในการแข่งขันของภาคการผลิตและบริการสำคัญ ผ่านการผลักดันส่งเสริมการสร้างมูลค่าเพิ่มโดยใช้นวัตกรรม เทคโนโลยี และความคิดสร้างสรรค์ ที่ตอบโจทย์พัฒนาการของสังคมยุคใหม่และเป็นมิตรต่อสิ่งแวดล้อม พร้อมทั้งให้ความสำคัญกับการเชื่อมโยงเศรษฐกิจท้องถิ่นและผู้ประกอบการรายย่อยกับห่วงโซ่มูลค่าของภาคการผลิตและบริการเป้าหมายรวมถึงพัฒนาระบบนิเวศที่ส่งเสริมการค้าการลงทุนและนวัตกรรม

**๒. การพัฒนาคนสำหรับโลกยุคใหม่** มุ่งพัฒนาให้คนไทยมีทักษะและคุณลักษณะที่เหมาะสมกับโลก

ยุคใหม่ ทั้งทักษะในด้านความรู้ ทักษะทางพฤติกรรม และคุณลักษณะตามบรรทัดฐานที่ดีของสังคม และเร่งรัดการเตรียมพร้อมกำลังคนให้มีคุณภาพสอดคล้องกับความต้องการของตลาดแรงงาน และเอื้อต่อการปรับโครงสร้างเศรษฐกิจไปสู่ภาคการผลิตและบริการเป้าหมายที่มีศักยภาพและผลิตภาพสูงขึ้น รวมทั้งให้ความสำคัญกับการสร้างหลักประกันและความคุ้มครองทางสังคมที่สามารถส่งเสริมความมั่นคงในชีวิต

**๓. การมุ่งสู่สังคมแห่งโอกาสและความเป็นธรรม** มุ่งลดความเหลื่อมล้ำทางเศรษฐกิจและสังคม ทั้งใน

เชิงรายได้ พื้นที่ ความมั่งคั่ง และการแข่งขันของภาคธุรกิจ ด้วยการสนับสนุนช่วยเหลือกลุ่มเปราะบางและผู้ด้อยโอกาสให้มีโอกาสในการเลื่อนสถานะทางเศรษฐกิจและสังคม กระจายโอกาสทางเศรษฐกิจและจัดให้มีบริการสาธารณะที่มีคุณภาพอย่างทั่วถึงและเท่าเทียมในทุกพื้นที่ พร้อมทั้งเพิ่มโอกาสในการแข่งขันของภาคธุรกิจให้เปิดกว้างและเป็นธรรม

**๔. การเปลี่ยนผ่านการผลิตและบริการไปสู่ความยั่งยืน** มุ่งลดการก่อกมลพิษ ควบคู่ไปกับการผลักดัน

ให้เกิดการใช้ทรัพยากรธรรมชาติอย่างมีประสิทธิภาพและสอดคล้องกับขีดความสามารถในการรองรับของระบบนิเวศ ตลอดจนลดปริมาณการปล่อยก๊าซเรือนกระจกเพื่อให้ประเทศไทยบรรลุเป้าหมายความเป็นกลางทางคาร์บอนภายในปี ๒๕๖๓ และบรรลุเป้าหมายการปล่อยก๊าซเรือนกระจกสุทธิเป็นศูนย์ภายในปี ๒๖๐๘

**๕. การเสริมสร้างความสามารถของประเทศในการรับมือกับการเปลี่ยนแปลงและความเสี่ยง**

**ภายใต้บริบทโลกใหม่** มุ่งสร้างความพร้อมในการรับมือและแสวงหาโอกาสจากการเป็นสังคมสูงวัย การเปลี่ยนแปลงสภาพภูมิอากาศ ภัยโรคระบาด และภัยคุกคามทางไซเบอร์ พัฒนาโครงสร้างพื้นฐานและกลไกทางสถาบันที่เอื้อต่อการเปลี่ยนแปลงสู่ดิจิทัล รวมทั้งปรับปรุงโครงสร้างและระบบการบริหารงานของภาครัฐให้สามารถตอบสนองต่อการเปลี่ยนแปลงของบริบททางเศรษฐกิจ สังคม และเทคโนโลยีได้อย่างทันเวลา มีประสิทธิภาพ และมีธรรมาภิบาล

**๑. หมุดหมายการพัฒนา**

เพื่อถ่ายทอดเป้าหมายหลักไปสู่ภาพของการขับเคลื่อนที่ชัดเจนในลักษณะของวาระการพัฒนาที่เอื้อให้เกิดการทำงานร่วมกันของหลายหน่วยงานและหลายภาคส่วนในการผลักดันการพัฒนาเรื่องใด

เรื่องหนึ่งให้เกิดผลได้อย่างเป็นรูปธรรม แผนพัฒนาฯ ฉบับที่ ๑๓ จึงได้กำหนด **หมุดหมายการพัฒนา** จำนวน ๑๓ หมุดหมาย ซึ่งเป็นการบ่งบอกถึงสิ่งที่ประเทศไทยปรารถนาจะ “เป็น” หรือมุ่งหวังจะ “มี” เพื่อสะท้อนประเด็นการพัฒนาที่มีลำดับความสำคัญสูงต่อการพลิกโฉมประเทศไทยสู่ “สังคมก้าวหน้า เศรษฐกิจสร้างมูลค่าอย่างยั่งยืน” โดยหมุดหมายทั้ง ๑๓ ประการ แบ่งออกได้เป็น ๔ มิติ ดังนี้

**๑.๑ มิติภาคการผลิตและบริการเป้าหมาย**

- หมุดหมายที่ ๑ ไทยเป็นประเทศชั้นนำด้านสินค้าเกษตรและเกษตรแปรรูปมูลค่าสูง
- หมุดหมายที่ ๒ ไทยเป็นจุดหมายของการท่องเที่ยวที่เน้นคุณภาพและความยั่งยืน
- หมุดหมายที่ ๓ ไทยเป็นฐานการผลิตยานยนต์ไฟฟ้าที่สำคัญของโลก
- หมุดหมายที่ ๔ ไทยเป็นศูนย์กลางทางการแพทย์และสุขภาพมูลค่าสูง
- หมุดหมายที่ ๕ ไทยเป็นประตูการค้าการลงทุนและยุทธศาสตร์ทางโลจิสติกส์ที่สำคัญของภูมิภาค
- หมุดหมายที่ ๖ ไทยเป็นศูนย์กลางอุตสาหกรรมอิเล็กทรอนิกส์อัจฉริยะและอุตสาหกรรมดิจิทัลของอาเซียน

**๑.๒ มิติโอกาสและความเสมอภาคทางเศรษฐกิจและสังคม**

- หมุดหมายที่ ๗ ไทยมีวิสาหกิจขนาดกลางและขนาดย่อมที่เข้มแข็ง มีศักยภาพสูง และสามารถแข่งขันได้
- หมุดหมายที่ ๘ ไทยมีพื้นที่และเมืองอัจฉริยะที่น่าอยู่ ปลอดภัย เดิบทโตได้อย่างยั่งยืน
- หมุดหมายที่ ๙ ไทยมีความยากจนข้ามรุ่นลดลง และมีความคุ้มครองทางสังคมที่เพียงพอเหมาะสม

**๑.๓ มิติความยั่งยืนของทรัพยากรธรรมชาติและสิ่งแวดล้อม**

- หมุดหมายที่ ๑๐ ไทยมีเศรษฐกิจหมุนเวียนและสังคมคาร์บอนต่ำ
- หมุดหมายที่ ๑๑ ไทยสามารถลดความเสี่ยงและผลกระทบจากภัยธรรมชาติและ การเปลี่ยนแปลงสภาพภูมิอากาศ

**๑.๔ มิติปัจจัยผลักดันการพลิกโฉมประเทศ**

- หมุดหมายที่ ๑๒ ไทยมีกำลังคนสมรรถนะสูง มุ่งเรียนรู้อย่างต่อเนื่อง ตอบโจทย์การพัฒนาแห่งอนาคต
- หมุดหมายที่ ๑๓ ไทยมีภาครัฐที่ทันสมัย มีประสิทธิภาพ และตอบโจทย์ประชาชน

### แผนภาพที่ ๓.๑ ความเชื่อมโยงระหว่างหมวดหมายการพัฒนา กับเป้าหมายหลัก



## หมวดหมู่ที่ ๑ ไทยเป็นประเทศชั้นนำด้านสินค้าเกษตรและเกษตรแปรรูปมูลค่าสูง

### ๑.๑ เป้าหมายการพัฒนา มี ๕ เป้าหมาย

- ๑.๑.๑ การปรับโครงสร้างภาคการผลิตและบริการสู่เศรษฐกิจฐานนวัตกรรม
- ๑.๑.๒ การพัฒนาคนสำหรับโลกยุคใหม่
- ๑.๑.๓ การมุ่งสู่สังคมแห่งโอกาสและความเป็นธรรม
- ๑.๑.๔ การเปลี่ยนผ่านการผลิตและบริการไปสู่ความยั่งยืน
- ๑.๑.๕ การเสริมสร้างความสามารถของประเทศในการรับมือกับการเปลี่ยนแปลงและความเสี่ยงภายใต้บริบทโลกใหม่

### ๑.๒ เป้าหมาย ตัวชี้วัด และค่าเป้าหมายของการพัฒนาระดับหมวดหมู่ มี ๓ เป้าหมาย

#### เป้าหมายที่ ๑ มูลค่าเพิ่มของสินค้าเกษตรและเกษตรแปรรูปสูงขึ้น

- ตัวชี้วัดที่ ๑.๑ ผลผลิตทั้งหมดรวมในประเทศสาขาเกษตรเติบโต ร้อยละ ๔.๕ ต่อปี
- ตัวชี้วัดที่ ๑.๒ รายได้สุทธิต่อครัวเรือนเกษตรกรไม่ต่ำกว่า ๕๓๗,๐๐๐ บาทต่อครัวเรือนเมื่อสิ้นสุดแผน
- ตัวชี้วัดที่ ๑.๓ พื้นที่เกษตรอินทรีย์ เพิ่มขึ้นเป็น ๒.๐ ล้านไร่ และพื้นที่เกษตรที่ได้รับการรับรองตามหลักการปฏิบัติทางการเกษตรที่ดีเพิ่มขึ้นเป็น ๒.๕ ล้านไร่ เมื่อสิ้นสุดแผน
- ตัวชี้วัดที่ ๑.๔ พื้นที่เพาะปลูกพืชที่ไม่เหมาะสมลดลงร้อยละ ๑๐ เมื่อสิ้นสุดแผน

#### เป้าหมายที่ ๒ การพัฒนาโครงสร้างพื้นฐานและระบบบริหารจัดการ เพื่อคุณภาพ ความมั่นคงทางอาหาร และความยั่งยืนของภาคเกษตร

- ตัวชี้วัดที่ ๒.๑ ภาคเกษตรมีผลิตภาพการผลิตรวม เฉลี่ยร้อยละ ๑.๕ เมื่อสิ้นสุดแผน
- ตัวชี้วัดที่ ๒.๒ มีตลาดกลางสินค้าเกษตรภูมิภาคในภาคเหนือ ๒ แห่ง ภาคตะวันออกเฉียงเหนือ ๒ แห่ง ภาคใต้ ๒ แห่ง ภาคกลาง ๑ แห่ง และภาคตะวันออก ๑ แห่ง เมื่อสิ้นสุดแผน
- ตัวชี้วัดที่ ๒.๓ น้ำไหลลงอ่างเก็บน้ำทั่วประเทศมีปริมาณอย่างน้อย ๔๐,๐๐๐ ล้านลูกบาศก์เมตรต่อปี เมื่อสิ้นสุดแผน
- ตัวชี้วัดที่ ๒.๔ ระบบชลประทานมีประสิทธิภาพไม่ต่ำกว่าร้อยละ ๗๕ เมื่อสิ้นสุดแผน
- ตัวชี้วัดที่ ๒.๕ เกิดการใช้น้ำซ้ำในพื้นที่เกษตรนอกเขตชลประทาน ไม่ต่ำกว่าร้อยละ ๒๐ ของพื้นที่ เมื่อสิ้นสุดแผน
- ตัวชี้วัดที่ ๒.๖ มีพื้นที่ที่สามารถลดความเสี่ยงภัยน้ำท่วม-น้ำแล้ง และเกิดระบบจัดการน้ำชุมชน จำนวนไม่น้อยกว่า ๔,๐๐๐ ตำบล เมื่อสิ้นสุดแผน

#### เป้าหมายที่ ๓ การเพิ่มศักยภาพและบทบาทของผู้ประกอบการเกษตรในฐานะหุ้นส่วนเศรษฐกิจของห่วงโซ่อุปทานที่ได้รับส่วนแบ่งประโยชน์อย่างเหมาะสมและเป็นธรรม

- ตัวชี้วัดที่ ๓.๑ จำนวนสหกรณ์ภาคเกษตรในชั้นที่ ๑ ตามเกณฑ์การจัดระดับความเข้มแข็งสหกรณ์ เพิ่มขึ้นอย่างน้อยร้อยละ ๑๘ เมื่อสิ้นสุดแผน

ตัวชี้วัดที่ ๓.๒ จำนวนกลุ่มเกษตรกรในชั้นที่ ๑ ตามเกณฑ์การจัดระดับความเข้มแข็งกลุ่มเกษตรกร เพิ่มขึ้น อย่างน้อยร้อยละ ๖ เมื่อสิ้นสุดแผน

ตัวชี้วัดที่ ๓.๓ จำนวนวิสาหกิจชุมชนในระดับดี ตามเกณฑ์การจัดระดับความเข้มแข็งวิสาหกิจชุมชน เพิ่มขึ้น อย่างน้อยร้อยละ ๓๕ เมื่อสิ้นสุดแผน

ตัวชี้วัดที่ ๓.๔ ผู้ประกอบการเกษตรเพิ่มขึ้นปีละ ๔,๐๐๐ ราย

### ๑.๓ กลยุทธ์การพัฒนา มี ๑๒ กลยุทธ์

กลยุทธ์ที่ ๑ การประยุกต์ใช้เทคโนโลยีและนวัตกรรมแบบมุ่งเป้า เพื่อให้เกิดการยกระดับกระบวนการผลิตและสร้างมูลค่าเพิ่ม

กลยุทธ์ที่ ๒ การส่งเสริมการผลิตและการขยายตัวของตลาดสินค้าเกษตรและผลิตภัณฑ์เกษตรแปรรูปที่มีมูลค่าเพิ่มสูง อาทิ ผลผลิตเกษตรปลอดภัย สมุนไพรแปรรูป อาหารทางการแพทย์ อาหารทางเลือก อาหาร

กลยุทธ์ที่ ๓ การขยายผลรูปแบบเกษตรยั่งยืนที่เป็นมิตรกับสิ่งแวดล้อมและมีมูลค่าเพิ่มสูงจากแบบอย่างความสำเร็จในประเทศ เช่น เกษตรตามโมเดลเศรษฐกิจชีวภาพ เศรษฐกิจหมุนเวียน เศรษฐกิจสีเขียว เกษตรปลอดภัย

กลยุทธ์ที่ ๔ การพัฒนาระบบบริหารจัดการน้ำเพื่อการเกษตรให้มีความสมดุลระหว่างอุปสงค์และอุปทาน รวมทั้งการใช้น้ำซ้ำ

กลยุทธ์ที่ ๕ การส่งเสริมให้เอกชนลงทุนพัฒนาตลาดกลางและตลาดออนไลน์สินค้าเกษตร รวมถึงสินค้ากลุ่มปศุสัตว์และประมง

กลยุทธ์ที่ ๖ การสนับสนุนระบบประกันภัยและรับรองคุณภาพมาตรฐานสินค้าเกษตรและสินค้าเกษตรแปรรูปที่เกษตรกรเข้าถึงได้

กลยุทธ์ที่ ๗ การพัฒนาประสิทธิภาพการบริหารจัดการฟาร์มและกิจกรรมหลังการเก็บเกี่ยว เพื่อลดต้นทุนและเพิ่มมูลค่าผลผลิตของเกษตรกร

กลยุทธ์ที่ ๘ การส่งเสริมให้เกษตรกรมีที่ดินทำกินและรักษาพื้นที่เกษตรกรรมที่เหมาะสมไว้เป็นฐานการผลิตการเกษตร

กลยุทธ์ที่ ๙ การพัฒนาฐานข้อมูลและคลังข้อมูลที่เกี่ยวข้องกับการเกษตร รวมทั้งผลักดันให้มีการใช้ข้อมูลอย่างมีประสิทธิภาพ

กลยุทธ์ที่ ๑๐ การพัฒนาให้เกิดระบบการบริหารจัดการเพื่อความมั่นคงทางด้านอาหาร

กลยุทธ์ที่ ๑๑ การยกระดับขีดความสามารถของเกษตรกรและสถาบันเกษตรกร

กลยุทธ์ที่ ๑๒ การพัฒนากลไกเพื่อเชื่อมโยงภาคีต่าง ๆ ทั้งภาคเอกชน ส่วนราชการ กลุ่มเกษตรกร และนักวิชาการในพื้นที่ ในการเป็นหุ้นส่วนทางเศรษฐกิจในการพัฒนาภาคเกษตร ตลอดห่วงโซ่อุปทาน

## หมวดหมู่ที่ ๒ ไทยเป็นจุดหมายของการท่องเที่ยวที่เน้นคุณภาพและความยั่งยืน

### ๒.๑ เป้าหมายการพัฒนา มี ๔ เป้าหมาย

๑. การปรับโครงสร้างภาคการผลิตและบริการสู่เศรษฐกิจฐาน
๒. การพัฒนาคนสำหรับโลกยุคใหม่
๓. การมุ่งสู่สังคมแห่งโอกาสและความเป็นธรรม
๔. การเปลี่ยนผ่านการผลิตและบริการไปสู่ความยั่งยืน

### ๒.๒ เป้าหมาย ตัวชี้วัด และค่าเป้าหมายของการพัฒนาระดับหมวดหมู่ มี ๓ เป้าหมาย

#### เป้าหมายที่ ๑ การเปลี่ยนการท่องเที่ยวไทยเป็นการท่องเที่ยวคุณภาพสูงที่เชื่อมโยงกับอุตสาหกรรมและบริการที่มีศักยภาพอื่น

- ตัวชี้วัดที่ ๑.๑ นักท่องเที่ยวชาวไทยและชาวต่างชาติมีค่าใช้จ่ายต่อวันเพิ่มขึ้นเฉลี่ยร้อยละ ๑๐ ต่อปี
- ตัวชี้วัดที่ ๑.๒ อันดับดัชนีการพัฒนาการเดินทางและการท่องเที่ยวดีขึ้น โดยมีอันดับรวมไม่เกินอันดับที่ ๒๕ ด้านความปลอดภัยและการรักษาความปลอดภัยไม่เกินอันดับที่ ๕๐ ด้านความยั่งยืน ด้านสิ่งแวดล้อมไม่เกินอันดับที่ ๕๐ ด้านสุขภาพและสุขอนามัยไม่เกินอันดับที่ ๕๐ และด้านทรัพยากรทางวัฒนธรรมและการท่องเที่ยวเชิงธุรกิจ ไม่เกินอันดับที่ ๒๕
- ตัวชี้วัดที่ ๑.๓ ระดับความพึงพอใจของนักท่องเที่ยวเพิ่มขึ้น ๐.๐๕ คะแนนต่อปี
- ตัวชี้วัดที่ ๑.๔ จำนวนนักท่องเที่ยวกลุ่มเดินทางซ้ำ เพิ่มขึ้นเฉลี่ยร้อยละ ๑๕ ต่อปี

#### เป้าหมายที่ ๒ การปรับโครงสร้างการท่องเที่ยวให้พึ่งพานักท่องเที่ยวในประเทศและมีการกระจายโอกาสทางเศรษฐกิจมากขึ้น

- ตัวชี้วัดที่ ๒.๑ รายได้จากการท่องเที่ยวเมืองรองเฉลี่ยทุกเมืองเพิ่มขึ้นร้อยละ ๑๐ ต่อปี (ค่าเฉลี่ยถ่วงน้ำหนักของเมืองรองทั้งหมด)
- ตัวชี้วัดที่ ๒.๒ รายได้จากนักท่องเที่ยวชาวไทย เพิ่มขึ้นร้อยละ ๑๐ ต่อปี
- ตัวชี้วัดที่ ๒.๓ มีชุมชนที่เป็นวิสาหกิจเพื่อสังคม เพิ่มขึ้นเฉลี่ยปีละ ๕๐ ชุมชน

#### เป้าหมายที่ ๓ การท่องเที่ยวไทยต้องมีการบริหารจัดการอย่างยั่งยืนในทุกมิติ

- ตัวชี้วัดที่ ๓.๑ ผู้ประกอบการและแหล่งท่องเที่ยวได้รับมาตรฐานการท่องเที่ยวไทย เพิ่มขึ้นร้อยละ ๑๐ ต่อปี
- ตัวชี้วัดที่ ๓.๒ ชุมชนท่องเที่ยวได้รับมาตรฐานการท่องเที่ยวโดยชุมชน เพิ่มขึ้นไม่น้อยกว่าปีละ ๕๐ ชุมชน

### ๒.๓ กลยุทธ์การพัฒนา มี ๒ กลยุทธ์

กลยุทธ์ที่ ๑ การส่งเสริมการพัฒนากิจกรรม สินค้า และบริการ การท่องเที่ยวมูลค่าเพิ่มสูง

กลยุทธ์ที่ ๒ การส่งเสริมการพัฒนาและยกระดับการท่องเที่ยวที่มีศักยภาพรองรับนักท่องเที่ยวทั่วไป

กลยุทธ์ที่ ๓ การยกระดับบริการและการบริหารจัดการการท่องเที่ยวให้ได้มาตรฐานเป็นที่ยอมรับของตลาด  
สากล

กลยุทธ์ที่ ๔ การสนับสนุนการพัฒนาทักษะและศักยภาพของบุคลากรในภาคการท่องเที่ยว

กลยุทธ์ที่ ๕ การปรับปรุงกฎหมาย/กฎระเบียบ และขั้นตอนที่ล่าสมัยและเป็นอุปสรรคต่อการทำธุรกิจ  
และการขอใบอนุญาตของผู้ประกอบการรายย่อย

กลยุทธ์ที่ ๖ การพัฒนาระบบข้อมูลการท่องเที่ยวให้เป็นระบบการท่องเที่ยวอัจฉริยะ ที่นักท่องเที่ยว  
ผู้ประกอบการ และภาครัฐ สามารถเข้าถึงและใช้ประโยชน์ได้ง่าย

### **หมวดหมู่ที่ ๓ ไทยเป็นฐานการผลิตยานยนต์ไฟฟ้าที่สำคัญของโลก**

#### **๓.๑ เป้าหมายการพัฒนา มี ๓ เป้าหมาย**

๓.๑.๑ การปรับโครงสร้างภาคการผลิตและบริการสู่เศรษฐกิจฐานนวัตกรรม

๓.๑.๒ การพัฒนาคนสำหรับโลกยุคใหม่

๓.๑.๒ การเปลี่ยนผ่านการผลิตและบริโภคไปสู่ความยั่งยืน

#### **๓.๒ เป้าหมาย ตัวชี้วัด และค่าเป้าหมายของการพัฒนาระดับหมวดหมู่ มี ๓ เป้าหมาย**

##### **เป้าหมายที่ ๑ การสร้างอุปสงค์ของรถยนต์ไฟฟ้าประเภทต่าง ๆ เพื่อการใช้ในประเทศและส่งออก**

**ตัวชี้วัดที่ ๑.๑** ปริมาณการใช้ยานยนต์ไฟฟ้า (ยานยนต์ที่ปล่อยมลพิษเป็นศูนย์ ซึ่งหมายถึงจำนวน  
จดทะเบียนรถยนต์ใหม่ ประกอบด้วยรถยนต์ประเภทยานยนต์ไฟฟ้าพลังงาน  
แบตเตอรี่ และยานยนต์ไฟฟ้าเซลล์เชื้อเพลิง) จำนวน ๒๘๒,๒๔๐ คัน คิดเป็นร้อยละ  
๒๖ ของยานยนต์ทั้งหมด ภายในปี ๒๕๗๐

**ตัวชี้วัดที่ ๑.๒** ปริมาณการผลิตยานยนต์ไฟฟ้า (ยานยนต์ที่ปล่อยมลพิษเป็นศูนย์) จำนวน  
๓๘๐,๒๕๐ คัน คิดเป็นร้อยละ ๑๗ ของยานยนต์ทั้งหมด ภายในปี ๒๕๗๐

**ตัวชี้วัดที่ ๑.๓** ปริมาณรถยนต์ที่ได้ปรับเปลี่ยนเป็นยานยนต์ไฟฟ้าดัดแปลงเพิ่มขึ้นไม่น้อยกว่า  
๔๐,๐๐๐ คัน ภายในปี ๒๕๗๐

**ตัวชี้วัดที่ ๑.๔** อัตราการขยายตัวของมูลค่าการส่งออกยานยนต์ไฟฟ้าเพิ่มขึ้นร้อยละ ๕ ต่อปี หรือ  
อัตราการขยายตัวของมูลค่าส่งออกชิ้นส่วนยานยนต์ไฟฟ้าของไทยเพิ่มขึ้นร้อยละ ๕  
ต่อปี

##### **เป้าหมายที่ ๒ ผู้ประกอบการเดิมสามารถปรับตัวไปสู่การผลิตยานยนต์ไฟฟ้าและมีการลงทุนเทคโนโลยี ยานยนต์ไฟฟ้าที่สำคัญภายในประเทศ**

**ตัวชี้วัดที่ ๒.๑** อุตสาหกรรมยานยนต์ไทยเป็นฐานการผลิตอันดับ ๑ ในอาเซียน และอยู่อันดับ ๑ ใน  
๑๐ ของโลก

**ตัวชี้วัดที่ ๒.๒** มูลค่าส่งเสริมการลงทุนในอุตสาหกรรมยานยนต์ไฟฟ้าและชิ้นส่วนรวมไม่น้อยกว่า  
๑๓๐,๐๐๐ ล้านบาท ภายในปี ๒๕๗๐

- ตัวชี้วัดที่ ๒.๓ จำนวนผู้ประกอบการในห่วงโซ่อุปทานของยานยนต์ไฟฟ้าเพิ่มขึ้นไม่น้อยกว่า ๑๔ รายและเกิดการลงทุนเทคโนโลยีสำคัญของยานยนต์ไฟฟ้าในประเทศไทยภายในปี ๒๕๗๐
- ตัวชี้วัดที่ ๒.๔ สัดส่วนจำนวนผู้ประกอบการเดิมที่สามารถปรับเปลี่ยนธุรกิจไปสู่ธุรกิจใหม่เพิ่มขึ้นร้อยละ ๑๐ ภายในปี ๒๕๗๐
- ตัวชี้วัดที่ ๒.๕ จำนวนแรงงานเดิมที่ได้รับการพัฒนาฝีมือแรงงานด้านยานยนต์ไฟฟ้าและเข้ามาเป็นแรงงานในอุตสาหกรรมใหม่เพิ่มขึ้น ๕,๐๐๐ คน ภายในปี ๒๕๗๐

### เป้าหมายที่ ๓ การสร้างความพร้อมของปัจจัยสนับสนุนอย่างเป็นระบบ

- ตัวชี้วัดที่ ๓.๑ มูลค่าการลงทุนด้านวิทยาศาสตร์ เทคโนโลยี วิจัย และนวัตกรรมที่เกี่ยวข้องกับยานยนต์เพิ่มขึ้นร้อยละ ๒๐ ต่อปี
- ตัวชี้วัดที่ ๓.๒ แรงงานที่ได้รับการพัฒนาฝีมือแรงงานด้านยานยนต์ไฟฟ้ามีจำนวนไม่น้อยกว่า ๓๐,๐๐๐ คน ภายในปี ๒๕๗๐
- ตัวชี้วัดที่ ๓.๓ จำนวนสถานีอัดประจุไฟฟ้าสาธารณะ/หัวจ่ายชาร์จเร็ว เพิ่มขึ้น ๕,๐๐๐ หัวจ่าย ภายในปี ๒๕๗๐
- ตัวชี้วัดที่ ๓.๔ จำนวนมาตรฐานด้านคุณสมบัติและความปลอดภัยของชิ้นส่วนหลักทั้งหมดของยานยนต์ไฟฟ้าเพิ่มขึ้นไม่น้อยกว่า ๑๕ ฉบับต่อปี
- ตัวชี้วัดที่ ๓.๕ มลพิษทางอากาศ (ฝุ่นละอองที่มีขนาดเล็กกว่า ๒.๕ ไมครอน) และปริมาณการปล่อยก๊าซเรือนกระจกในภาคคมนาคมขนส่งลดลงร้อยละ ๔ ต่อปี

### ๓.๓ กลยุทธ์การพัฒนา มี ๑๑ กลยุทธ์

- กลยุทธ์ที่ ๑ การส่งเสริมให้ผู้ใช้ยานยนต์ในภาคส่วนต่าง ๆ ปรับเปลี่ยนมาใช้ยานยนต์ไฟฟ้าเพิ่มมากขึ้น
- กลยุทธ์ที่ ๒ การสนับสนุนให้เกิดการขยายตัวของตลาดส่งออกยานยนต์ไฟฟ้า
- กลยุทธ์ที่ ๓ การกำหนดเป้าหมาย/แผน และดำเนินการเปลี่ยนผ่านอุตสาหกรรมยานยนต์เดิมไปสู่ยานยนต์ไฟฟ้า อย่างเป็นระบบชัดเจนตลอดทั้งห่วงโซ่อุปทาน ในระยะ ๕ ปี
- กลยุทธ์ที่ ๔ การยกระดับขีดความสามารถของผู้ประกอบการไทยในการลงทุนผลิตยานยนต์ไฟฟ้าแบบเตอร์และชิ้นส่วนสำคัญ
- กลยุทธ์ที่ ๕ มาตรการสำหรับกลุ่มผู้ได้รับผลกระทบ
- กลยุทธ์ที่ ๖ การวิจัยพัฒนาเทคโนโลยีและนวัตกรรมที่เกี่ยวข้องกับยานยนต์ไฟฟ้าและยานยนต์ไร้คนขับ
- กลยุทธ์ที่ ๗ โครงสร้างพื้นฐานด้านพลังงานที่มีความพร้อมรองรับปริมาณการใช้งานยานยนต์ไฟฟ้าในอนาคตได้อย่างเหมาะสมและเพียงพอ
- กลยุทธ์ที่ ๘ การปรับปรุงและจัดทำกฎระเบียบที่เกี่ยวข้องให้เอื้อกับการเติบโตของอุตสาหกรรมยานยนต์ไฟฟ้า และให้ความสำคัญกับการบูรณาการการทำงานร่วมกันระหว่างรัฐและเอกชน
- กลยุทธ์ที่ ๙ การผลิตและพัฒนาทักษะแรงงานให้สอดคล้องกับความต้องการของอุตสาหกรรมยานยนต์ไฟฟ้า

กลยุทธ์ที่ ๑๐ มาตรฐานด้านคุณสมบัติและความปลอดภัย

กลยุทธ์ที่ ๑๑ การสนับสนุนเงินทุนให้กับผู้ประกอบการที่ลงทุนในอุตสาหกรรมยานยนต์พลังงาน  
สะอาด

## หมวดหมู่ที่ ๔ ไทยเป็นศูนย์กลางทางการแพทย์และสุขภาพมูลค่าสูง

### ๔.๑ เป้าหมายการพัฒนา มี ๔ เป้าหมาย

๔.๑.๑ การปรับโครงสร้างภาคการผลิตและบริการสู่เศรษฐกิจฐานนวัตกรรม

๔.๑.๒ การพัฒนาคนสำหรับโลกยุคใหม่

๔.๑.๓ การมุ่งสู่สังคมแห่งโอกาสและความเป็นธรรม

๔.๑.๔ การเสริมสร้างความสามารถของประเทศในการรับมือกับการเปลี่ยนแปลงและความเสี่ยง  
ภายใต้บริบทโลกใหม่

### ๔.๒ เป้าหมาย ตัวชี้วัด และค่าเป้าหมายของการพัฒนาระดับหมวดหมู่ มี ๔ เป้าหมาย

**เป้าหมายที่ ๑** ไทยมีศักยภาพในการสร้างมูลค่าทางเศรษฐกิจจากสินค้าและบริการสุขภาพ

ตัวชี้วัดที่ ๑.๑ สัดส่วนมูลค่าเพิ่มสินค้าและบริการสุขภาพต่อผลิตภัณฑ์มวลรวมในประเทศอยู่ที่  
ร้อยละ ๑.๗

**เป้าหมายที่ ๒** องค์ความรู้ด้านการแพทย์และสาธารณสุขมีศักยภาพ เอื้อต่อการสร้างมูลค่าเพิ่มในสินค้า  
และบริการทางสุขภาพ

ตัวชี้วัดที่ ๒.๑ มูลค่าการนำเข้าครุภัณฑ์ทางการแพทย์ลดลงไม่น้อยกว่าร้อยละ ๒๐ (๒๐,๐๐๐ ล้านบาท)  
เมื่อสิ้นสุดแผน

**เป้าหมายที่ ๓** ประชาชนไทยได้รับความเป็นธรรมในการเข้าถึงบริการสุขภาพ

ตัวชี้วัดที่ ๓.๑ สัดส่วนค่าใช้จ่ายด้านสุขภาพของครัวเรือนต่อค่าใช้จ่ายสุขภาพทั้งหมดไม่เกินร้อย  
ละ ๑๒

**เป้าหมายที่ ๔** ระบบบริหารจัดการภาวะฉุกเฉินด้านสุขภาพมีความพร้อมรองรับภัยคุกคามสุขภาพ

ตัวชี้วัดที่ ๔.๑ การประเมินผลสมรรถนะหลักในการปฏิบัติตามกฎอนามัยระหว่างประเทศทุกตัวชี้วัดมี  
ค่าไม่ต่ำกว่า ๔

### ๔.๓ กลยุทธ์การพัฒนา มี ๖ กลยุทธ์

กลยุทธ์ที่ ๑ การส่งเสริมบริการทางการแพทย์ที่มีศักยภาพในการสร้างมูลค่าทางเศรษฐกิจ

กลยุทธ์ที่ ๒ การผลักดันให้ประเทศไทยเป็นศูนย์กลางบริการเพื่อส่งเสริมสุขภาพระดับโลก

กลยุทธ์ที่ ๓ การสร้างมูลค่าเพิ่มให้อุตสาหกรรมทางการแพทย์และสุขภาพ

กลยุทธ์ที่ ๔ การสร้างเสริมขีดความสามารถทางวิชาการด้านการศึกษา วิจัย และเทคโนโลยีทางการแพทย์

กลยุทธ์ที่ ๕ การบริหารจัดการระบบบริการสุขภาพบนพื้นฐานความสมดุลทางเศรษฐกิจและสุขภาพ  
ของคนไทย

กลยุทธ์ที่ ๖ การยกระดับศักยภาพระบบบริหารจัดการภาวะฉุกเฉินด้านสาธารณสุขเพื่อลดผลกระทบ  
ต่อบริการทางเศรษฐกิจและสุขภาพ

## หมวดหมู่ที่ ๕ ไทยเป็นประตูการค้าการลงทุนและยุทธศาสตร์ทางโลจิสติกส์ที่สำคัญของภูมิภาค

### ๕.๑ เป้าหมายการพัฒนา มี ๔ เป้าหมาย

- ๕.๑.๑ การปรับโครงสร้างภาคการผลิตและบริการสู่เศรษฐกิจฐานนวัตกรรม
- ๕.๑.๒ การพัฒนาคนสำหรับโลกยุคใหม่
- ๕.๑.๓ การมุ่งสู่สังคมแห่งโอกาสและความเป็นธรรม
- ๕.๑.๔ การเปลี่ยนผ่านการผลิตและบริการไปสู่ความยั่งยืน

### ๕.๒ เป้าหมาย ตัวชี้วัด และค่าเป้าหมายของการพัฒนาระดับหมวดหมู่ มี ๓ เป้าหมาย

#### เป้าหมายที่ ๑ ไทยเป็นประตูการค้าการลงทุนในภูมิภาค

- ตัวชี้วัดที่ ๑.๑ อันดับความสามารถในการแข่งขันด้านเศรษฐกิจ (โดยสถาบันการจัดการนานาชาติ) มีอันดับดีขึ้น

#### เป้าหมายที่ ๒ ไทยเป็นห่วงโซ่อุปทานของภูมิภาค

- ตัวชี้วัดที่ ๒.๑ มูลค่าการลงทุนรวมในประเทศขยายตัวเฉลี่ยไม่น้อยกว่าร้อยละ ๖ ต่อปี หรือ ๒) สัดส่วนการลงทุนรวมต่อผลผลิตมวลรวมในประเทศเฉลี่ยไม่น้อยกว่าร้อยละ ๒๗ ต่อปี
- ตัวชี้วัดที่ ๒.๒ มูลค่าการส่งออกสินค้าของไทยกับประเทศทั่วโลกขยายตัวเฉลี่ยไม่น้อยกว่าร้อยละ ๗ ต่อปี หรือ ๒) สัดส่วนการเติบโตของปริมาณการส่งออกสินค้าของไทยต่อการเติบโตของปริมาณการส่งออกสินค้าของโลกเฉลี่ยไม่น้อยกว่า ๑.๕ ต่อปี

#### เป้าหมายที่ ๓ ไทยเป็นประตูและทางเชื่อมโครงข่ายคมนาคมและโลจิสติกส์ของภูมิภาค

- ตัวชี้วัดที่ ๓.๑ ดัชนีวัดประสิทธิภาพด้านโลจิสติกส์ระหว่างประเทศของประเทศไทยอยู่ในอันดับไม่ต่ำกว่าอันดับที่ ๒๕ หรือคะแนนไม่ต่ำกว่า ๓.๖๐
- ตัวชี้วัดที่ ๓.๒ สัดส่วนต้นทุนโลจิสติกส์ของประเทศไทยต่อผลิตภัณฑ์มวลรวมในประเทศน้อยกว่าร้อยละ ๑๑

### ๕.๓ กลยุทธ์การพัฒนา มี ๓ กลยุทธ์

- กลยุทธ์ที่ ๑ การสร้างจุดยืนของไทยภายใต้บริบทโลกใหม่
- กลยุทธ์ที่ ๒ การพัฒนาโครงสร้างพื้นฐานและปัจจัยสนับสนุนเพื่อเป็นประตูการค้าการลงทุนและฐานเศรษฐกิจสำคัญของภูมิภาค
- กลยุทธ์ที่ ๓ การผลักดันการลงทุนเพื่อปรับโครงสร้างอุตสาหกรรมเป้าหมายสู่ไทยแลนด์ ๔.๐

## หมวดหมู่ที่ ๖ ไทยเป็นศูนย์กลางอุตสาหกรรมอิเล็กทรอนิกส์อัจฉริยะและอุตสาหกรรมดิจิทัลของอาเซียน

### ๖.๑ เป้าหมายการพัฒนา มี ๓ เป้าหมาย

- ๖.๑.๑ การปรับโครงสร้างภาคการผลิตและบริการสู่เศรษฐกิจฐานนวัตกรรม
- ๖.๑.๒ การพัฒนาคนสำหรับโลกยุคใหม่

๖.๑.๓ การเสริมสร้างความสามารถของประเทศในการรับมือกับการเปลี่ยนแปลงและความเสี่ยง ภายใต้อิทธิพลโลกใหม่

## ๖.๒ เป้าหมาย ตัวชี้วัด และค่าเป้าหมายของการพัฒนาระดับมหุดมามี ๓ เป้าหมาย

### เป้าหมายที่ ๑ เศรษฐกิจดิจิทัลภายในประเทศมีการขยายตัวเพิ่มขึ้น

- ตัวชี้วัดที่ ๑.๑ สัดส่วนมูลค่าเพิ่มของอุตสาหกรรมเทคโนโลยีดิจิทัลต่อผลิตภัณฑ์มวลรวมในประเทศเพิ่มขึ้นเป็นร้อยละ ๓๐ ภายในปี ๒๕๗๐
- ตัวชี้วัดที่ ๑.๒ มีกระดานข้อมูลดิจิทัลของภาครัฐที่สามารถติดตามจำนวนธุรกรรมงานบริการภาครัฐที่ปรับเปลี่ยนเป็นดิจิทัลได้ภายในปี ๒๕๖๖ และงานบริการภาคประชาชนของภาครัฐต้องปรับเปลี่ยนเป็นดิจิทัลทั้งหมดภายในปี ๒๕๗๐
- ตัวชี้วัดที่ ๑.๓ มูลค่าของค่าใช้จ่ายทางการวิจัยและพัฒนาด้านนวัตกรรมเพิ่มขึ้นเป็นอย่างน้อยร้อยละ ๕ ของปีฐาน ภายในปี ๒๕๗๐
- ตัวชี้วัดที่ ๑.๔ มีบริการอินเทอร์เน็ตความเร็วสูงที่สามารถเข้าถึงและพร้อมใช้แก่ประชาชนโดยครอบคลุมพื้นที่ทุกหมู่บ้าน พื้นที่ชุมชน และสถานที่ท่องเที่ยว

### เป้าหมายที่ ๒ การส่งออกของอุตสาหกรรมอิเล็กทรอนิกส์อัจฉริยะของประเทศเพิ่มขึ้น

- ตัวชี้วัดที่ ๒.๑ สัดส่วนการส่งออกในอุตสาหกรรมอิเล็กทรอนิกส์อัจฉริยะของประเทศคิดเป็นร้อยละ ๖๐ ของมูลค่าการส่งออกอุตสาหกรรมไฟฟ้าและอิเล็กทรอนิกส์ทั้งหมดภายในปี ๒๕๗๐
- ตัวชี้วัดที่ ๒.๒ มีบุคลากรที่มีทักษะด้าน “ผู้บูรณาการระบบอิเล็กทรอนิกส์อัจฉริยะ” เพื่อรองรับการขยายตัวของอุตสาหกรรมอิเล็กทรอนิกส์อัจฉริยะ จำนวน ๔๐๐,๐๐๐ ราย ภายในปี ๒๕๗๐

### เป้าหมายที่ ๓ อุตสาหกรรมดิจิทัลและอุตสาหกรรมอิเล็กทรอนิกส์อัจฉริยะของประเทศมีความเข้มแข็งขึ้น

- ตัวชี้วัดที่ ๓.๑ จำนวนผู้ประกอบการด้านเทคโนโลยีขนาดใหญ่ของโลกลงทุนในประเทศไทยอย่างน้อย ๓ ราย ภายในปี ๒๕๗๐
- ตัวชี้วัดที่ ๓.๒ จำนวนสตาร์ทอัพด้านเทคโนโลยีเพิ่มขึ้นไม่น้อยกว่า ๖,๐๐๐ แห่ง ในปี ๒๕๗๐ โดย ๑ ใน ๓ เป็นผู้ประกอบการที่ย้ายมาจากต่างประเทศ
- ตัวชี้วัดที่ ๓.๓ มีแรงงานที่เป็นผู้เชี่ยวชาญทางดิจิทัล (ระดับ ๔) ไม่น้อยกว่าร้อยละ ๖ ของจำนวนประชากรไทยภายในปี ๒๕๗๐
- ตัวชี้วัดที่ ๓.๔ มีจุดเชื่อมต่อและแลกเปลี่ยนข้อมูลจากราชาอินเทอร์เน็ตระหว่างประเทศที่ทำให้บริการดิจิทัลของไทยสามารถแข่งขันได้ภายในปี ๒๕๗๐

## ๖.๓ กลยุทธ์การพัฒนา มี ๔ กลยุทธ์

กลยุทธ์ที่ ๑ การขับเคลื่อนสังคมและเศรษฐกิจไทยด้วยดิจิทัล

กลยุทธ์ที่ ๒ การพัฒนาต่อยอดฐานอุตสาหกรรมไฟฟ้าและอิเล็กทรอนิกส์

กลยุทธ์ที่ ๓ อุตสาหกรรมดิจิทัลในประเทศที่สามารถแข่งขันได้

กลยุทธ์ที่ ๔ การพัฒนาระบบนิเวศเพื่อสนับสนุนการพัฒนาอุตสาหกรรมอิเล็กทรอนิกส์อัจฉริยะ  
อุตสาหกรรมและบริการดิจิทัล

**หมวดหมู่ที่ ๗ ไทยมีวิสาหกิจขนาดกลางและขนาดย่อมที่เข้มแข็ง มีศักยภาพสูง และสามารถแข่งขันได้**

**๗.๑ เป้าหมายการพัฒนา มี ๓ เป้าหมาย**

๗.๑.๑ การปรับโครงสร้างภาคการผลิตและบริการสู่เศรษฐกิจฐานนวัตกรรม

๗.๑.๒ การพัฒนาคนสำหรับโลกยุคใหม่

๗.๑.๓ การมุ่งสู่สังคมแห่งโอกาสและความเป็นธรรม

**๗.๒ เป้าหมาย ตัวชี้วัด และค่าเป้าหมายของการพัฒนาระดับหมวดหมู่ มี ๓ เป้าหมาย**

**เป้าหมายที่ ๑ วิสาหกิจขนาดกลางและขนาดย่อมมีสภาพแวดล้อมที่เอื้ออำนวยต่อการเติบโตและ  
แข่งขันได้**

**ตัวชี้วัดที่ ๑.๑** สัดส่วนวิสาหกิจขนาดกลางและขนาดย่อมที่ขึ้นทะเบียนกับสำนักงานประกันสังคม (มาตรา ๓๓) ต่อวิสาหกิจขนาดกลางและขนาดย่อมรวม เพิ่มขึ้นเป็นร้อยละ ๒๐ สัดส่วนวิสาหกิจขนาดกลางและขนาดย่อมที่จดทะเบียนนิติบุคคลต่อวิสาหกิจขนาดกลางและขนาดย่อมรวม เพิ่มขึ้นเป็นร้อยละ ๔๐ สัดส่วนวิสาหกิจขนาดกลางและขนาดย่อมที่จดทะเบียนภาษีมูลค่าเพิ่มต่อวิสาหกิจขนาดกลางและขนาดย่อมรวม เพิ่มขึ้นเป็นร้อยละ ๕ ในปี ๒๕๗๐ รวมทั้งสัดส่วนวิสาหกิจขนาดกลางและขนาดย่อมที่จดทะเบียนพาณิชย์ต่อวิสาหกิจขนาดกลางและขนาดย่อมรวม เพิ่มขึ้นเป็นร้อยละ ๒๐ ในปี ๒๕๗๐

**ตัวชี้วัดที่ ๑.๒** มูลค่าการระดมทุนผ่านตลาดทุน ขยายตัวเฉลี่ยไม่ต่ำกว่าร้อยละ ๑๒ ต่อปี และสัดส่วนการเข้าถึงสินเชื่อของวิสาหกิจขนาดกลางและขนาดย่อมต่อสินเชื่อรวม เพิ่มขึ้นเป็นไม่น้อยกว่าร้อยละ ๖๐ ภายในปี ๒๕๗๐

**ตัวชี้วัดที่ ๑.๓** อันดับความสามารถในการแข่งขันด้านกฎระเบียบทางการค้า ไม่เกินอันดับที่ ๔๐ ในปี ๒๕๗๐ มีการออกกฎหมายลำดับรองภายใต้พระราชบัญญัติการแข่งขันทางการค้า พ.ศ. ๒๕๖๐ จำนวนเฉลี่ยไม่น้อยกว่า ๒ ฉบับต่อปี และมีสัดส่วนของจำนวนเรื่องร้องเรียนที่พิจารณาแล้วเสร็จ ต่อจำนวนเรื่องร้องเรียนรวม เพิ่มขึ้นเป็นร้อยละ ๘๐ - ๙๐ ต่อปี

**ตัวชี้วัดที่ ๑.๔** ระบบฐานข้อมูลวิสาหกิจขนาดกลางและขนาดย่อมที่รัฐบาลและผู้ประกอบการวิสาหกิจขนาดกลางและขนาดย่อมใช้ได้ เป็นปัจจุบันและทั่วถึง

**เป้าหมายที่ ๒ วิสาหกิจขนาดกลางและขนาดย่อม มีศักยภาพสูงในการดำเนินธุรกิจ สามารถยกระดับและปรับตัวเข้าสู่การแข่งขันใหม่**

- ตัวชี้วัดที่ ๒.๑ สัดส่วนผลิตภัณฑ์มวลรวมในประเทศของวิสาหกิจขนาดกลางและขนาดย่อม ต่อผลิตภัณฑ์มวลรวมภายในประเทศ เพิ่มขึ้นเป็นร้อยละ ๔๐ และสัดส่วนมูลค่าการส่งออกของวิสาหกิจขนาดกลางและขนาดย่อม ต่อการส่งออกทั้งประเทศ เพิ่มขึ้นเป็นร้อยละ ๒๐ ในปี ๒๕๗๐
- ตัวชี้วัดที่ ๒.๒ สัดส่วนมูลค่าพาณิชย์อิเล็กทรอนิกส์ของวิสาหกิจขนาดกลางและขนาดย่อม ต่อมูลค่าพาณิชย์อิเล็กทรอนิกส์ของประเทศ เพิ่มขึ้นไม่น้อยกว่าร้อยละ ๑๐ จากปีฐาน (ปี ๒๕๖๕)
- ตัวชี้วัดที่ ๒.๓ วิสาหกิจขนาดกลางและขนาดย่อมที่ เป็นผู้ส่งออกรายใหม่ เพิ่มขึ้นไม่น้อยกว่า ๒,๐๐๐ รายต่อปี
- ตัวชี้วัดที่ ๒.๔ ส่วนแบ่งตลาดภายในประเทศของวิสาหกิจขนาดกลางและขนาดย่อม เพิ่มขึ้นเป็นร้อยละ ๒๕ ในปี ๒๕๗๐
- ตัวชี้วัดที่ ๒.๕ มูลค่าการจัดซื้อจัดจ้างวิสาหกิจขนาดกลางและขนาดย่อม ของภาครัฐ ขยายตัวเฉลี่ยไม่ต่ำกว่าร้อยละ ๕ ต่อปี
- ตัวชี้วัดที่ ๒.๖ มูลค่าการจัดเก็บภาษีมูลค่าเพิ่มจากวิสาหกิจขนาดกลางและขนาดย่อมขยายตัวเฉลี่ยไม่ต่ำกว่าร้อยละ ๑๐ ต่อปี

**เป้าหมายที่ ๓ วิสาหกิจขนาดกลางและขนาดย่อมสามารถเข้าถึงและได้รับการส่งเสริมอย่างมีประสิทธิภาพจากภาครัฐ**

- ตัวชี้วัดที่ ๓.๑ จำนวนสตาร์ทอัพ ซีรีส์ซี ขึ้นไป เพิ่มขึ้นเป็น ๒๐ ราย ในปี ๒๕๗๐
- ตัวชี้วัดที่ ๓.๒ จำนวนการจดทะเบียนวิสาหกิจเพื่อสังคม เพิ่มขึ้นไม่น้อยกว่าร้อยละ ๒๕ ต่อปี

**๗.๓ กลยุทธ์การพัฒนา มี ๗ กลยุทธ์**

- กลยุทธ์ที่ ๑ การพัฒนาระบบนิเวศให้เอื้ออำนวยต่อการทำธุรกิจและการยกระดับความสามารถในการแข่งขันของวิสาหกิจขนาดกลางและขนาดย่อม
- กลยุทธ์ที่ ๒ การพัฒนาแพลตฟอร์มเชื่อมโยงฐานข้อมูลวิสาหกิจขนาดกลางและขนาดย่อม และส่งเสริมให้ วิสาหกิจขนาดกลางและขนาดย่อมเข้าสู่ระบบ
- กลยุทธ์ที่ ๓ จัดให้มีกลไกทางการเงินที่เหมาะสมกับลักษณะเฉพาะของวิสาหกิจขนาดกลางและขนาดย่อม เพื่อให้วิสาหกิจขนาดกลางและขนาดย่อมทุกกลุ่มสามารถเข้าถึงแหล่งทุนได้อย่างทั่วถึง
- กลยุทธ์ที่ ๔ การส่งเสริมการพัฒนา วิสาหกิจขนาดกลางและขนาดย่อม ให้เป็นผู้ประกอบการในยุคดิจิทัล
- กลยุทธ์ที่ ๕ การยกระดับประสิทธิภาพกระบวนการส่งเสริมวิสาหกิจขนาดกลางและขนาดย่อมของภาครัฐ
- กลยุทธ์ที่ ๖ การพัฒนาระบบนิเวศให้เอื้อต่อการสร้างธุรกิจสตาร์ทอัพ และผู้ประกอบการที่ขับเคลื่อนด้วยนวัตกรรม รวมทั้งให้เข้าถึงแหล่งเงินทุนที่เหมาะสม และเชื่อมโยงเข้าสู่เครือข่ายระดับโลก และยกระดับสู่ตลาดต่างประเทศ
- กลยุทธ์ที่ ๗ การส่งเสริมวิสาหกิจเพื่อสังคมให้มีศักยภาพการดำเนินการในเชิงธุรกิจ

## หมวดหมู่ที่ ๘ ไทยมีพื้นที่และเมืองอัจฉริยะที่น่าอยู่ ปลอดภัย เด็ดขาดได้อย่างยั่งยืน

### ๘.๑ เป้าหมายการพัฒนา มี ๕ เป้าหมาย

- ๘.๑.๑ การปรับโครงสร้างภาคการผลิตและบริการสู่เศรษฐกิจฐานนวัตกรรม
- ๘.๑.๒ การพัฒนาคนสู่โลกยุคใหม่
- ๘.๑.๓ การมุ่งสู่สังคมแห่งโอกาสและความเป็นธรรม
- ๘.๑.๔ การเปลี่ยนผ่านการผลิตและบริการไปสู่ความยั่งยืน
- ๘.๑.๕ การเสริมสร้างความสามารถของประเทศในการรับมือกับการเปลี่ยนแปลงและความเสี่ยงภายใต้บริบทโลกใหม่

### ๘.๒ เป้าหมาย ตัวชี้วัด และค่าเป้าหมายของการพัฒนาระดับหมวดหมู่ มี ๓ เป้าหมาย

#### เป้าหมายที่ ๑ การเจริญเติบโตทางเศรษฐกิจของภาคและการลงทุนในเขตเศรษฐกิจพิเศษขยายตัวเพิ่มขึ้น

- ตัวชี้วัดที่ ๑.๑ อัตราการเติบโตของรายได้ต่อประชากรในภาค เพิ่มขึ้นไม่น้อยกว่าอัตราการเติบโตของรายได้ต่อประชากรของประเทศ
- ตัวชี้วัดที่ ๑.๒ มูลค่าการลงทุนในเขตเศรษฐกิจพิเศษ เพิ่มขึ้นตามเป้าหมายในแผนแม่บทภายใต้ยุทธศาสตร์ชาติ ประเด็นที่ ๙ เขตเศรษฐกิจพิเศษ โดยเขตพัฒนาพิเศษภาคตะวันออกมีมูลค่าการลงทุนรวม ๕๐๐,๐๐๐ ล้านบาท พื้นที่ระเบียงเศรษฐกิจภาคใต้มีมูลค่าการลงทุนรวม ๑๐๐,๐๐๐ ล้านบาท และเขตพัฒนาเศรษฐกิจพิเศษชายแดนมีมูลค่าการลงทุนรวม ๑๐,๐๐๐ ล้านบาท

#### เป้าหมายที่ ๒ ความไม่เสมอภาคในการกระจายรายได้ของภาคลดลง

- ตัวชี้วัดที่ ๒.๑ สัมประสิทธิ์ความไม่เสมอภาคในการกระจายรายได้ของภาค ต่ำกว่าสัมประสิทธิ์ความไม่เสมอภาคของประเทศ
- ตัวชี้วัดที่ ๒.๒ สัดส่วนผู้มีงานทำในแต่ละภาค เพิ่มสูงขึ้นกว่าสัดส่วนผู้มีงานทำของภาคในปี ๒๕๖๓ ยกเว้นกรุงเทพมหานครมีสัดส่วนผู้มีงานทำไม่เกินร้อยละ ๑๓ ของจำนวนผู้มีงานทำทั้งหมด

#### เป้าหมายที่ ๓ การพัฒนาเมืองให้มีความน่าอยู่ อย่างยั่งยืน มีความพร้อมในการรับมือและปรับตัวต่อการเปลี่ยนแปลงทุกรูปแบบ เพื่อให้ประชาชนทุกกลุ่มมีคุณภาพชีวิตที่ดีอย่างทั่วถึง

- ตัวชี้วัดที่ ๓.๑ เมืองอัจฉริยะมีจำนวนรวมทั้งสิ้นไม่ต่ำกว่า ๑๐๕ พื้นที่ ภายในปี ๒๕๗๐
- ตัวชี้วัดที่ ๓.๒ เมืองน่าอยู่อย่างยั่งยืนมีจำนวนมากขึ้น

### ๘.๓ กลยุทธ์การพัฒนา มี ๔ กลยุทธ์

- กลยุทธ์ที่ ๑ การสร้างความเข้มแข็งเศรษฐกิจฐานราก
- กลยุทธ์ที่ ๒ การส่งเสริมกลไกความร่วมมือภาครัฐ เอกชน ประชาชน และประชาสังคมเพื่อการพัฒนาพื้นที่และเมือง
- กลยุทธ์ที่ ๓ การสร้างความพร้อมด้านโครงสร้างพื้นฐาน โลจิสติกส์ และดิจิทัลรองรับพื้นที่เศรษฐกิจหลักและเมือง
- กลยุทธ์ที่ ๔ การเสริมสร้างความเข้มแข็งในการบริหารจัดการพื้นที่และเมือง

หมวดหมู่ที่ ๙ ไทยมีความยากจนข้ามรุ่นลดลง และมีความคุ้มครองทางสังคมที่เพียงพอ เหมาะสม

**๙.๑ เป้าหมายการพัฒนา มี ๒ เป้าหมาย**

- ๙.๑.๑ การพัฒนาคนสำหรับโลกยุคใหม่
- ๙.๑.๒ การมุ่งสู่สังคมแห่งโอกาสและความเป็นธรรม
- ๙.๒ เป้าหมาย ตัวชี้วัด และค่าเป้าหมายของการพัฒนาระดับหมวดหมู่ มี ๒ เป้าหมาย

**เป้าหมายที่ ๑** ครัวเรือนที่มีแนวโน้มกลายเป็นครัวเรือนยากจนข้ามรุ่น มีโอกาสในการเลื่อนสถานะทางเศรษฐกิจและสังคม จนสามารถหลุดพ้นจากความยากจนได้อย่างยั่งยืน

- ตัวชี้วัดที่ ๑.๑ ทุกครัวเรือนที่ถูกคัดกรองว่ามีแนวโน้มกลายเป็นครัวเรือนยากจนข้ามรุ่นในปี ๒๕๖๕ สามารถหลุดพ้นจากสถานการณ์มีแนวโน้มเป็นครัวเรือนยากจนข้ามรุ่นภายในปี ๒๕๗๐
- ตัวชี้วัดที่ ๑.๒ อัตราการเข้าเรียนสุทธิแบบปรับของเด็กจากครัวเรือนยากจนข้ามรุ่นระดับมัธยมศึกษาตอนต้นไม่ต่ำกว่าร้อยละ ๑๐๐ และระดับมัธยมศึกษาตอนปลายหรือเทียบเท่า ไม่ต่ำกว่าร้อยละ ๗๐
- ตัวชี้วัดที่ ๑.๓ เด็กจากครัวเรือนยากจนข้ามรุ่น เติบโตไปเป็นแรงงานที่มีทักษะ หรือสำเร็จการศึกษาในระดับอุดมศึกษาหรือเทียบเท่า เพิ่มขึ้นไม่ต่ำกว่าร้อยละ ๕๐
- ตัวชี้วัดที่ ๑.๔ สัดส่วนของเด็กปฐมวัยในครัวเรือนยากจนข้ามรุ่น มีปัญหาพัฒนาการไม่เป็นไปตามเกณฑ์ ลดลงร้อยละ ๒๐

**เป้าหมายที่ ๒** คนทุกช่วงวัยได้รับความคุ้มครองทางสังคมที่เพียงพอต่อการดำรงชีวิต

- ตัวชี้วัดที่ ๒.๑ ดัชนีรวมของความคุ้มครองทางสังคมมีค่าไม่ต่ำกว่า ๑๐๐ โดยดัชนีรวมของความคุ้มครองทางสังคม

**๙.๓ กลยุทธ์การพัฒนา มี ๕ กลยุทธ์**

- กลยุทธ์ที่ ๑ การแก้ปัญหาความยากจนข้ามรุ่นแบบมุ่งเป้าให้ครัวเรือนหลุดพ้นความยากจนอย่างยั่งยืน
- กลยุทธ์ที่ ๒ การสร้างโอกาสที่เสมอภาคแก่เด็กจากครัวเรือนยากจนข้ามรุ่น
- กลยุทธ์ที่ ๓ การยกระดับความคุ้มครองทางสังคมสำหรับคนทุกช่วงวัย
- กลยุทธ์ที่ ๔ การพัฒนาระบบความคุ้มครองทางสังคมให้มีประสิทธิภาพ
- กลยุทธ์ที่ ๕ การบูรณาการฐานข้อมูลเพื่อลดความยากจนข้ามรุ่นและจัดความคุ้มครองทางสังคม

**หมวดหมู่ที่ ๑๐** ไทยมีเศรษฐกิจหมุนเวียนและสังคมคาร์บอนต่ำ

**๑๐.๑ เป้าหมายการพัฒนา มี ๕ เป้าหมาย**

- ๑๐.๑.๑ การปรับโครงสร้างภาคการผลิตและบริการสู่เศรษฐกิจฐานนวัตกรรม
- ๑๐.๑.๒ การมุ่งสู่สังคมแห่งโอกาสและความเป็นธรรม
- ๑๐.๑.๓ การเปลี่ยนผ่านการผลิตและบริโภคไปสู่ความยั่งยืน

๑๐.๑.๔ การเสริมสร้างความสามารถของประเทศในการรับมือกับการเปลี่ยนแปลงและความเสี่ยง  
ภายใต้บริบทโลกใหม่

๑๐.๒ เป้าหมาย ตัวชี้วัด และค่าเป้าหมายของการพัฒนาระดับมหุดมามี ๓ เป้าหมาย

**เป้าหมายที่ ๑ การเพิ่มมูลค่าจากเศรษฐกิจหมุนเวียน และการใช้ทรัพยากรอย่างมีประสิทธิภาพ**

ตัวชี้วัดที่ ๑.๑ มูลค่าผลิตภัณฑ์มวลรวมในประเทศจากเศรษฐกิจหมุนเวียนเพิ่มขึ้น สามารถ  
สนับสนุนการขยายตัวทางเศรษฐกิจได้ไม่น้อยกว่าร้อยละ ๑ ในปี ๒๕๗๐

ตัวชี้วัดที่ ๑.๒ การบริโภควัสดุในประเทศมีปริมาณลดลงไม่น้อยกว่าร้อยละ ๒๕ ในปี ๒๕๗๐

ตัวชี้วัดที่ ๑.๓ ดัชนีการหมุนเวียนวัสดุสำหรับผลิตภัณฑ์เป้าหมาย (พลาสติก, วัสดุก่อสร้าง,  
เกษตร-อาหาร) เพิ่มขึ้นไม่น้อยกว่าร้อยละ ๑๐ ในปี ๒๕๗๐

**เป้าหมายที่ ๒ การอนุรักษ์ ฟื้นฟู และใช้ประโยชน์จากทรัพยากรธรรมชาติอย่างยั่งยืน**

ตัวชี้วัดที่ ๒.๑ คะแนนดัชนีสมรรถนะด้านสิ่งแวดล้อมดีขึ้น ดิติด้าน ๑ ใน ๓ ของประเทศใน  
ภูมิภาคเอเชียตะวันออกเฉียงใต้ โดยมีคะแนนไม่น้อยกว่า ๕๕ คะแนน ในปี ๒๕๗๐

ตัวชี้วัดที่ ๒.๒ พื้นที่ป่าไม้เพิ่มขึ้น โดยเป็นป่าไม้ธรรมชาติ ร้อยละ ๓๓ และพื้นที่ป่าเศรษฐกิจ  
เพื่อการใช้ประโยชน์ ร้อยละ ๑๒ ของพื้นที่ประเทศ ภายในปี ๒๕๗๐

**เป้าหมายที่ ๓ การสร้างสังคมคาร์บอนต่ำและยั่งยืน**

ตัวชี้วัดที่ ๓.๑ สัดส่วนของการใช้พลังงานทดแทนต่อปริมาณการใช้พลังงานขั้นสุดท้ายเพิ่มขึ้น มี  
สัดส่วนไม่น้อยกว่าร้อยละ ๒๔ ภายในปี ๒๕๗๐

ตัวชี้วัดที่ ๓.๒ การนำขยะกลับมาใช้ประโยชน์ใหม่เพิ่มขึ้น โดยมีอัตราการนำขยะกลับมาใช้ใหม่ของ  
ประเทศ ไม่ต่ำกว่าร้อยละ ๔๐ ของปริมาณขยะที่นำกลับมาใช้ใหม่ได้ ภายในปี  
๒๕๗๐

ตัวชี้วัดที่ ๓.๓ ปริมาณขยะต่อหัวในปี ๒๕๗๐ ลดลงจากปี ๒๕๖๐ ร้อยละ ๑๐

**๑๐.๓ กลยุทธ์การพัฒนา**

กลยุทธ์ที่ ๑ การพัฒนาอุตสาหกรรมและบริการตามหลักเศรษฐกิจหมุนเวียนและสังคมคาร์บอนต่ำ

กลยุทธ์ที่ ๒ การสร้างรายได้สุทธิให้ชุมชน ท้องถิ่น และเกษตรกร จากเศรษฐกิจหมุนเวียนและสังคม  
คาร์บอนต่ำ

กลยุทธ์ที่ ๓ การฟื้นฟูทรัพยากรธรรมชาติและเพิ่มประสิทธิภาพการใช้ทรัพยากรอย่างชาญฉลาด  
บนหลักปรัชญาของเศรษฐกิจพอเพียง

กลยุทธ์ที่ ๔ การพัฒนาเทคโนโลยี นวัตกรรมและกลไกสนับสนุนเศรษฐกิจหมุนเวียนและสังคม  
คาร์บอนต่ำ

กลยุทธ์ที่ ๕ การปรับพฤติกรรมทางเศรษฐกิจและการดำรงชีพเข้าสู่วิถีชีวิตใหม่อย่างยั่งยืน

**หมวดหมู่ที่ ๑๑ ไทยสามารถลดความเสี่ยงและผลกระทบจากภัยธรรมชาติและการเปลี่ยนแปลงสภาพ  
ภูมิอากาศ**

**๑๑.๑ เป้าหมายการพัฒนา มี ๒ เป้าหมาย**

๑๑.๑.๑ การเปลี่ยนผ่านการผลิตและบริการไปสู่ความยั่งยืน

๑๑.๒.๑ การเสริมสร้างความสามารถของประเทศในการรับมือกับการเปลี่ยนแปลงและความเสี่ยง  
ภายใต้บริบทโลกใหม่

**๑๑.๒ เป้าหมาย ตัวชี้วัด และค่าเป้าหมายของการพัฒนาระดับมหุ้คหมาย มี ๓ เป้าหมาย**

**เป้าหมายที่ ๑ ความเสียหายและผลกระทบจากภัยธรรมชาติและการเปลี่ยนแปลงสภาพภูมิอากาศลดลง**

- ตัวชี้วัดที่ ๑.๑ จำนวนประชาชนที่เสียชีวิต สูญหาย และได้รับผลกระทบโดยตรงจากภัยธรรมชาติลดลง เมื่อเทียบกับค่าเฉลี่ยในแผนพัฒนาฯ ฉบับที่ ๑๒ ในแต่ละภัย
- ตัวชี้วัดที่ ๑.๒ ความสูญเสียทางเศรษฐกิจจากภัยธรรมชาติโดยตรงต่อผลิตภัณฑ์มวลรวมของประเทศ (รวมถึงความเสียหายที่เกิดกับโครงสร้างพื้นฐานและการหยุดชะงักของการบริการขั้นพื้นฐานที่สำคัญ) ลดลงเมื่อเทียบกับค่าเฉลี่ยในแผนพัฒนาฯ ฉบับที่ ๑๒
- ตัวชี้วัดที่ ๑.๓ จำนวนพื้นที่และมูลค่าความเสียหายจากภัยธรรมชาติลดลงเมื่อเทียบกับค่าเฉลี่ยในแผนพัฒนาฯ ฉบับที่ ๑๒

**เป้าหมายที่ ๒ ความเสี่ยงจากภัยธรรมชาติและการเปลี่ยนแปลงสภาพภูมิอากาศลดลง**

- ตัวชี้วัดที่ ๒.๑ มีแผนที่แสดงพื้นที่เสี่ยงจากภัยธรรมชาติและการเปลี่ยนแปลงสภาพภูมิอากาศในระดับพื้นที่ โดยเฉพาะพื้นที่สำคัญด้านต่างๆ หรือระดับจังหวัดอย่างครอบคลุม เชื่อมโยงกับฐานข้อมูลของมิติทางเศรษฐกิจ สังคม และสิ่งแวดล้อมที่สำคัญ
- ตัวชี้วัดที่ ๒.๒ การมีแผนจัดการป้องกันความเสี่ยงจากภัยธรรมชาติและการเปลี่ยนแปลงสภาพภูมิอากาศในระดับพื้นที่ โดยเฉพาะพื้นที่สำคัญ
- ตัวชี้วัดที่ ๒.๓ การเตือนภัยที่มีประสิทธิภาพ (ครอบคลุมภัยสำคัญ สามารถเชื่อมโยงระดับพื้นที่ระดับประเทศ และระดับโลก มีความแม่นยำ ทันต่อเวลา และสามารถเข้าถึงกลุ่มเปราะบางได้)

**เป้าหมายที่ ๓ สังคมไทยมีภูมิคุ้มกันจากภัยธรรมชาติและการเปลี่ยนแปลงสภาพภูมิอากาศ**

- ตัวชี้วัดที่ ๓.๑ ชุมชน ท้องถิ่น อาสาสมัคร และเครือข่าย ที่สามารถจัดการความเสี่ยงจากภัยธรรมชาติและการเปลี่ยนแปลงสภาพภูมิอากาศเบื้องต้นได้ด้วยตนเอง เพิ่มขึ้นเป็นร้อยละ ๘๐ ภายในปี ๒๕๗๐ และมีการจัดฝึกอบรมด้านการป้องกันและบรรเทาผลกระทบจากภัยธรรมชาติและการเปลี่ยนแปลงสภาพภูมิอากาศครอบคลุมทุกพื้นที่ของประเทศ
- ตัวชี้วัดที่ ๓.๒ ระดับความสำเร็จในการสร้างความตระหนักรู้ในระดับชุมชนและการมีส่วนร่วมในการส่งข้อมูลจากพื้นที่เกิดภัยเข้าสู่ระบบเตือนภัยส่วนกลาง
- ตัวชี้วัดที่ ๓.๓ องค์กรปกครองส่วนท้องถิ่นมีองค์ความรู้ และมีแผนในการจัดการด้านภัยธรรมชาติและการเปลี่ยนแปลงสภาพภูมิอากาศ
- ตัวชี้วัดที่ ๓.๔ ประชาชนสามารถเข้าถึงและใช้ประโยชน์จากระบบประกันภัยพิชผลทางการเกษตรและภัยธรรมชาติ
- ตัวชี้วัดที่ ๓.๕ มีกองทุนเพื่อสนับสนุนการป้องกันและลดผลกระทบจากภัยธรรมชาติและการเปลี่ยนแปลงสภาพภูมิอากาศ รวมถึงการศึกษาวิจัยและเป็นแหล่งเงินรับประกันภัยต่อ

**๑๑.๓ กลยุทธ์การพัฒนา มี ๕ กลยุทธ์**

กลยุทธ์ที่ ๑ การป้องกันและลดผลกระทบจากภัยธรรมชาติและ การเปลี่ยนแปลงสภาพภูมิอากาศใน พื้นที่สำคัญ

กลยุทธ์ที่ ๒ การพัฒนาและเพิ่มศักยภาพประชาชนและชุมชน ในการรับมือกับภัยธรรมชาติและ การเปลี่ยนแปลงสภาพภูมิอากาศ

กลยุทธ์ที่ ๓ การใช้วิทยาศาสตร์และเทคโนโลยีในการบริหารจัดการความเสี่ยงจากภัยธรรมชาติและ การเปลี่ยนแปลงสภาพภูมิอากาศ

กลยุทธ์ที่ ๔ การอนุรักษ์ฟื้นฟูทรัพยากรธรรมชาติระบบนิเวศเพื่อป้องกันและลดผลกระทบจากภัย ธรรมชาติและการเปลี่ยนแปลงสภาพภูมิอากาศ

กลยุทธ์ที่ ๕ การส่งเสริมความร่วมมือกับต่างประเทศเพื่อบริหารจัดการ และลดความเสี่ยงจากภัย ธรรมชาติและการเปลี่ยนแปลงสภาพภูมิอากาศ

**หมวดหมายที่ ๑๒** ไทยมีกำลังคนสมรรถนะสูง มุ่งเรียนรู้อย่างต่อเนื่อง ตอบโจทย์การพัฒนาแห่งอนาคต

**๑๒.๑ เป้าหมายการพัฒนา มี ๒ เป้าหมาย**

๑๒.๑.๑ การพัฒนาคนสำหรับโลกยุคใหม่

๑๒.๒.๑ การมุ่งสู่สังคมแห่งโอกาสและความเป็นธรรม

**๑๒.๒ เป้าหมาย ตัวชี้วัด และค่าเป้าหมายของการพัฒนาระดับหมวดหมาย มี ๓ เป้าหมาย**

เป้าหมายที่ ๑ คนไทยได้รับการพัฒนาอย่างเต็มศักยภาพในทุกช่วงวัย มีสมรรถนะที่จำเป็นสำหรับ โลกยุคใหม่ มีคุณลักษณะตามบรรทัดฐานที่ดีของสังคม มีคุณธรรม จริยธรรม และมี ภูมิคุ้มกันต่อการเปลี่ยนแปลงอย่างพลิกโฉมฉับพลันของโลก สามารถดำรงชีวิตร่วมกันใน สังคมได้อย่างสงบสุข

ตัวชี้วัดที่ ๑.๑ ดัชนีพัฒนาการเด็กสมวัยเพิ่มขึ้นเป็นร้อยละ ๘๘ เมื่อสิ้นสุดแผน

ตัวชี้วัดที่ ๑.๒ ร้อยละของนักเรียนที่มีสมรรถนะจากการประเมินโปรแกรมประเมินสมรรถนะ นักเรียนมาตรฐานสากลไม่ถึงระดับพื้นฐานของทั้ง ๓ วิชาในแต่ละกลุ่มโรงเรียน ลดลงร้อยละ ๘ เมื่อสิ้นสุดแผน

ตัวชี้วัดที่ ๑.๓ ทุนชีวิตเด็กและเยาวชนไทยเพิ่มขึ้นร้อยละ ๓ เมื่อสิ้นสุดแผน

ตัวชี้วัดที่ ๑.๔ จำนวนนักศึกษาที่เข้าร่วมการจัดการศึกษาเพื่อพัฒนาบัณฑิตฐานสมรรถนะเพิ่มเป็น ร้อยละ ๓๐

ตัวชี้วัดที่ ๑.๕ ผลผลิตภาพแรงงานเพิ่มขึ้นไม่ต่ำกว่าร้อยละ ๔ ต่อปี

ตัวชี้วัดที่ ๑.๖ จำนวนผู้สูงอายุที่ประสบปัญหาความยากจนหลายมิติลดลงร้อยละ ๒๐ ต่อปี

เป้าหมายที่ ๒ กำลังคนมีสมรรถนะสูง สอดคล้องกับความต้องการของภาคการผลิตเป้าหมาย และ สามารถสร้างงานอนาคต

ตัวชี้วัดที่ ๒.๑ ดัชนีความสามารถในการแข่งขันของสภาเศรษฐกิจโลกด้านทักษะ คะแนนเพิ่มขึ้น ร้อยละ ๒๐ เมื่อสิ้นสุดแผน

ตัวชี้วัดที่ ๒.๒ การจัดอันดับในด้านบุคลากรผู้มีความสามารถของสถาบันการศึกษานานาชาติ มี  
คะแนนเพิ่มขึ้น ร้อยละ ๓ ต่อปี

ตัวชี้วัดที่ ๒.๓ จำนวนและมูลค่าของธุรกิจสตาร์ทอัพเพิ่มขึ้น

### เป้าหมายที่ ๓ ประชาชนทุกกลุ่มเข้าถึงการเรียนรู้ตลอดชีวิต

ตัวชี้วัดที่ ๓.๑ การประเมินสมรรถนะผู้ใหญ่ในระดับนานาชาติของคนไทยในทุกด้านไม่ต่ำกว่า  
ค่าเฉลี่ยของประเทศที่เข้ารับการประเมิน

ตัวชี้วัดที่ ๓.๒ กลุ่มประชากรอายุ ๑๕-๒๔ ปี ที่ไม่ได้เรียน ไม่ได้ทำงาน หรือไม่ได้ฝึกอบรม ไม่เกิน  
ร้อยละ ๕ เมื่อสิ้นสุดแผน

### ๑๒.๓ กลยุทธ์การพัฒนา มี ๓ กลยุทธ์

กลยุทธ์ที่ ๑ คนไทยทุกช่วงวัยได้รับการพัฒนาในทุกมิติ

กลยุทธ์ที่ ๒ การพัฒนากำลังคนสมรรถนะสูง

กลยุทธ์ที่ ๓ ส่งเสริมการเรียนรู้ตลอดชีวิต

### หมวดหมายที่ ๑๓ ไทยมีภาครัฐที่ทันสมัย มีประสิทธิภาพ และตอบโจทย์ประชาชน

#### ๑๓.๑ เป้าหมายการพัฒนา มี ๒ เป้าหมาย

๑๓.๑.๑ การมุ่งสู่สังคมแห่งโอกาสและความเป็นธรรม

๑๓.๑.๒ การเสริมสร้างความสามารถของประเทศในการรับมือกับความเสี่ยงและการเปลี่ยนแปลง  
ภายใต้บริบทโลกใหม่

#### ๑๓.๒ เป้าหมาย ตัวชี้วัด และค่าเป้าหมายของการพัฒนาระดับหมวดหมาย มี ๒ เป้าหมาย

##### เป้าหมายที่ ๑ การบริการภาครัฐ มีคุณภาพ เข้าถึงได้

ตัวชี้วัดที่ ๑.๑ ความพึงพอใจในคุณภาพการให้บริการของภาครัฐ ไม่น้อยกว่าร้อยละ ๙๐

##### เป้าหมายที่ ๒ ภาครัฐที่มีขีดสมรรถนะสูง คล่องตัว

ตัวชี้วัดที่ ๒.๑ ผลการสำรวจรัฐบาลอิเล็กทรอนิกส์ ในองค์ประกอบ ดัชนีรัฐบาลอิเล็กทรอนิกส์ ดัชนี  
การมีส่วนร่วมทางอิเล็กทรอนิกส์ ดัชนีทุนมนุษย์ และดัชนีการให้บริการภาครัฐ  
ออนไลน์ ไม่เกินอันดับที่ ๔๐ ของโลก และมีคะแนนไม่ต่ำกว่า ๐.๘๒

#### ๑๓.๓ กลยุทธ์การพัฒนา มี ๔ กลยุทธ์

กลยุทธ์ที่ ๑ การพัฒนาคุณภาพการให้บริการภาครัฐที่ตอบโจทย์ สะดวก และประหยัด

กลยุทธ์ที่ ๒ การปรับเปลี่ยนการบริหารจัดการและโครงสร้างของภาครัฐให้ยืดหยุ่น เชื่อมโยง เปิด  
กว้าง และมีประสิทธิภาพเพื่อรองรับการเปลี่ยนแปลงที่เอื้อต่อการพัฒนาประเทศ

กลยุทธ์ที่ ๓ การปรับเปลี่ยนภาครัฐเป็นรัฐบาลดิจิทัลที่ใช้ข้อมูลในการบริหารจัดการเพื่อการพัฒนา  
ประเทศ

กลยุทธ์ที่ ๔ การสร้างระบบบริหารภาครัฐที่ส่งเสริมการปรับเปลี่ยนและพัฒนาบุคลากร ให้มีทักษะที่จำเป็นในการให้บริการภาครัฐดิจิทัล และปรับปรุงกฎหมาย ระเบียบ มาตรการภาครัฐให้เอื้อต่อการพัฒนาประเทศ

## ๒. Sustainable Development Goals (SDGs) เป้าหมายการพัฒนาที่ยั่งยืน ๑๗ เป้าหมาย

### SDGs คืออะไร?

หลังจากเป้าหมายการพัฒนาแห่งสหัสวรรษ (Millennium Development Goals – MDGs) ซึ่งต้องการเสริมสร้างมาตรฐานชีวิตความเป็นอยู่ของประชาชน ได้สิ้นสุดลงเมื่อปี ๒๐๑๕ นั้น องค์การสหประชาชาติ จึงจัดทำเป้าหมายเพื่อการพัฒนาที่ยั่งยืน (Sustainable Development Goals –SDGs) ทั้งหมด ๑๗ ข้อ มุ่งหวังจะช่วยแก้ปัญหาที่โลกกำลังเผชิญอยู่ เช่น ความยากจน ความไม่เท่าเทียม สภาวะโลกร้อน และสันติสุข เพื่อเสริมแนวคิด “ไม่เป็นใครทิ้งใครไว้ข้างหลัง” คาดว่าจะทำสำเร็จได้ภายในปี ๒๐๓๐

เป้าหมายการพัฒนาที่ยั่งยืน (Sustainable Development Goals : SDGs) มีทั้งหมด ๑๗ เป้าหมาย (Goals) ภายใต้หนึ่งเป้าหมายจะประกอบไปด้วยเป้าหมายย่อยๆ ที่เรียกว่า “เป้าประสงค์” (Targets) ซึ่งมีจำนวนทั้งหมด ๑๖๙ เป้าประสงค์ และ “พัฒนาตัวชี้วัด” (Indicators) จำนวน ๒๓๒ ตัวชี้วัด (ทั้งหมด ๒๔๔ ตัวชี้วัดแต่มีตัวซ้ำ ๑๒ ตัว) เพื่อติดตามความก้าวหน้าของเป้าประสงค์ดังกล่าว



### เป้าหมายทั้ง ๑๗ เป้าหมาย ประกอบด้วย SDGs

- เป้าหมายที่ ๑ : ขจัดความยากจนทุกรูปแบบในทุกพื้นที่
- เป้าหมายที่ ๒ : ยุติความหิวโหย บรรลุความมั่นคงทางอาหารและยกระดับโภชนาการและส่งเสริมเกษตรกรรมที่ยั่งยืน
- เป้าหมายที่ ๓ : สร้างหลักประกันว่าคนมีชีวิตที่มีสุขภาพดีและส่งเสริมความเป็นอยู่ที่ดีสำหรับทุกคนในทุกวัย
- เป้าหมายที่ ๔ : สร้างหลักประกันว่าทุกคนมีการศึกษาที่มีคุณภาพอย่างครอบคลุมและเท่าเทียม และสนับสนุนโอกาสในการเรียนรู้ตลอดชีวิต

- เป้าหมายที่ ๕ : บรรลุความเท่าเทียมระหว่างเพศ และเสริมอำนาจให้แก่สตรีและเด็กหญิง
- เป้าหมายที่ ๖ : สร้างหลักประกันว่าจะมีการจัดให้มีน้ำและสุขอนามัยสำหรับทุกคนและมีการบริหารจัดการที่ยั่งยืน
- เป้าหมายที่ ๗ : สร้างหลักประกันให้ทุกคนสามารถเข้าถึงพลังงานสมัยใหม่ที่ยั่งยืนในราคาที่ย่อมเยา
- เป้าหมายที่ ๘ : ส่งเสริมการเติบโตทางเศรษฐกิจที่ต่อเนื่อง ครอบคลุม และยั่งยืน การจ้างงานเต็มที่มีผลิตภาพ และการมีงานที่เหมาะสมสำหรับทุกคน
- เป้าหมายที่ ๙ : สร้างโครงสร้างพื้นฐานที่มีความทนทาน ส่งเสริมการพัฒนาอุตสาหกรรมที่ครอบคลุมและยั่งยืน และส่งเสริมนวัตกรรม
- เป้าหมายที่ ๑๐ : ลดความไม่เสมอภาคภายในประเทศและระหว่างประเทศ
- เป้าหมายที่ ๑๑ : ทำให้เมืองและการตั้งถิ่นฐานของมนุษย์มีความครอบคลุม ปลอดภัย มีภูมิคุ้มกัน และยั่งยืน
- เป้าหมายที่ ๑๒ : สร้างหลักประกันให้มีรูปแบบการผลิตและการบริโภคที่ยั่งยืน
- เป้าหมายที่ ๑๓ : ปฏิบัติการอย่างเร่งด่วนเพื่อต่อสู้การเปลี่ยนแปลงสภาพภูมิอากาศและผลกระทบที่เกิดขึ้น
- เป้าหมายที่ ๑๔ : อนุรักษ์และใช้ประโยชน์จากมหาสมุทร ทะเล และทรัพยากรทางทะเลอย่างยั่งยืน เพื่อการพัฒนาที่ยั่งยืน
- เป้าหมายที่ ๑๕ : ปกป้อง ฟื้นฟู และสนับสนุนการใช้ระบบนิเวศบนบกอย่างยั่งยืน จัดการป่าไม้อย่างยั่งยืนต่อสู้การกลายสภาพเป็นทะเลทราย หยุดการเสื่อมโทรมของที่ดินและพื้นสภาพดิน และหยุดยั้งการสูญเสียมลพิษทางชีวภาพ
- เป้าหมายที่ ๑๖ : ส่งเสริมสังคมที่สงบสุขและครอบคลุมเพื่อการพัฒนาที่ยั่งยืน ให้ทุกคนเข้าถึงความยุติธรรม และสร้างสถาบันที่มีประสิทธิภาพ รับผิดชอบ และครอบคลุมในทุกระดับ
- เป้าหมายที่ ๑๗ : เสริมความเข้มแข็งให้แก่กลไกการดำเนินงานและฟื้นฟูหุ้นส่วนความร่วมมือระดับโลกเพื่อการพัฒนาที่ยั่งยืน

### ๑.๓ แผนพัฒนาภาค/แผนพัฒนากลุ่มจังหวัด/แผนพัฒนาจังหวัด

#### แผนพัฒนาภาคเหนือ

ภาคเหนือมีทุนทางวัฒนธรรมและภูมิปัญญาท้องถิ่นที่มีอัตลักษณ์ มีฐานทรัพยากร ธรรมชาติและแหล่งทรัพยากรชีวภาพที่หลากหลาย เป็นแหล่งวัตถุดิบที่สำคัญ รวมทั้งมีทำเลที่ตั้งที่มีศักยภาพ เหมาะสมกับการเชื่อมโยงทั้งในประเทศและอนุภูมิภาค รวมทั้งพฤติกรรมของผู้บริโภคที่ให้ความสำคัญกับ สุขภาพ และการบริโภคสินค้าที่เป็นมิตรกับสิ่งแวดล้อมมากขึ้น

ดังนั้น การพัฒนาภาคเหนือจะต้องนำศักยภาพต่าง ๆ ของพื้นที่มาใช้ในการต่อยอด การผลิตสินค้าและบริการที่มีศักยภาพและโอกาส เพื่อสร้างมูลค่าสูงตามแนวทางเศรษฐกิจสร้างสรรค์ รวมทั้ง การใช้ประโยชน์จากการเชื่อมโยงกับประเทศเพื่อนบ้านในการเสริมสร้างขีดความสามารถของธุรกิจท้องถิ่น เพื่อขยายฐานเศรษฐกิจของภาค

## ทิศทางการพัฒนาภาค

มุ่งสู่การพัฒนาเป็นฐานเศรษฐกิจสร้างสรรค์ของประเทศ เชื่อมโยงกับอนุภูมิภาค และเติบโต อย่างยั่งยืน ตามแนวคิด “เศรษฐกิจสร้างสรรค์ สานสัมพันธ์ระหว่างพื้นที่ สุขภาวะดี วิถีชีวิตยั่งยืน”

### แนวทางการพัฒนา

**แนวทางการพัฒนาที่ ๑** พัฒนาสู่การเป็นระเบียบเศรษฐกิจพิเศษภาคเหนือ Creative LANNA ในพื้นที่จังหวัดเชียงใหม่ เชียงราย ลำพูน ลำปาง

**แนวทางการพัฒนาที่ ๒** พัฒนาการผลิตตามระบบเกษตรกรรมยั่งยืน เชื่อมโยงสู่ อุตสาหกรรมแปรรูปมูลค่าสูง

**แนวทางการพัฒนาที่ ๓** พัฒนาการท่องเที่ยวและบริการบนฐานภูมิปัญญาและวัฒนธรรม

**แนวทางการพัฒนาที่ ๔** เสริมศักยภาพของเมืองและพื้นที่เขตเศรษฐกิจพิเศษชายแดน เพื่อรองรับการขยายตัวทางเศรษฐกิจ และเอื้อต่อการอยู่อาศัย

**แนวทางการพัฒนาที่ ๕** พัฒนาและยกระดับคุณภาพชีวิต เพื่อแก้ไขปัญหาความยากจน พัฒนาผู้สูงอายุสู่การเป็นผู้สูงอายุที่มีศักยภาพ (Active Aging) และพัฒนาทักษะฝีมือแรงงาน

**แนวทางการพัฒนาที่ ๖** อนุรักษ์และฟื้นฟูป่าต้นน้ำ พัฒนาระบบบริหารจัดการน้ำ ที่มีความสมดุล ป้องกันและแก้ไขปัญหาหมอกควัน ปัญหาสิ่งแวดล้อมเมือง

แผนพัฒนากลุ่มจังหวัดภาคเหนือ เขต ๑ ( จังหวัดเชียงใหม่,แม่ฮ่องสอน,ลำปาง,ลำพูน )

### **เป้าหมายการพัฒนากลุ่มจังหวัดภาคเหนือตอนบน ๑**

“ พัฒนาพื้นที่บนพื้นฐานวัฒนธรรมสร้างสรรค์ สู่เศรษฐกิจมูลค่าสูงอย่างทั่วถึง ”

### **ประเด็นการพัฒนาที่ ๑ การพัฒนาเศรษฐกิจท่องเที่ยวและการค้าในพื้นที่**

#### **วัตถุประสงค์**

๑. เพื่อสร้างการเชื่อมโยงธุรกิจการท่องเที่ยวและบริการสู่ท้องถิ่น
๒. เพื่อยกระดับการผลิตและการสร้างมูลค่าแก่สินค้าและบริการท้องถิ่น โดยผสมผสานภูมิ ปัญญา และเทคโนโลยีนวัตกรรม
๓. เพื่อสร้างมาตรฐานการท่องเที่ยวแบบยั่งยืน
๔. เพื่อเพิ่มมูลค่าการตลาดที่เน้นการเป็นแหล่งท่องเที่ยวปลายทาง (Destination)

### **แนวทางการพัฒนา**

พัฒนาการท่องเที่ยวเชื่อมโยง ๔ จังหวัด (จังหวัดเชียงใหม่ จังหวัดแม่ฮ่องสอน จังหวัดลำปาง จังหวัดลำพูน) โดยยกระดับการท่องเที่ยวเชิงสุขภาพ การแพทย์แผนไทย ส่งเสริมอัตลักษณ์วัฒนธรรมล้านนา และพัฒนาหัตถกรรมท้องถิ่นของกลุ่มจังหวัดภาคเหนือตอนบน ๑ รวมถึงเพิ่มศักยภาพการท่องเที่ยว เชิงธรรมชาติ เพื่อรองรับรูปแบบการท่องเที่ยวเชิงอนุรักษ์ตลอดห่วงโซ่คุณค่า

### **ประเด็นการพัฒนาที่ ๒ การพัฒนาเศรษฐกิจมูลค่าสูงด้วยการส่งออกสินค้าและบริการนอกพื้นที่**

#### **วัตถุประสงค์**

เป็นศูนย์กลางทางการค้า การลงทุนของภาคเหนือ เชื่อมโยงความร่วมมือทางเศรษฐกิจ ทั้งใน และ ต่างประเทศ

### แนวทางการพัฒนา

การส่งเสริมอุตสาหกรรมเกษตรแปรรูปอาหารมูลค่าสูง (NTFV) อุตสาหกรรมสุขภาพ ความงาม สมุนไพร และหัตถอุตสาหกรรมของกลุ่มจังหวัดภาคเหนือตอนบน ๑ ด้วยการเชื่อมโยงอัตลักษณ์ล้านนา ผสานเทคโนโลยีนวัตกรรม (High Touch High Value) ตลอดห่วงโซ่คุณค่าเพื่อตอบสนองตลาดในกลุ่มประเทศ เพื่อนบ้านและAEC บนความร่วมมือระหว่างภาครัฐ เอกชน และสถาบันการศึกษา

### ประเด็นการพัฒนาที่ ๓ การพัฒนาเศรษฐกิจเกษตรสร้างสรรค์

#### วัตถุประสงค์

๑. เพื่อเพิ่มขีดความสามารถในการแข่งขันของเกษตรกรและผู้ประกอบการ
๒. เพื่อยกระดับการผลิตสินค้าเกษตรให้มีคุณภาพได้รับการรับรองมาตรฐาน
๓. เพื่อสร้างมูลค่าเพิ่มแก่ผลผลิตผลการเกษตร ผลิตภัณฑ์การเกษตร

### แนวทางการพัฒนา

เพื่อส่งเสริมการเกษตรต้นทาง และเกษตรแปรรูปในพื้นที่ (NTFV) ของผลผลิตทางการเกษตร ที่สำคัญและโดดเด่นในกลุ่มจังหวัดภาคเหนือตอนบน ๑ โดยการพัฒนาวัตถุติบการเกษตรแบบหมุนเวียน รวมถึงการพัฒนารูปแบบการผลิตเพื่อยกระดับมาตรฐานของสินค้าเกษตร สร้างโอกาสในการจำหน่าย เพื่อการเชื่อมโยงธุรกิจ

### ประเด็นการพัฒนาที่ ๔ การพัฒนาเศรษฐกิจสิ่งแวดล้อมเพื่อลดฝุ่นควัน

#### วัตถุประสงค์

๑. สิ่งแวดล้อมมีคุณภาพดีขึ้น หรืออยู่ในเกณฑ์มาตรฐาน เกื้อหนุนการพัฒนาอย่างยั่งยืน
๒. เพื่ออนุรักษ์และฟื้นฟูทรัพยากรธรรมชาติให้มีสภาพอุดมสมบูรณ์บนพื้นฐานการมีส่วนร่วม ของภาคีเครือข่ายและการใช้ประโยชน์อย่างมีคุณค่าที่ก่อให้เกิดความยั่งยืน

### แนวทางการพัฒนา

เพื่อส่งเสริมการเกษตรและอุตสาหกรรมที่เป็นมิตรต่อสิ่งแวดล้อม และยกระดับการบริหาร จัดการ วัสดุทางการเกษตร ด้วยการนำความก้าวหน้าทางเทคโนโลยีนวัตกรรมช่วยเพิ่มประสิทธิภาพการลดฝุ่น ควัน (PM ๒.๕) พร้อมทั้งสร้างมาตรการลดการเผาทั้งรูปแบบของการส่งเสริมอาชีพและการบูรณาการอย่างมี ส่วนร่วมในการอนุรักษ์ ฟื้นฟู เพื่อเพิ่มพื้นที่สีเขียวและอากาศบริสุทธิ์ในพื้นที่กลุ่มจังหวัดภาคเหนือตอนบน ๑ อย่างยั่งยืน

แผนพัฒนาจังหวัดลำพูน (พ.ศ. ๒๕๖๖ - ๒๕๗๐)

### วิสัยทัศน์

เมืองเศรษฐกิจสร้างสรรค์ บนความพอเพียง เมืองเศรษฐกิจ สังคม วัฒนธรรมสร้างสรรค์ ชุมชนวิถี พอเพียงและยั่งยืน

### พันธกิจ

๑) LAMPHUN SMART CITY: มุ่งสืบสานต่อยอดการพัฒนาอัตลักษณ์วิถี บนฐานวัฒนธรรม ภูมิปัญญาสร้างสรรค์ เสริมสร้างศักยภาพเชื่อมโยงระบบและกลไกการพัฒนาเศรษฐกิจฐานรากสู่อัตลักษณ์การท่องเที่ยว

๒) LAMPHUN CREATIVE LANNA: มุ่งยก ระดับโครงสร้างระบบอุตสาหกรรม เชื่อมโยงหัตถอุตสาหกรรม เกษตรกรรมส่งเสริมการผลิต การบริโภค สร้างความเข้มแข็งพัฒนาเศรษฐกิจฐานรากสู่การ เป็นระเบียบเศรษฐกิจพิเศษภาคเหนือ

๓) LAMPHUN FOOD VALLEY: มุ่งต่อยอด และพัฒนาเกษตรอัตลักษณ์พื้นถิ่นส่งเสริมระบบเกษตร อัจฉริยะให้เกิดเกษตรกรรมยั่งยืน สร้างมูลค่าสูงตลอดห่วงโซ่คุณค่า

๔) LAMPHUN GREEN AND CLEAN CITY: มุ่งเสริมสร้างพลังทางเศรษฐกิจ สังคม ชุมชนใหญ่ทุกภาค สวมรวมกันสร้างเมืองแห่งความสุข ความสะอาด ความมั่นคงปลอดภัย ยกกระดับคุณภาพชีวิตให้เศรษฐกิจ คราวเรือมีความมั่นคงบนวิถีพอเพียง อย่างยั่งยืน

### เป้าหมายการพัฒนาจังหวัด

๑. เพื่อสร้างความเจริญเติบโตทางเศรษฐกิจ และการขยายทางเศรษฐกิจแบบสมดุล ทั้งภาคอุตสาหกรรม ภาคบริการ และภาคเกษตร โดยเน้นส่งเสริมการพัฒนาจากฐานศักยภาพ ของจังหวัด และสอดคล้องกับความต้องการของประชาชน

๒. เพื่อพัฒนาคุณภาพชีวิตของประชาชนครอบคลุมทุกกลุ่มทุกช่วงวัย ให้อย่างทั่วถึงและเป็นธรรม เป็นสังคมที่มั่นคง ประชาชนอยู่รวมกันอย่างสันติ ภายใต้กลไกการเชื่อมประสานความสัมพันธ์ ประองดองที่มีประสิทธิภาพ

๓. เพื่ออนุรักษ์พันพุ่มทรัพยากรธรรมชาติและสิ่งแวดล้อม และสภาพแวดล้อมของเมืองให้น่าอยู่และยั่งยืน

### ตัวชี้วัดความสำเร็จตามเป้าหมายการพัฒนาจังหวัด

เป้าหมาย	ตัวชี้วัด	ค่าเป้าหมาย				
		๒๕๖๖	๒๕๖๗	๒๕๖๘	๒๕๖๙	๒๕๗๐
ผลิตภัณฑ์มวลรวมจังหวัดเพิ่มขึ้น	อัตราการเปลี่ยนแปลงของผลิตภัณฑ์มวลรวมจังหวัด (ร้อยละ)	๑	๑	๒	๒	๓

### ประเด็นการพัฒนาของจังหวัด

ประเด็นการพัฒนาที่ ๑ : เมืองแห่งวัฒนธรรมอัตลักษณ์วิถีและท่องเที่ยวเชิงสร้างสรรค์

วัตถุประสงค์ : เพื่อพัฒนาเมืองเก่าเมืองแห่งวัฒนธรรมเป็นเมืองท่องเที่ยว เชิงวัฒนธรรมอัตลักษณ์วิถี เชื่อมโยงการท่องเที่ยว รูปแบบใหม่บนฐานดิจิทัลให้เป็นเมืองเก่าที่ Smart และเมืองแห่งการท่องเที่ยว วัฒนธรรมอัตลักษณ์วิถี

### เป้าหมายและตัวชี้วัด

เป้าหมาย	ตัวชี้วัด	ค่าเป้าหมาย				
		๒๕๖๖	๒๕๖๗	๒๕๖๘	๒๕๖๙	๒๕๗๐
รายได้จากการท่องเที่ยวเพิ่มขึ้น	อัตราการขยายตัวของรายได้จาก การท่องเที่ยว	๑	๒	๓	๔	๕
ชุมชนที่มีศักยภาพดานการท่องเที่ยวเชิงสร้างสรรค์และวัฒนธรรมเพิ่มขึ้น	จำนวนชุมชนที่มีศักยภาพดานการท่องเที่ยว เชิงสร้างสรรค์และวัฒนธรรม	๑	๒	๓	๔	๕

**แนวทางการพัฒนา**

๑. เมืองแห่งการท่องเที่ยวเชิงสร้างสรรค์และวัฒนธรรมอัตลักษณ์วิถี สร้างคุณค่าและมูลค่าเพิ่ม ให้กับสินค้าและบริการบนฐานภูมิปัญญาท้องถิ่นที่มีเอกลักษณ์เฉพาะถิ่น
๒. การพัฒนาระบบนิเวศการท่องเที่ยวและเมืองเก่าที่ Smart
๓. พัฒนาปัจจัยแวดล้อมให้เอื้อต่อการส่งเสริมความคิดสร้างสรรค์เพื่อนำมาพัฒนาต่อยอดสินค้าและบริการด้านท่องเที่ยวเชิงสร้างสรรค์และวัฒนธรรมอัตลักษณ์วิถี
๔. เสริมสร้างศักยภาพผู้ประกอบการและบุคลากรในอุตสาหกรรมการท่องเที่ยว
๕. ส่งเสริมการตลาดการท่องเที่ยวเชิงสร้างสรรค์และวัฒนธรรมอัตลักษณ์วิถี

**ประเด็นการพัฒนาที่ ๒ : เมืองแห่งอุตสาหกรรม หัตถอุตสาหกรรมและเศรษฐกิจสร้างสรรค์**

**วัตถุประสงค์ :** เป็นเมืองอุตสาหกรรมที่สามารถเชื่อมโยงกับฐานผลิตของจังหวัด และพัฒนา อุตสาหกรรมใหม่เมืองใหม่ที่มีศักยภาพเป็นศูนย์กลางด้านอุตสาหกรรมที่สร้างงานและมูลค่าเพิ่มทางเศรษฐกิจรวมทั้งเป็นแหล่งอุตสาหกรรมและหัตถอุตสาหกรรมสร้างสรรค์ที่ต่อยอดและสร้างมูลค่าเพิ่มจากทุนทาง วัฒนธรรมของพื้นที่

**เป้าหมายและตัวชี้วัด**

เป้าหมาย	ตัวชี้วัด	ค่าเป้าหมาย				
		๒๕๖๖	๒๕๖๗	๒๕๖๘	๒๕๖๙	๒๕๗๐
การขยายตัวของ ผลิตภัณฑ มวลรวม จังหวัด สาขาอุตสาหกรรม และ บริการ	อัตราการขยายตัวของ ผลิตภัณฑมวลรวมจังหวัดสาขาอุตสาหกรรม (เฉลี่ยร้อยละ)	๑	๒	๓	๔	๕
	อัตราการขยายตัวของ ผลิตภัณฑมวลรวมจังหวัดสาขาบริการ (เฉลี่ยร้อยละ)	๑	๒	๓	๓	๔
การเพิ่มขึ้นของมูลค่า การจำหน่ายสินค้าอัตลักษณ์ อุตสาหกรรม หัตถอุตสาหกรรม ผลิตภัณฑชุมชนที่สำคัญ	อัตราการเพิ่มขึ้นของมูลค่าการ จำหน่ายสินค้าอัตลักษณ์ อุตสาหกรรม หัตถอุตสาหกรรม ผลิตภัณฑชุมชนที่สำคัญ	๑	๒	๓	๓	๓

**แนวทางการพัฒนา**

๑. ยกระดับอุตสาหกรรมเดิมเชื่อมโยงฐานการผลิตของจังหวัด และส่งเสริมอุตสาหกรรมใหม่ เมืองใหม่ เพื่อรองรับการพัฒนาสู่การเป็นระเบียบเศรษฐกิจพิเศษภาคเหนือ Creative LANNA ในพื้นที่จังหวัด เชียงใหม่ เชียงราย ลำพูน
๒. ยกระดับผลิตภัณฑอุตสาหกรรมและหัตถอุตสาหกรรมเชิงสร้างสรรค์ ดวยนวัตกรรม
๓. บูรณาการทำงานและยกระดับสถานประกอบการอุตสาหกรรมและหัตถอุตสาหกรรมสู่อุตสาหกรรมสีเขียว และการส่งเสริมการบริโภคและการผลิตที่ยั่งยืน
๔. สร้างความเข้มแข็งให้เครือข่ายผู้ประกอบการอุตสาหกรรมและหัตถอุตสาหกรรม และสร้างสภาพแวดล้อมและกลไกที่ส่งเสริมการพัฒนาเศรษฐกิจฐานราก
๕. การสร้างความเข้มแข็งผู้ประกอบการอัจฉริยะ
๖. พัฒนาสิ่งอำนวยความสะดวกและโครงสร้างพื้นฐานเพื่อรองรับการขยายตัวของอุตสาหกรรม

**ประเด็นที่ ๓ : เมืองแห่งเกษตรสุขภาพและเกษตรนวัตกรรมสร้างสรรค์**

**วัตถุประสงค์ :** เป็นแหล่งผลิตและจำหน่ายผลิตภัณฑ์ทางการเกษตร เกษตรอัตลักษณ์พื้นถิ่น เกษตรแปรรูป เกษตรมูลค่าสูง และเกษตรสุขภาพที่มีคุณภาพมาตรฐานโดดเด่นของภาคเหนือและของประเทศ

**เป้าหมายและตัวชี้วัด**

เป้าหมาย	ตัวชี้วัด	ค่าเป้าหมาย				
		๒๕๖๖	๒๕๖๗	๒๕๖๘	๒๕๖๙	๒๕๗๐
ผลิตภัณฑ์มวลรวมของจังหวัด สาขาเกษตรเพิ่มขึ้น	อัตราการขยายตัวภาคเกษตร (ร้อยละ)	๒	๒	๒	๓	๓

**แนวทางการพัฒนา**

๑. เกษตรอัตลักษณ์พื้นถิ่น
๒. เกษตรสุขภาพ
๓. เกษตรมูลค่าสูง
๔. Lamphun Food Valley
๕. ส่งเสริมเกษตรอัจฉริยะและการพัฒนาศักยภาพการผลิต เพื่อเพิ่มประสิทธิภาพการผลิต ทั้งในเชิงปริมาณและคุณภาพ
๖. พัฒนาระบบนิเวศการเกษตรเพื่อสนับสนุนให้เกิดการพัฒนาเกษตรกรและภาคเกษตรทั้งระบบ

**ประเด็นการพัฒนาที่ ๔ : เมืองแห่งความมั่นคง มั่งคั่ง ยั่งยืน**

**วัตถุประสงค์:** เพื่อพัฒนาคุณภาพชีวิตประชาชนทุกระดับสู่ความมั่งคั่ง เสริมสร้างความปลอดภัยในชีวิตและทรัพย์สินและความมั่นคงของมนุษย์รวมถึงบริหารจัดการทรัพยากรธรรมชาติอย่างยั่งยืนภายใต้สิ่งแวดล้อมที่ดี

**เป้าหมายและตัวชี้วัด**

เป้าหมาย	ตัวชี้วัด	ค่าเป้าหมาย				
		๒๕๖๖	๒๕๖๗	๒๕๖๘	๒๕๖๙	๒๕๗๐
ประชาชนทุกกลุ่มวัยได้รับการพัฒนาคุณภาพชีวิตที่ดีขึ้น	ร้อยละของประชากรที่อยู่ใตเส้นความยากจน	๕	๔	๓	๒	๑
การแจ้งความคดีชีวิตร่างกาย เพศ และคดีประทุษร้ายต่อทรัพย์สินลดลง	การแจ้งความคดีชีวิตร่างกาย เพศ และคดีประทุษร้ายต่อทรัพย์สิน (ต่อแสนคน)	ต่ำกว่าค่ากลาง	ต่ำกว่าค่ากลาง	ต่ำกว่าค่ากลาง	ต่ำกว่าค่ากลาง	ต่ำกว่าค่ากลาง
เพิ่มประสิทธิภาพในการจัดการหมอกควันและไฟป่า	จุดความร้อน (Hotspot) ลดลงร้อยละจากปีที่ผ่านมา	๕๐	๕๐	๕๐	๕๐	๕๐
ลดจำนวนวันที่ปริมาณฝุ่นละอองขนาดเล็ก (PM๒.๕)เกินค่ามาตรฐาน	จำนวนวันที่ ค่า PM ๒.๕ เกินเกณฑ์ มาตรฐาน (วัน)	๑๐	๘	๕	๓	๐

## แนวทางการพัฒนา

๑. ส่งเสริมและสร้างความเข้มแข็งเศรษฐกิจฐานรากเพื่อพัฒนาคุณภาพชีวิต
๒. การเสริมสร้างสุขภาวะที่ดีของคนทุกช่วงวัย
๓. เสริมสร้างสังคมคุณภาพผู้สูงอายุเชิงรุก
๔. เสริมสร้างเมืองแห่งการศึกษาและเรียนรู้และพัฒนาคุณภาพทรัพยากรบุคคลในทุกช่วงวัย
๕. การเสริมสร้างพลังทางสังคมเพื่อเสริมสร้างความเข้มแข็งในการพัฒนา
๖. เสริมสร้างความปลอดภัยในชีวิตและทรัพย์สินและความมั่นคงของมนุษย์ รวมทั้งการป้องกันและแก้ไขปัญหาความมั่นคงทางไซเบอร์ แรงงานต่างดาว การคานาญชและอุบัติเหตุบนท้องถนน
๗. เสริมสร้างความมั่นคงของสถาบันหลักของชาติ ภายใต้การปกครองระบอบประชาธิปไตย อันมีพระมหากษัตริย์ทรงเป็นประมุข
๘. การป้องกันและปราบปรามยาเสพติด
๙. การป้องกันและบรรเทาสาธารณภัย
๑๐. การป้องกันและแก้ไขปัญหาหมอกควัน
๑๑. อนุรักษ์และฟื้นฟูพื้ดินน้ำ และการพัฒนาระบบบริหารจัดการน้ำที่มีความสมดุล
๑๒. การสร้างการเติบโตอย่างยั่งยืนบนสังคมเศรษฐกิจสีเขียว และการจัดการคุณภาพสิ่งแวดล้อมของเมืองทั้งระบบ

## **๑.๔ ยุทธศาสตร์การพัฒนาขององค์กรปกครองส่วนท้องถิ่นในเขตจังหวัด**

### วิสัยทัศน์

“ สืบศิลป์แห่งล้านนา พัฒนา บนฐานพอเพียง ”

### นิยาม

การพัฒนาคนที่มีความหลากหลายบนฐานของการพัฒนาที่พอเพียงอย่างยั่งยืน

### พันธกิจ

๑. Lamphun a pride of a lanna : สืบสานและต่อยอดอัตลักษณ์ภูมิปัญญาและวัฒนธรรมที่หลากหลายอย่างสร้างสรรค์ เพื่อพัฒนาสร้างเครือข่ายการท่องเที่ยววิถีใหม่อย่างยั่งยืน
๒. Lamphun a craftsmanship : พัฒนาเกษตรกรรมและหัตถกรรมสู่นวัตกรรมชั้นนำของประเทศและนานาชาติ
๓. Lamphun a wellbeing city : ยกระดับคุณภาพชีวิต สังคมและสิ่งแวดล้อมที่ดีในทุกภาคส่วนอย่างมั่นคง และมั่นคงบนฐานพอเพียงอย่างยั่งยืน
๔. Lamphun a sustainable learning city : เสริมสร้างสังคม ชุมชนและทุกภาคส่วนเพื่อมุ่งเน้นและสนับสนุนการศึกษาและการเรียนรู้ตลอดชีวิตที่เชื่อมโยงระดับท้องถิ่นและนานาชาติ

### ประเด็นยุทธศาสตร์

๑. เมืองแห่งวัฒนธรรมความหลากหลายและการท่องเที่ยวเชิงวัฒนธรรมในวิถีใหม่
๒. เมืองแห่งนวัตกรรมการเกษตร อุตสาหกรรมและเศรษฐกิจสร้างสรรค์
๓. เมืองแห่งคุณภาพชีวิต สุขภาวะ และสิ่งแวดล้อมที่ดี
๔. เมืองแห่งภูมิปัญญาและการเรียนรู้ตลอดชีวิต

## เป้าหมายการพัฒนา

๑. เพื่ออนุรักษ์และฟื้นฟูภูมิปัญญา ความหลากหลายทางวัฒนธรรมและวิถีชีวิตความเป็นอยู่บนพื้นฐานของการอยู่ร่วมกันอย่างสงบ สันติและสมานฉันท์ ที่นำไปสู่การท่องเที่ยวเชิงวัฒนธรรมในวิถีใหม่
๒. เพื่อพัฒนาความเจริญเติบโตทางด้านเศรษฐกิจ ที่ก่อให้เกิดความสมดุลทั้งภาคการเกษตรและอุตสาหกรรม ในการสร้างสรรค์ นวัตกรรม บนพื้นฐานของภูมิปัญญาท้องถิ่นที่สอดคล้องกับวิถีชีวิตและความต้องการของประชาชนชาวลำพูน
๓. เพื่อพัฒนาคุณภาพชีวิต สุขภาวะที่ดี มีสภาวะแวดล้อมและสิ่งแวดล้อมที่เหมาะสมน่าอยู่ของประชาชนชาวลำพูนให้ครอบคลุมทุกภาคส่วน
๔. เพื่อเสริมสร้างการเรียนรู้ของประชาชนชาวลำพูนให้เป็นสังคมแห่งการเรียนรู้ตลอดชีวิตอย่างยั่งยืน

## ประกอบด้วย ๔ ยุทธศาสตร์ ดังนี้

ยุทธศาสตร์ที่ ๑ : เมืองแห่งวัฒนธรรมความหลากหลายและการท่องเที่ยวเชิงวัฒนธรรมในวิถีใหม่

### วัตถุประสงค์

เพื่อฟื้นฟู พัฒนา ส่งเสริมและเชื่อมโยงแหล่งท่องเที่ยวทางธรรมชาติ ทางวัฒนธรรม และแหล่งท่องเที่ยวใหม่ ๆ บนฐานของความหลากหลายทางวัฒนธรรมในแต่ละท้องถิ่น สร้างโอกาสเพิ่มรายได้ให้แก่ชุมชนและท้องถิ่น

### เป้าประสงค์

๑. ส่งเสริมการมีส่วนร่วมของชุมชนในการฟื้นฟู พัฒนาและบริหารจัดการแหล่งท่องเที่ยวทางธรรมชาติและทางวัฒนธรรม
๒. พัฒนาและยกระดับการส่งเสริมการท่องเที่ยวตามแนววิถีใหม่
๓. รายได้จากการท่องเที่ยวเพิ่มขึ้น

### ตัวชี้วัดเป้าประสงค์และค่าเป้าหมาย

ตัวชี้วัด	ค่าเป้าหมาย				
	๒๕๖๖	๒๕๖๗	๒๕๖๘	๒๕๖๙	๒๕๗๐
สถานที่ท่องเที่ยวในชุมชนที่ได้รับการพัฒนาฟื้นฟู (แหล่ง)	๒	๓	๔	๕	๖
โครงการ/กิจกรรมส่งเสริมการท่องเที่ยวในชุมชน	๒	๔	๖	๘	๑๐
รายได้จากการท่องเที่ยวของชุมชนเพิ่มขึ้นจากปีที่ผ่านมา (ร้อยละ)	๑	๒	๓	๔	๕

### กลยุทธ์

๑. ส่งเสริมและพัฒนาขีดความสามารถทางการท่องเที่ยว
๒. ส่งเสริมเศรษฐกิจการท่องเที่ยวให้เติบโต

### แนวทางการพัฒนา

๑. ส่งเสริมพัฒนาการท่องเที่ยวของจังหวัดลำพูน โดยมุ่งเน้นการท่องเที่ยวทางธรรมชาติและทางวัฒนธรรม รวมถึงสนับสนุนกิจกรรมการท่องเที่ยว
๒. ส่งเสริมพัฒนาศักยภาพด้านการท่องเที่ยว โดยให้ชุมชนนำเทคโนโลยี และนวัตกรรมมาใช้ในการบริหารจัดการ
๓. ส่งเสริมการประชาสัมพันธ์การท่องเที่ยวเชิงรุก

**ยุทธศาสตร์ที่ ๒ : เมืองแห่งนวัตกรรมเกษตร อุตสาหกรรมและเศรษฐกิจสร้างสรรค์**

**วัตถุประสงค์**

เพื่อพัฒนาความเจริญเติบโตทางด้านเศรษฐกิจอย่างยั่งยืนบนฐานของความพอเพียง ทั้งในภาคเกษตร ภาคอุตสาหกรรม และภาคหัตถกรรมอย่างสร้างสรรค์

**เป้าประสงค์**

- พัฒนาและปรับปรุงแหล่งน้ำ ขุดลอก คูคลอง และจัดสร้างแหล่งน้ำเพื่อการสาธารณูปโภคและสาธารณูปการ
- ส่งเสริมภาคการผลิต การเกษตร อุตสาหกรรม หัตถกรรม และเพิ่มทักษะผู้ประกอบการ การธุรกิจ

**ตัวชี้วัดเป้าประสงค์และค่าเป้าหมาย**

ตัวชี้วัด	ค่าเป้าหมาย				
	๒๕๖๖	๒๕๖๗	๒๕๖๘	๒๕๖๙	๒๕๗๐
แหล่งน้ำที่สร้างขึ้นเพื่อการสาธารณูปโภคและสาธารณูปการ (แหล่ง)	๕	๑๐	๑๕	๒๐	๒๕
โครงการ/กิจกรรมการพัฒนาและปรับปรุงแหล่งน้ำ ขุดลอก คูคลอง	๕	๑๐	๑๕	๒๐	๒๕
โครงการ/กิจกรรมส่งเสริมภาคการผลิต การเกษตร อุตสาหกรรม หัตถกรรม	๑	๒	๓	๔	๕
โครงการ/กิจกรรมการเพิ่มทักษะผู้ประกอบการธุรกิจ	๑	๒	๓	๔	๕

**กลยุทธ์ที่ ๑**

ปรับปรุงและพัฒนาแหล่งน้ำเพื่อการเกษตรและการอุปโภคบริโภค

**แนวทางการพัฒนา**

- ก่อสร้าง ซ่อมแซม อ่างเก็บน้ำ ฝายทดน้ำ สระเก็บน้ำ
- ขุดลอกคูคลองที่ตื้นเขิน การทำระบบธนาคารน้ำใต้ดิน
- ขุดเจาะบ่อบาดาล รวมทั้งการจัดระบบบริหารจัดการน้ำแบบครบวงจร

**กลยุทธ์ที่ ๒**

ส่งเสริมและสร้างความเข้มแข็งให้กับภาคเกษตร หัตถกรรม อุตสาหกรรม เพื่อเพิ่มรายได้สร้างมูลค่าทางเศรษฐกิจอย่างยั่งยืน

**แนวทางการพัฒนา**

- ส่งเสริมการพัฒนาเกษตรปลอดภัย เกษตรแปรรูป และเกษตรมูลค่าเพิ่ม ตามแนวพระราชดำรินั้นการลดต้นทุน เพิ่มคุณภาพและมูลค่าผลผลิตอย่างครบวงจร
- ส่งเสริมกลุ่มวิสาหกิจการเกษตรแปรรูปให้มีคุณภาพมาตรฐาน
- ส่งเสริมการเลี้ยงไก่พันธุ์พื้นเมืองและสัตว์เศรษฐกิจอินทรีย์พื้นบ้าน
- ส่งเสริมการจัดตลาดผลผลิตทางการเกษตร รวมทั้งเชื่อมโยงการแลกเปลี่ยนจำหน่ายผลผลิตกับองค์กรปกครองส่วนท้องถิ่นระหว่างจังหวัด ภายใต้หลักการ "ตลาดนำการผลิต"
- สนับสนุนการพัฒนาผลิตภัณฑ์ชุมชน ให้มีคุณภาพมาตรฐานการผลิตรวมทั้ง ส่งเสริมให้ได้รับการรองรับมาตรฐานสิ่งบ่งชี้ทางภูมิศาสตร์ (GI) เพื่อสร้างโอกาสทางการตลาดทั้งในและต่างประเทศ

๖. สนับสนุนการออกแบบผลิตภัณฑ์ ให้มีคุณภาพและมาตรฐาน
๗. ส่งเสริมการประชาสัมพันธ์ การพัฒนาระบบตลาด และการจำหน่ายผลิตภัณฑ์ชุมชน (OTOP) ผ่านทุกช่องทาง รวมทั้ง การจัดงานแสดงสินค้าชุมชนให้
๘. ส่งเสริมการนำเอาเทคโนโลยีและนวัตกรรมมาใช้เพื่อเพิ่มศักยภาพในการยกระดับคุณภาพและปริมาณผลผลิตการเกษตรให้มีขีดความสามารถแข่งขันทางการตลาดได้

**ยุทธศาสตร์ที่ ๓: เมืองแห่งคุณภาพชีวิต สุขภาวะ และสิ่งแวดล้อมที่ดี**

**วัตถุประสงค์**

เพื่อพัฒนาคุณภาพชีวิตของประชาชนชาวลำพูนในทุกภาคส่วนให้มีชีวิต สุขภาวะ อนามัยที่ดี มีความสุข และสภาพสิ่งแวดล้อมที่เหมาะสมตามบริบทของแต่ละชุมชน

**เป้าประสงค์**

๑. พัฒนาระบบโครงสร้างพื้นฐาน ระบบสาธารณสุขโรคและระบบสาธารณสุขการให้ได้มาตรฐาน และเพียงพอต่อความต้องการของประชาชนภายใต้การบูรณาการร่วมกันทุกภาคส่วน
๒. เพื่อส่งเสริมและพัฒนาคุณภาพชีวิตเด็กและเยาวชน ผู้สูงอายุ ผู้พิการและผู้ด้อยโอกาส อย่างทั่วถึง
๓. เพื่อส่งเสริมให้ประชาชนในพื้นที่มีสุขภาพดี
๔. พัฒนาการกีฬาของเด็ก/เยาวชน/ประชาชน พร้อมทั้งจัดหาสถานที่/บำรุงรักษา ซ่อมแซม ให้พร้อมรองรับการแข่งขันกีฬา
๕. ประชาชนมีส่วนร่วมในการการดูแลรักษา พื้นที่ และอนุรักษ์ทรัพยากรธรรมชาติและสิ่งแวดล้อมแบบยั่งยืน

**ตัวชี้วัดเป้าประสงค์และค่าเป้าหมาย**

ตัวชี้วัด	ค่าเป้าหมาย				
	๒๕๖๖	๒๕๖๗	๒๕๖๘	๒๕๖๙	๒๕๗๐
เส้นทางคมนาคมที่ได้รับการก่อสร้างและปรับปรุงให้ได้มาตรฐาน (เส้นทาง)	๑๐	๑๕	๒๐	๒๕	๓๐
จำนวนเด็กและเยาวชน ผู้สูงอายุ ผู้ด้อยโอกาส ผู้พิการ ได้รับสวัสดิการสังคมช่วยเหลือเพิ่มขึ้นจากปีที่ผ่านมา (ร้อยละ)	๑๐	๑๕	๒๐	๒๕	๓๐
โครงการ/กิจกรรมที่ส่งเสริมการมีสุขภาพดีของประชาชนในชุมชน	๑๐	๑๕	๒๐	๒๕	๓๐
โครงการ/กิจกรรมที่ดำเนินการด้านกีฬา	๑๐	๑๕	๒๐	๒๕	๓๐
โครงการ/กิจกรรมที่เกี่ยวข้องกับการจัดหาสถานที่/บำรุงรักษา ซ่อมแซม ให้พร้อมรองรับการแข่งขันกีฬา	๑	๒	๓	๔	๕
สัดส่วนของประชาชนที่มีส่วนร่วมในการอนุรักษ์ พื้นที่ ทรัพยากรธรรมชาติและสิ่งแวดล้อม ต่อประชาชนทั้งหมดในชุมชน (ร้อยละ)	๑๐	๑๕	๒๐	๒๕	๓๐

### กลยุทธ์ที่ ๑

ปรับปรุงโครงสร้างพื้นฐานและการจัดระบบบริการสาธารณสุขให้ได้มาตรฐาน เพื่อยกระดับคุณภาพชีวิตของประชาชนในจังหวัดลำพูน

#### แนวทางการพัฒนา

๑. สนับสนุนองค์กรปกครองส่วนท้องถิ่น ในการพัฒนาด้านโครงสร้างพื้นฐาน และการจัดระบบบริการสาธารณสุขให้ได้มาตรฐานครบวงจรและตอบสนองประโยชน์สุขของประชาชน
๒. ก่อสร้างและปรับปรุง บำรุงรักษาเส้นทางคมนาคม สะพาน เขื่อน ระบบระบายน้ำ

### กลยุทธ์ที่ ๒

ส่งเสริมและสร้างความเข้มแข็งของชุมชนและการพัฒนาศักยภาพของประชาชนทุกกลุ่มวัย

#### แนวทางการพัฒนา

๑. ส่งเสริมพัฒนาศักยภาพของกลุ่มสตรี กลุ่มเยาวชน และกลุ่มพลังมวลชนต่างๆ ให้เป็นบุคลากรที่มีคุณภาพ และมีองค์ความรู้ในด้านเทคโนโลยีสารสนเทศ
๒. สร้างเครือข่ายความร่วมมือของท้องถิ่น ท้องที่ ชุมชน และสถานศึกษา ในการป้องกันและแก้ไขปัญหาเสพติด
๓. ส่งเสริมและสนับสนุนกิจกรรมการพัฒนาของกลุ่มสตรี อาสาสมัครประจำหมู่บ้าน (อสม.) ผู้สูงอายุ เด็กและเยาวชน ผู้ด้อยโอกาส ผู้พิการ และกลุ่มพลังมวลชนต่าง ๆ ให้มีศักยภาพความเข้มแข็งและคุณภาพชีวิตที่ดีขึ้น

### กลยุทธ์ที่ ๓

ส่งเสริมสนับสนุนการพัฒนาด้านสุขภาพ เพื่อป้องกันและดูแลรักษาสุขภาพของประชาชนในระดับพื้นฐานให้มีคุณภาพชีวิตที่ดี

#### แนวทางการพัฒนา

๑. ส่งเสริมคุณภาพการให้บริการด้านสาธารณสุขขั้นพื้นฐานแก่ประชาชนอย่างทั่วถึง รวมถึงการพัฒนาศักยภาพการทำงานของอาสาสมัครสาธารณสุขประจำหมู่บ้าน (อสม.) ในด้านวิชาการและองค์ความรู้
๒. สนับสนุนการจัดตั้งศูนย์สุขภาพชุมชนระดับอำเภอ เพื่อเป็นแหล่งเรียนรู้การให้บริการด้านสาธารณสุขและด้านวิชาการ ตามภารกิจของอาสาสมัครสาธารณสุขประจำหมู่บ้าน (อสม.)

### กลยุทธ์ที่ ๔

ปรับปรุงสนามกีฬา สถานที่นันทนาการ และส่งเสริมพัฒนาการกีฬาเพื่อสุขภาพ มุ่งสู่ความเป็นเลิศ

#### แนวทางการพัฒนา

๑. ปรับปรุงสนามกีฬา อุปกรณ์การกีฬา และภูมิทัศน์ภายในสนามกีฬา ให้สมบูรณ์และได้มาตรฐาน สำหรับการออกกำลังกายของประชาชนทุกเพศทุกวัย และสามารถรองรับการแข่งขันกีฬาในระดับจังหวัดและระดับชาติ
๒. ส่งเสริม สนับสนุนการจัดการแข่งขันกีฬานักเรียน กีฬาประชาชน ในระดับอำเภอ และจังหวัด

### กลยุทธ์ที่ ๕

ปรับปรุง/ก่อสร้าง สถานที่พื้นที่สีเขียว ให้มีคุณภาพอากาศเป็นไปตามค่ามาตรฐาน รองรับการใช้สอย ภาวะ ภายใต้อากาศที่ร้อน

### **แนวทางการพัฒนา**

๑. ส่งเสริมการอนุรักษ์ พื้นฟูทรัพยากรธรรมชาติและสิ่งแวดล้อม ให้มีสภาพสมบูรณ์และพัฒนาเมืองนำอยู่บนพื้นฐานของการมีส่วนร่วมของทุกภาคส่วน
๒. สนับสนุนการป้องกันแก้ไขปัญหามลพิษและไฟป่าอย่างมีส่วนร่วม
๓. สนับสนุนการป้องกันและบรรเทาสาธารณภัยต่างๆ อย่างมีประสิทธิภาพ
๔. ส่งเสริม สนับสนุนการแก้ไขปัญหายยะ และการกำจัดผักตบชวา ร่วมกับองค์กรปกครองส่วนท้องถิ่น และหน่วยงานที่เกี่ยวข้อง
๕. สนับสนุนการสร้างสวนสาธารณะขนาดใหญ่ เพื่อเพิ่มพื้นที่สีเขียว และเป็นสถานที่พักผ่อนหย่อนใจและเป็นพื้นที่สนทนาการของประชาชน

### **กลยุทธ์ที่ ๖**

สนับสนุนให้ประชาชนมีส่วนร่วมในการบริหารพัฒนา และการเพิ่มประสิทธิภาพในการทำงานขององค์กรปกครองส่วนท้องถิ่น

### **แนวทางการพัฒนา**

๑. ส่งเสริมการปกครองระบอบประชาธิปไตย อันมีพระมหากษัตริย์ทรงเป็นประมุข รวมทั้งหลักการแห่งสิทธิ เสรีภาพและหน้าที่ความรับผิดชอบของพลเมือง
๒. ส่งเสริมการมีส่วนร่วมของประชาชนในการจัดทำแผนพัฒนาและการบริหารงานของท้องถิ่น
๓. สนับสนุนการจัดทำแผนพัฒนาขององค์กรปกครองส่วนท้องถิ่นให้มีคุณภาพและมีศักยภาพในการพัฒนาและแก้ไขปัญหา รวมทั้งผลักดันแผนงาน โครงการพัฒนาที่เกินศักยภาพขององค์กรปกครองส่วนท้องถิ่น เพื่อบรรจุไว้ในแผนยุทธศาสตร์การพัฒนาจังหวัดและกลุ่มจังหวัด
๔. พัฒนาบุคลากรให้มีความรู้ความสามารถและทักษะด้านการบริหารงาน การวางแผนและการใช้เทคโนโลยีสารสนเทศ เพื่อให้สามารถปฏิบัติงานได้อย่างมีประสิทธิภาพและประสิทธิผล พร้อมทั้งดูแลด้านสวัสดิการให้แก่บุคลากร

### **ยุทธศาสตร์ที่ ๔ : เมืองแห่งภูมิปัญญาและการเรียนรู้ตลอดชีวิต**

#### **วัตถุประสงค์**

๑. เพื่อส่งเสริมให้ลำพูนเป็นเมืองแห่งภูมิปัญญาท้องถิ่น
๒. เพื่อส่งเสริมและสนับสนุนให้ประชาชนในจังหวัดลำพูนได้รับการเรียนรู้ตลอดชีวิตอย่างเท่าเทียมและทั่วถึง

#### **เป้าประสงค์**

๑. สนับสนุนอนุรักษ์ สืบสาน เผยแพร่ วัฒนธรรม ประเพณีและภูมิปัญญาท้องถิ่นให้คงอยู่และยั่งยืน
๒. ประชาชนในจังหวัดลำพูนเข้าถึงการศึกษาทุกระดับได้อย่างเท่าเทียมและทั่วถึง

### ตัวชี้วัดเป้าประสงค์และค่าเป้าหมาย

ตัวชี้วัด	ค่าเป้าหมาย				
	๒๕๖๖	๒๕๖๗	๒๕๖๘	๒๕๖๙	๒๕๗๐
โครงการ/กิจกรรมการอนุรักษ์ สืบสาน เผยแพร่ วัฒนธรรม ประเพณีและภูมิปัญญาท้องถิ่น	๑๐	๑๕	๒๐	๒๕	๓๐
สัดส่วนของเยาวชนที่เข้าศึกษาภาคบังคับต่อเยาวชน ทั้งหมดในชุมชน (ร้อยละ)	๙๐	๙๑	๙๒	๙๓	๙๔
โครงการ/กิจกรรมที่ส่งเสริมการเรียนรู้ตลอดชีวิต ของประชาชนในจังหวัดลำพูน	๕	๑๐	๑๕	๒๐	๒๕

#### กลยุทธ์ที่ ๑

ส่งเสริมทำนุบำรุงศาสนา อนุรักษ์ สืบสาน และเผยแพร่ศิลปวัฒนธรรม ขนบธรรมเนียมประเพณี และ ภูมิปัญญาท้องถิ่น

##### แนวทางการพัฒนา

๑. ทำนุบำรุงส่งเสริมพระพุทธศาสนา ทั้งศาสนสถาน ศาสนวัตถุ และศาสนธรรม เพื่อปลูกฝัง คุณธรรมจริยธรรมเป็นหลักยึดเหนี่ยวทางจิตใจให้แก่เด็ก เยาวชนและประชาชน

๒. อนุรักษ์ พื้นฟู และสืบสานศิลปวัฒนธรรม ขนบธรรมเนียมประเพณี และภูมิปัญญาท้องถิ่นที่มี เอกลักษณ์ให้คงอยู่คู่เมืองและชุมชนสืบไป

#### กลยุทธ์ที่ ๒

ส่งเสริมและพัฒนายกระดับคุณภาพการศึกษาทุกระดับให้มีคุณภาพตามเกณฑ์มาตรฐานการศึกษา

##### แนวทางการพัฒนา

๑. ส่งเสริม สนับสนุนการพัฒนาการศึกษาทั้งในระบบและนอกระบบ ให้มีคุณภาพเท่าทันกับการ เปลี่ยนแปลงของโลกและสามารถเชื่อมต่อสู่การสร้างงาน สร้างอาชีพ

๒. สนับสนุนการพัฒนาผู้บริหาร ครู และบุคลากรทางการศึกษา ให้มีทักษะทางวิชาการเทคโนโลยี และการบริหารงานแบบมืออาชีพ

### ๒.ยุทธศาสตร์ขององค์กรปกครองส่วนท้องถิ่น

ยุทธศาสตร์การพัฒนาขององค์การบริหารส่วนตำบลทุ่งหัวช้าง

#### ๒.๑ วิสัยทัศน์การพัฒนา

“ชุมชนน่าอยู่ เชิดชูวัฒนธรรม  
เกษตรกรรมก้าวหน้า พัฒนาอย่างยั่งยืน”

## ๒.๒ ยุทธศาสตร์การพัฒนากองการบริหารส่วนตำบลทุ่งหัวช้าง

แบ่งยุทธศาสตร์การพัฒนาก่อเป็น ๖ ด้าน ดังนี้

ยุทธศาสตร์ที่ ๑ การพัฒนาสังคมและความมั่นคงของมนุษย์

ยุทธศาสตร์ที่ ๒ การพัฒนาระบบโครงสร้างพื้นฐาน

ยุทธศาสตร์ที่ ๓ การพัฒนาเศรษฐกิจ การเกษตรและการท่องเที่ยว

ยุทธศาสตร์ที่ ๔ การพัฒนาด้านการศึกษา การกีฬา ศาสนา ศิลปวัฒนธรรม และภูมิปัญญาท้องถิ่น

ยุทธศาสตร์ที่ ๕ การอนุรักษ์ ฟื้นฟูทรัพยากรธรรมชาติและสิ่งแวดล้อม

ยุทธศาสตร์ที่ ๖ การพัฒนานวัตกรรม วิทยาศาสตร์และเทคโนโลยี

## ๒.๓ เป้าประสงค์ ๒.๔ ตัวชี้วัด ๒.๕ ค่าเป้าหมาย

ยุทธศาสตร์การพัฒนากอง ๑ การพัฒนาสังคมและความมั่นคงของมนุษย์

เป้าประสงค์	ตัวชี้วัด	ค่าเป้าหมาย
๑.ชุมชนเข้มแข็ง มีการจัดการตนเองได้	๑.ร้อยละของประชาชนมีความปลอดภัยทั้งชีวิตและทรัพย์สิน	ประชาชนทุกคนมีความปลอดภัยในชีวิตและทรัพย์สิน
	๒.ร้อยละของผู้เกี่ยวข้องกับยาเสพติด	ไม่มีผู้เกี่ยวข้องกับยาเสพติด
	๓.ร้อยละของประชาชนที่ได้รับการช่วยเหลือเมื่อประสบภัยต่างๆ	ผู้ประสบภัยทุกคนได้รับการช่วยเหลือ
	๔.มีการรวมกลุ่มต่างๆในหมู่บ้าน	๑๐ กลุ่มต่อหมู่บ้าน
๒.ประชาชนมีคุณภาพชีวิตที่ดีถ้วนหน้า	๕.ร้อยละของครัวเรือนที่มีรายได้ต่ำกว่าเกณฑ์ จปฐ.	ไม่มีผู้มีรายได้ต่ำกว่าเกณฑ์
	๖.ร้อยละของเด็ก/สตรี/ผู้พิการ/ผู้สูงอายุ/ผู้ป่วยเอดส์/ผู้ด้อยโอกาสได้รับการส่งเสริมพัฒนาคุณภาพชีวิต	เด็ก/สตรี/ผู้พิการ/ผู้สูงอายุ/ผู้ป่วยเอดส์/ผู้ด้อยโอกาสทุกคน
	๗.จำนวนผู้มีสุขภาพดี	ร้อยละ ๙๐

ยุทธศาสตร์การพัฒนากอง ๒ การพัฒนาระบบโครงสร้างพื้นฐาน

เป้าประสงค์	ตัวชี้วัด	ค่าเป้าหมาย
๓. การสาธารณสุขโรคและสาธารณสุขการทั่วถึงและได้มาตรฐาน	๘. ร้อยละของประชาชนที่เข้าถึงบริการด้านโครงสร้างพื้นฐานอย่างครบถ้วน	ร้อยละ ๙๐ ในปี พ.ศ.๒๕๗๐

**ยุทธศาสตร์การพัฒนาที่ ๓** การส่งเสริมและพัฒนาเศรษฐกิจ การเกษตรและการท่องเที่ยว

เป้าประสงค์	ตัวชี้วัด	ค่าเป้าหมาย
๔. เศรษฐกิจชุมชนดีขึ้น	๙. ร้อยละของมูลค่าการจำหน่ายผลิตภัณฑ์เด่น และ OTOP เพิ่มขึ้น	ร้อยละ ๕ ต่อปี
	๑๐. กลุ่มอาชีพได้รับการพัฒนาเพิ่มขึ้น	๕๐ รายต่อปี
	๑๑. จำนวนผลิตภัณฑ์เด่น และ OTOP เข้าสู่ตลาดเพิ่มขึ้น	๕ ผลิตภัณฑ์ต่อปี
	๑๒. รายได้ของประชาชนเพิ่มขึ้น	ร้อยละ ๑๐ ต่อปี
๕. พัฒนาการเกษตรให้มาตรฐานปลอดภัยและมูลค่าเพิ่มสูง	๑๓. ลดต้นทุนการผลิตทางการเกษตร	ร้อยละ ๑๐ ต่อปี
	๑๔. มูลค่าสินค้าเกษตรเพิ่มขึ้น	ร้อยละ ๑๐ ต่อปี
๖. พัฒนาแหล่งท่องเที่ยวทางธรรมชาติและมีการท่องเที่ยวเชิงวัฒนธรรม	๑๕. จำนวนนักท่องเที่ยวเพิ่มขึ้น	ร้อยละ ๑๐ ต่อปี
	๑๖. รายได้จากการท่องเที่ยวเพิ่มขึ้น	ร้อยละ ๑๐ ต่อปี

**ยุทธศาสตร์การพัฒนาที่ ๔** การพัฒนาด้านศึกษา การกีฬา ศาสนา ศิลปวัฒนธรรม และภูมิปัญญาท้องถิ่น

เป้าประสงค์	ตัวชี้วัด	ค่าเป้าหมาย
๗. การศึกษา การกีฬาเป็นเลิศ	๑๗. ร้อยละของจำนวนนักเรียนที่ได้รับการศึกษา	ตั้งต่อก่อนประถมศึกษาถึงระดับการศึกษาภาคบังคับ
	๑๘. ร้อยละของจำนวน เด็ก/เยาวชน/ประชาชน ที่ได้รับการส่งเสริม พัฒนาด้านการกีฬา	ร้อยละ ๗๐
๘. ประชาชนเข้าใจเข้าถึง อนุรักษ์ สืบสานวัฒนธรรม ประเพณี อันดีงาม และภูมิปัญญาท้องถิ่น	๑๙. จำนวนกิจกรรมส่งเสริมอนุรักษ์ สืบสานวัฒนธรรม ประเพณี ภูมิปัญญาท้องถิ่น	๑๐ กิจกรรม/ปี

**ยุทธศาสตร์การพัฒนาที่ ๕** การอนุรักษ์ ฟื้นฟูทรัพยากรธรรมชาติและสิ่งแวดล้อม

เป้าประสงค์	ตัวชี้วัด	ค่าเป้าหมาย
๙. อนุรักษ์และจัดการทรัพยากรธรรมชาติอย่างสมดุลและยั่งยืน	๒๐. ชยะมูลฝอยชุมชนได้รับการจัดการอย่างถูกต้องตามหลักวิชาการ	ร้อยละ ๙๐
	๒๑. จำนวนพื้นที่ป่าไม้ที่ได้รับการอนุรักษ์และฟื้นฟู	๑๐ ไร่ต่อปี
	๒๒. จำนวนกิจกรรมส่งเสริมอนุรักษ์ทรัพยากรธรรมชาติและสิ่งแวดล้อม	๑๐ กิจกรรมต่อปี
๑๐. สิ่งแวดล้อมสะอาดไร้มลพิษ	๒๓. ดำเนินการป้องกันและแก้ไขปัญหาหมอกควันและไฟป่าเป็นไปตามเกณฑ์มาตรฐานที่กำหนด	ไม่เกิน ๕๐ ไมโครกรัม/ลบ.เมตร

ยุทธศาสตร์การพัฒนาที่ ๖ การพัฒนาด้านนวัตกรรม วิทยาศาสตร์และเทคโนโลยี

เป้าประสงค์	ตัวชี้วัด	ค่าเป้าหมาย
๑๑. ประชาชนก้าวทันโลก IT	๒๔. ประชาชนสามารถเข้าถึงระบบสารสนเทศอย่างทั่วถึง	ร้อยละ ๘๐

**๒.๖ กลยุทธ์การพัฒนาในแต่ละยุทธศาสตร์ประกอบด้วย**

**ยุทธศาสตร์ที่ ๑ การพัฒนาสังคมและความมั่นคงของมนุษย์**

- กลยุทธ์/แนวทางการพัฒนาที่ ๑ การพัฒนาสังคมและความมั่นคง เสริมสร้างความเข้มแข็ง ความมั่นคง ปลอดภัยให้กับสังคมเพื่อให้เกิดสังคมคุณภาพ
- กลยุทธ์/แนวทางการพัฒนาที่ ๒ สร้างความเข้มแข็งของชุมชนในการป้องกันและแก้ไขปัญหาเสพติดและอาชญากรรม
- กลยุทธ์/แนวทางการพัฒนาที่ ๓ ส่งเสริมกระบวนการมีส่วนร่วมของประชาชนตามวิถีประชาธิปไตย
- กลยุทธ์/แนวทางการพัฒนาที่ ๔ ส่งเสริม พัฒนาระบบบริการสาธารณสุขและพัฒนาคุณภาพชีวิต

**ยุทธศาสตร์ที่ ๒ การพัฒนาระบบโครงสร้างพื้นฐานสาธาณูปโภค สาธาณูปการ**

- กลยุทธ์/แนวทางการพัฒนาที่ ๑ การพัฒนาด้านระบบสาธาณูปโภค
- กลยุทธ์/แนวทางการพัฒนาที่ ๒ การพัฒนาระบบสาธาณูปการ
- กลยุทธ์/แนวทางการพัฒนาที่ ๓ พัฒนาและจัดหาแหล่งน้ำ

**ยุทธศาสตร์ที่ ๓ การส่งเสริมและพัฒนาเศรษฐกิจ การเกษตรและการท่องเที่ยว**

- กลยุทธ์/แนวทางการพัฒนาที่ ๑ การส่งเสริมและพัฒนาการเกษตรตามแนวปรัชญาเศรษฐกิจพอเพียง
- กลยุทธ์/แนวทางการพัฒนาที่ ๒ ส่งเสริม สนับสนุน และพัฒนาอาชีพเศรษฐกิจชุมชนของดีในชุมชน
- กลยุทธ์/แนวทางการพัฒนาที่ ๓ ส่งเสริมการท่องเที่ยว
- กลยุทธ์/แนวทางการพัฒนาที่ ๔ ส่งเสริมการท่องเที่ยวเชิงวัฒนธรรม

**ยุทธศาสตร์ที่ ๔ การพัฒนาด้านการศึกษา การกีฬา ศาสนา ศิลปวัฒนธรรมและภูมิปัญญาท้องถิ่น**

- กลยุทธ์/แนวทางการพัฒนาที่ ๑ ส่งเสริมและพัฒนาการศึกษาในท้องถิ่นให้มีความครอบคลุมและได้มาตรฐาน
- กลยุทธ์/แนวทางการพัฒนาที่ ๒ ส่งเสริมและพัฒนาการกีฬาและนันทนาการในท้องถิ่น
- กลยุทธ์/แนวทางการพัฒนาที่ ๓ ส่งเสริม สนับสนุน อนุรักษ์ฟื้นฟู สืบสาน เผยแพร่ วัฒนธรรมนิยม ประเพณี ศิลปวัฒนธรรม ภูมิปัญญาท้องถิ่น

**ยุทธศาสตร์ที่ ๕ การอนุรักษ์ ฟื้นฟูทรัพยากรธรรมชาติและสิ่งแวดล้อม**

- กลยุทธ์/แนวทางการพัฒนาที่ ๑ อนุรักษ์ ฟื้นฟู ทรัพยากรธรรมชาติและสิ่งแวดล้อม

กลยุทธ์/แนวทางการพัฒนาที่ ๒ การสร้างองค์ความรู้ ปลูกจิตสำนึกในการจัดการ  
ทรัพยากรธรรมชาติและสิ่งแวดล้อม

### ยุทธศาสตร์ที่ ๖ การพัฒนาด้านนวัตกรรม วิทยาศาสตร์และเทคโนโลยีสารสนเทศ

กลยุทธ์/แนวทางการพัฒนาที่ ๑ ส่งเสริมและพัฒนาระบบฐานข้อมูลเทคโนโลยีสารสนเทศ

#### ๒.๗ จุดยืนทางยุทธศาสตร์ (Positioning)

**จุดยืนทางยุทธศาสตร์** ความมุ่งมั่นอันแน่วแน่ในการวางแผนพัฒนาท้องถิ่น เพื่อให้บรรลุวิสัยทัศน์ขององค์กรปกครองส่วนท้องถิ่น คือ “ชุมชนน่าอยู่ เชิดชูวัฒนธรรม เกษตรกรรมก้าวหน้า พัฒนาอย่างยั่งยืน” ตามสภาพพื้นที่ขององค์การบริหารส่วนตำบลทุ่งหัวช้างประชาชนส่วนใหญ่ประกอบอาชีพด้านการทำการเกษตรกรรม ผลผลิตจากการทำการเกษตรกรรมส่วนใหญ่จะเป็น ข้าว มันฝรั่ง ถั่วแระ ข้าวโพด ลำไย จึงมุ่งส่งเสริมด้านการพัฒนาการเกษตรกรรม และประชาชนส่วนใหญ่เป็นคนชนเผ่ากะเหรี่ยงพูดภาษากะเหรี่ยง จึงมุ่งส่งเสริม สนับสนุนและพัฒนาด้านการศึกษาควบคู่กับการดำเนินชีวิตตามวิถีชุมชน

#### นโยบายการบริหารของนายกองค์การบริหารส่วนตำบลทุ่งหัวช้าง มีดังนี้

##### ๑. นโยบายเร่งด่วน

๑.๑ เปิดโอกาสให้ประชาชนผู้นำชุมชนผู้ทรงคุณวุฒิเข้าถึงและมีส่วนร่วมในการแสดงความคิดเห็นเพื่อใช้เป็นข้อมูลในการพัฒนาตำบลทุ่งหัวช้างให้มีความเจริญก้าวหน้าต่อไปในอนาคต

๑.๒ จัดสำรวจถนนทุกเส้นทางที่มีอยู่เพื่อดำเนินการซ่อมแซมส่วนที่เสียหายให้คงสภาพพร้อมใช้งาน

๑.๓ ดำเนินการติดตั้งไฟฟ้าส่องสว่าง ตามเส้นทางหลักทุกหมู่บ้านตามความจำเป็นและเหมาะสมเพื่อความปลอดภัยในชีวิตและทรัพย์สินของประชาชน

๑.๔ ปรับปรุงการให้บริการเกี่ยวกับการอนุมัติการออกใบอนุญาตของผู้มาติดต่อราชการประเภทต่างๆ ให้มีความสะดวก รวดเร็ว ลดขั้นตอนการดำเนินงานเพื่อให้ผู้รับบริการมีความพึงพอใจและเป็นการสร้างแรงจูงใจให้ผู้ประกอบธุรกิจการลงทุนมีความเชื่อมั่นและเข้ามาลงทุนในพื้นที่ได้อย่างมั่นใจ

##### ๒. นโยบายด้านโครงสร้างพื้นฐาน

๒.๑ ดำเนินการก่อสร้างและปรับปรุงถนนสายหลักและถนนสายรองให้เป็นถนนที่ได้มาตรฐานประชาชนสามารถใช้ประโยชน์ได้ตลอดปีรวมถึงถนนสัญญาณ เพื่อขนส่งสินค้าทางการเกษตรให้รวดเร็วและปลอดภัย

๒.๒ ดำเนินการก่อสร้าง พัฒนา ปรับปรุง ซ่อมแซมระบบน้ำประปาบำรุงรักษาแหล่งน้ำเพื่อการเกษตร การอุปโภคบริโภค

๒.๓ ขยายการบริการไฟฟ้าสาธารณะเพื่ออำนวยความสะดวกให้แก่ประชาชนรวมถึงพัฒนาระบบจำหน่ายไฟฟ้าให้เพียงพอต่อความต้องการของประชาชน

๒.๔ รักษาความสะอาดของถนน ทางน้ำและที่สาธารณะ รวมทั้งกำจัดขยะมูลฝอยและป้องกันบรรเทาสาธารณภัย

##### ๓. นโยบายด้านเศรษฐกิจ

๓.๑ สนับสนุน ส่งเสริมการเกษตรแบบผสมผสานเกษตรทางเลือกและเกษตรอินทรีย์รวมทั้งส่งเสริมกระบวนการเรียนรู้แก่เกษตรกร

๓.๒ ส่งเสริมอาชีพและพัฒนาฝีมือแรงงาน และเพิ่มรายได้ให้กับประชาชนโดยยึดหลักปรัชญาของเศรษฐกิจพอเพียงตามแนวพระราชดำริ

๓.๓ ส่งเสริมให้ประชาชนได้นำภูมิปัญญาท้องถิ่นมาใช้ให้เกิดประโยชน์เพื่อเพิ่มรายได้ให้แก่คนในท้องถิ่น

๓.๔ ส่งเสริมให้มีการรวมกลุ่ม/จัดตั้งกลุ่มอาชีพต่าง ๆ แต่ละกลุ่มในเขตตำบลร่วมกับหน่วยงานที่เกี่ยวข้อง เพื่อศึกษาถึงปัญหาและแนวทางแก้ไขตลอดจนกำหนดยุทธศาสตร์ในการดำเนินการอย่างเป็นระบบและสามารถสร้างเครือข่ายร่วมกับตำบลอื่นได้ต่อไป

#### **๔. นโยบายด้านสังคม การศึกษา ศาสนา วัฒนธรรมสาธารณสุขและกีฬา**

๔.๑ พัฒนาและปรับปรุงศูนย์พัฒนาเด็กเล็กในเขตตำบลให้มีสภาพแวดล้อมที่ดี มีคุณภาพเพื่อเตรียมความพร้อมของเด็กก่อนเข้าสู่ระบบโรงเรียน

๔.๒ สนับสนุนค่าพาหนะ วัสดุ อุปกรณ์ สื่อการเรียนการสอนเพื่อการศึกษาให้แก่เด็ก นักเรียน เยาวชนและประชาชนในเขตพื้นที่

๔.๓ สนับสนุนเครือข่ายอินเทอร์เน็ตความเร็วสูงให้ทั่วทุกชุมชน

๔.๔ จัดให้มีสวัสดิการสำหรับผู้สูงอายุ ผู้พิการ ผู้ป่วยเอดส์ให้ทั่วถึงทุกหมู่บ้าน

๔.๕ จัดให้มีการอนุรักษ์ส่งเสริมขนบธรรมเนียมประเพณีสำคัญประจำหมู่บ้าน วันสำคัญทางศาสนา

๔.๖ เผื่อระวัง ติดตาม สถานการณ์โรคระบาดและโรคติดต่อที่อาจเกิดขึ้นในเขตตำบลทุ่งหัวช้าง

๔.๗ ส่งเสริมให้เด็ก เยาวชน ประชาชนด้านดนตรี และกีฬา ออกกำลังกายเพื่อสุขภาพ

๔.๘ สนับสนุนนโยบายรัฐบาลในการป้องกันยาเสพติด โดยจัดให้มีสนามกีฬาและจัดการแข่งขันกีฬา ระดับหมู่บ้านและระดับตำบล เพื่อเด็ก เยาวชนและประชาชนห่างไกลจากยาเสพติด

๔.๙ สนับสนุนกิจกรรมกลุ่มเด็กและเยาวชน สตรีแม่บ้าน อสม. อปพร.ภายในตำบลทุ่งหัวช้าง

๔.๑๐ ส่งเสริมและสนับสนุนการรักษาพยาบาล รับ-ส่ง ผู้ป่วยหรือเกิดเหตุฉุกเฉิน

#### **๕. นโยบายด้านสิ่งแวดล้อมและทรัพยากรธรรมชาติ**

๕.๑ รณรงค์ให้ประชาชนเห็นคุณค่า หวงแหน ทรัพยากรธรรมชาติในชุมชนสร้างจิตสำนึกต่อส่วนรวม ในการรักษาสิ่งแวดล้อมโดยเฉพาะทรัพยากรแหล่งน้ำป่าไม้ ธรรมชาติและสิ่งแวดล้อม

๕.๒ สนับสนุนการปรับปรุงภูมิทัศน์และทรัพยากรธรรมชาติให้คงสภาพที่สวยงามทั้งในองค์กรและในเขตพื้นที่

๕.๓ บริหารจัดการทรัพยากรธรรมชาติและสิ่งแวดล้อมโดยส่งเสริมให้มีการปลูกป่าชุมชน

#### **๖. นโยบายด้านการเมืองการบริหาร**

๖.๑ จัดบรรยากาศที่ว่าการองค์การบริหารส่วนตำบลให้เป็นบรรยากาศแห่งการต้อนรับประชาชน ด้วยการยิ้มแย้ม แจ่มใส เต็มใจบริการโดยยึดหลัก "การบริการ คือ งานของเรา เข้าถึง เข้าใจ พัฒนา"

๖.๒ เพิ่มทักษะความสามารถของพนักงานและพัฒนาาระบบเทคโนโลยีสารสนเทศให้มีประสิทธิภาพในการบริการประชาชนให้รวดเร็ว ถูกต้อง เสมอภาคและเป็นธรรม

๖.๓ ปรับปรุง และพัฒนารายได้ในด้านการจัดเก็บภาษีและค่าธรรมเนียมใบอนุญาตให้ทั่วถึงและเป็นธรรม

๖.๔ เน้นการบริหารราชการโดยเปิดโอกาสให้ประชาชนเข้ามามีส่วนร่วมในการบริหารจัดการมากขึ้น โดยการเสนอแนะ แสดงความคิดเห็นรวมถึงการติดตามตรวจสอบและประเมินผลการปฏิบัติงาน

๖.๕ เน้นการบริหารราชการโดยยึดหลักการบริหารจัดการบ้านเมืองที่ดี (ธรรมาภิบาล) ประกอบด้วย หลักนิติธรรม หลักคุณธรรม หลักความโปร่งใส หลักการมีส่วนร่วม สำนึกรับผิดชอบ หลักความคุ้มค่า

๖.๖ ปรับปรุงภูมิทัศน์และสภาพแวดล้อมในองค์กร พร้อมทั้งส่งเสริมคุณภาพและอนามัยสิ่งแวดล้อม

## ๒.๘ ความเชื่อมโยงของยุทธศาสตร์ในภาพรวม

ยุทธศาสตร์การพัฒนาจังหวัด	ยุทธศาสตร์การพัฒนาของ อปท. ในเขตจังหวัด	ยุทธศาสตร์การพัฒนา ของ อบต.
ย.๔ เมืองแห่งความมั่นคง มั่งคั่ง ยั่งยืน	ย.๓ เมืองแห่งคุณภาพชีวิต สุข ภาวะและสิ่งแวดล้อมที่ดี	ย.๑ การพัฒนาสังคม และความ มั่นคง
ย.๒ เมืองแห่งอุตสาหกรรม ผลิต อุตสาหกรรม และ เศรษฐกิจ สร้างสรรค์ ย.๓ เมืองแห่งเกษตรสุขภาพและ เกษตรนวัตกรรมสร้างสรรค์	ย.๒ เมืองแห่งนวัตกรรมการเกษตร อุตสาหกรรม และ เศรษฐกิจ สร้างสรรค์ ย.๓ เมืองแห่งคุณภาพชีวิต สุขภาวะและสิ่งแวดล้อมที่ดี	ย.๒ การพัฒนาโครงสร้าง พื้นฐาน
ย.๑ เมืองแห่งวัฒนธรรมอัตลักษณ์วิถี และการท่องเที่ยวเชิงสร้างสรรค์ ย.๒ เมืองแห่งอุตสาหกรรม ผลิต อุตสาหกรรม และ เศรษฐกิจ สร้างสรรค์ ย.๓ เมืองแห่งเกษตรสุขภาพและ เกษตรนวัตกรรมสร้างสรรค์	ย.๑ เมืองแห่งวัฒนธรรมความ หลากหลายและการท่องเที่ยวเชิง วัฒนธรรมในวิถีใหม่ ย.๒ เมืองแห่งนวัตกรรมการเกษตร อุตสาหกรรมและเศรษฐกิจ สร้างสรรค์	ย.๓ การส่งเสริมและพัฒนา เศรษฐกิจ การเกษตรและการ ท่องเที่ยว
ย.๔ เมืองแห่งความมั่นคง มั่งคั่ง ยั่งยืน	ย.๓ เมืองแห่งคุณภาพชีวิต สุข ภาวะและสิ่งแวดล้อมที่ดี ย.๔ เมืองแห่งภูมิปัญญาและการ เรียนรู้ตลอดชีวิต	ย.๔ การพัฒนาด้านศึกษา การ กีฬา ศาสนา ศิลปวัฒนธรรม และภูมิปัญญาท้องถิ่น
ย.๔ เมืองแห่งความมั่นคง มั่งคั่ง ยั่งยืน	ย.๓ เมืองแห่งคุณภาพชีวิต สุขภาวะและสิ่งแวดล้อมที่ดี	ย.๕ การอนุรักษ์ ฟื้นฟู ทรัพยากรธรรมชาติ และ สิ่งแวดล้อม
ย.๔ เมืองแห่งความมั่นคง มั่งคั่ง ยั่งยืน	ย.๔ เมืองแห่งภูมิปัญญาและการ เรียนรู้ตลอดชีวิต	ย.๖ การพัฒนาด้านการบริหาร จัดการ การพัฒนานวัตกรรม วิทยาศาสตร์และเทคโนโลยี

๓. การวิเคราะห์เพื่อพัฒนาท้องถิ่น

๓.๑ การวิเคราะห์กรอบการจัดทำยุทธศาสตร์ขององค์กรปกครองส่วน

ผลการวิเคราะห์ศักยภาพเพื่อประเมินสถานภาพการพัฒนาในปัจจุบันและโอกาสการพัฒนาในอนาคตของท้องถิ่นด้วยเทคนิค SWOT Analysis

ปัจจัยภายใน	
จุดแข็ง (Strength)	จุดอ่อน (Weakness)
<p><b>ด้านโครงสร้างพื้นฐาน</b></p> <p>๑. การคมนาคมเชื่อมโยงระหว่างหมู่บ้านได้อย่างสะดวก</p>	<p><b>ด้านโครงสร้างพื้นฐาน</b></p> <p>๑. ถนนบางสายในพื้นที่ชำรุดทำให้การคมนาคมไม่สะดวกโดยเฉพาะในช่วงฤดูฝน</p> <p>๒. แสงสว่างไม่เพียงพอ โดยเฉพาะทางแยกและทางโค้ง</p> <p>๓. บางครัวเรือนยังไม่มีไฟฟ้าและน้ำประปาใช้</p>
<p><b>ด้านการพัฒนาสังคมและวัฒนธรรม</b></p> <p>๑. มีการประชาสัมพันธ์ข้อมูลข่าวสารของรัฐอย่างทั่วถึง</p> <p>๒. มีวัฒนธรรม ประเพณีและวิถีชีวิตที่มีเอกลักษณ์</p>	<p><b>ด้านการพัฒนาสังคมและวัฒนธรรม</b></p> <p>๑. โบราณสถานโบราณวัตถุไม่ได้รับการปรับปรุงให้สวยงาม</p> <p>๒. งบประมาณไม่เพียงพอในการจัดงานประเพณีของแต่ละหมู่บ้าน</p>
<p><b>ด้านเศรษฐกิจ/การเกษตรและการท่องเที่ยว</b></p> <p>๑. มีภูมิทัศน์ตามธรรมชาติที่สวยงาม</p> <p>๒. เป็นแหล่งทำการเกษตร</p> <p>๓. มีภูมิปัญญาท้องถิ่นที่หลากหลาย เช่น การทอผ้ากะเหรี่ยง, การจักสาน</p>	<p><b>ด้านเศรษฐกิจ/ การเกษตรและการท่องเที่ยว</b></p> <p>๑. ขาดการพัฒนาและประชาสัมพันธ์แหล่งท่องเที่ยวภายในตำบล</p> <p>๒. ไม่มีเงินทุนในการประกอบอาชีพ</p> <p>๓. ไม่มีการจัดตั้งกลุ่มอาชีพตามที่ระเบียบกฎหมายกำหนด</p>
<p><b>ด้านการพัฒนาคุณภาพชีวิตและสาธารณสุข</b></p> <p>๑. มีโรงพยาบาลตำบลที่ทันสมัย</p> <p>๒. มี อสม. ครบทุกหมู่บ้าน</p>	<p><b>ด้านการพัฒนาคุณภาพชีวิตและสาธารณสุข</b></p> <p>๑. ประชาชนโดยเฉพาะกลุ่มวัยรุ่นส่วนใหญ่ขาดความรู้เกี่ยวกับยาเสพติด, โรคเอดส์, โรคไข้เลือดออก</p> <p>๒. คุณภาพชีวิตของผู้สูงอายุ/ผู้ยากไร้ยังไม่ได้รับการดูแลเอาใจใส่เท่าที่ควร</p> <p>๓. น้ำสำหรับบริโภคไม่สะอาดและไม่เพียงพอ</p> <p>๔. วัสดุอุปกรณ์ทางการแพทย์ไม่เพียงพอ</p>

<p><b><u>ด้านการเมือง การบริหาร</u></b></p> <p>๑. มีอิสระในการบริหารจัดการ</p> <p>๒. มีงบประมาณในการพัฒนาเป็นของตนเองและ ตรวจสอบได้</p> <p>๓. เจ้าหน้าที่ปฏิบัติงานตามกฎหมายและระเบียบที่ทางราชการกำหนด</p>	<p><b><u>๑.ด้านการเมือง การบริหาร</u></b></p> <p>๑. งบประมาณการพัฒนามีไม่เพียงพอ</p> <p>๒. ผู้นำชุมชนขาดความรู้เรื่องอำนาจหน้าที่ของตนในการปฏิบัติงาน</p> <p>๓. ประชาชนขาดความรู้ความสนใจในด้านการเมืองการปกครอง</p>
<p><b><u>ด้านการศึกษา และการกีฬา</u></b></p> <p>๑. มีสถานศึกษาระดับประถมศึกษาและมีการศึกษานอกระบบและการศึกษาตามอัธยาศัย</p> <p>๒. เด็กและเยาวชนให้ความสนใจด้านกีฬา</p>	<p><b><u>ด้านการศึกษา และการกีฬา</u></b></p> <p>๑. เยาวชนขาดคุณธรรมและจริยธรรม</p> <p>๒. เด็กในวัยเรียนไม่ได้รับการศึกษาที่สูงขึ้น</p> <p>๓. สื่อการเรียนการสอนในสถานศึกษาไม่เพียงพอ</p> <p>๔. สนามกีฬาประจำหมู่บ้านและอุปกรณ์กีฬามีไม่เพียงพอ</p>
<p><b><u>ด้านทรัพยากรธรรมชาติและสิ่งแวดล้อม</u></b></p> <p>๑. มีป่าไม้ในพื้นที่จำนวนมาก</p> <p>๒. มีแหล่งน้ำตามธรรมชาติจำนวนมาก</p>	<p><b><u>ด้านทรัพยากรธรรมชาติและสิ่งแวดล้อม</u></b></p> <p>๑. แหล่งน้ำในพื้นที่ไม่ได้รับการบำรุงรักษาเท่าที่ควร</p> <p>๒. น้ำสำหรับอุปโภคบริโภคไม่สะอาด</p> <p>๓. ขาดการจัดเก็บและกำจัดขยะมูลฝอยอย่างเป็นระบบ</p> <p>๔. บางพื้นที่มีน้ำอุปโภคบริโภคไม่เพียงพอ</p>

ปัจจัยภายนอก	
โอกาส (Opportunity)	อุปสรรค (Threat)
<p>๑.นโยบายของรัฐบาลในการแก้ไขปัญหาความยากจนและพัฒนาคุณภาพชีวิตของประชาชน</p> <p>๒.นโยบายการพัฒนาด้านการลงทุน การค้าและการตลาดและการเชื่อมโยงการท่องเที่ยว</p> <p>๓.นโยบายการปรามปรายยาเสพติดและผู้มีอิทธิพลอย่างจริงจัง</p> <p>๔.นโยบายของรัฐบาลเอื้อต่อการพัฒนา OTOP</p> <p>๕.นโยบายของรัฐบาลสนับสนุนระบบเทคโนโลยีสารสนเทศ (IT) การวิจัย และนวัตกรรม</p> <p>๖.นโยบายที่ดิน ทรัพยากรธรรมชาติ และสิ่งแวดล้อม</p> <p>๗.นโยบายการบริหารกิจการบ้านเมืองที่ดี</p> <p>๘.พ.ร.บ.กำหนดแผนและขั้นตอนการกระจายอำนาจให้แก่องค์กรปกครองส่วนท้องถิ่น พ.ศ.๒๕๔๒ ทำให้ท้องถิ่นมีบทบาทในการพัฒนาเพิ่มขึ้น</p>	<p>๑.เด็กและเยาวชนกลุ่มวัฒนธรรมไทย ชอบเลียนแบบวัฒนธรรมตะวันตก ทำให้เกิดปัญหาวัยรุ่นในด้านต่าง ๆ</p> <p>๒.ผลกระทบจากความขัดแย้งทางการเมืองระดับประเทศ</p> <p>๓.กฎระเบียบบางประการไม่เอื้อต่อการประกอบอาชีพท้องถิ่นบางประเภท</p> <p>๔.ภัยจากการใช้สารเคมี มีแนวโน้มรุนแรงและแพร่ขยายมากขึ้น</p> <p>๕.ต่างประเทศใช้นโยบายกีดกันทางการค้าสำหรับสินค้าเกษตร และนโยบายการค้าเสรีมีผลต่อสินค้าเกษตร ทั้งการบริโภคและการส่งออก</p>

### ผลการวิเคราะห์ศักยภาพ (SWOT ANALYSIS)

จากการศึกษาข้อมูลสภาพทั่วไปขององค์การบริหารส่วนตำบลทุ่งหัวช้างในภาพรวมแล้ว ได้นำมา กำหนดประเด็นต่างๆ เพื่อวิเคราะห์ศักยภาพการพัฒนาขององค์การบริหารส่วนตำบลทุ่งหัวช้าง โดยอาศัย เทคนิค SWOT ANALYSIS ซึ่งเป็นการวิเคราะห์จุดแข็ง (Strength) ,จุดอ่อน (Weakess) ปัจจัยภายในหรือ สภาวะแวดล้อมในเขตพื้นที่บริหารงาน และการวิเคราะห์ถึงโอกาส (Opportuniity และภาวะคุกคามหรือ ข้อจำกัด (Threat) ซึ่งเป็นปัจจัยภายนอกหรือสภาวะแวดล้อมภายนอก (Externat Factors) รายละเอียด เป็นไปตามตารางการวิเคราะห์

๓.๒ การประเมินสถานการณ์สภาพแวดล้อมภายนอกที่เกี่ยวข้อง

ผลการวิเคราะห์ปัญหาและความต้องการขององค์การบริหารส่วนตำบล

ประเด็นปัญหา	สภาพปัญหา	ความต้องการ
<b>๑. ด้านโครงสร้างพื้นฐาน</b> ๑.๑ ถนน ๑.๒ ไฟฟ้า	๑.๑ ถนนบางสายชำรุด น้ำท่วมขัง ทำให้การคมนาคม ไม่สะดวก/ไม่ปลอดภัย โดยเฉพาะในฤดูฝน ๑.๒ แสงสว่างไม่เพียงพอโดยเฉพาะทางแยก ทำให้เกิดอุบัติเหตุได้ง่ายและบางครั้งเรือยนต์ยังไม่มีไฟฟ้าใช้	๑.๑ ก่อสร้าง/ปรับปรุง/ซ่อมแซมถนนให้ใช้งานได้ สะดวกปลอดภัย ๑.๒ ก่อสร้างวางระบายน้ำ ๑.๓ ติดตั้งไฟฟ้าสาธารณะบริเวณจุดเสี่ยง ๑.๔ ขยายเขตไฟฟ้าให้ครอบคลุมทุกครัวเรือน
<b>๒. ด้านแหล่งน้ำ</b> ๒.๑ แหล่งน้ำสำหรับอุปโภค-บริโภค และการเกษตร	๒.๑ ไม่มีฝายน้ำล้นกักเก็บน้ำ และฝายบางแห่งชำรุดเสียหาย ๒.๒ บ่อบาดาลมีไม่เพียงพอ ๒.๓ ประชาชนบางครัวเรือนยังไม่มีน้ำประปาใช้ ๒.๔ แหล่งน้ำต้นเงิน	๒.๑ ก่อสร้าง /ซ่อมแซมฝายน้ำล้น ๒.๒ ขุดเจาะบ่อบาดาล ๒.๓ ขุดลอกแหล่งน้ำที่ต้นเงิน
<b>๓. ด้านจัดระเบียบชุมชน/สังคมและการรักษาความสงบเรียบร้อย</b> ๓.๑ การป้องกันและบรรเทาสาธารณภัย ๓.๒ การจราจรภายในตำบล ๓.๓ การรักษาความสงบเรียบร้อย	๓.๑ ประชาชนไม่สามารถช่วยเหลือตนเองได้ในเบื้องต้นกรณีประสบภัยต่าง ๆ ๓.๒ ประชาชนได้รับอุบัติเหตุตามทางแยก ทางโค้ง ขาดความรู้เกี่ยวกับการขับขี่ที่ถูกต้องตามกฎหมายจราจร ๓.๓ ไม่มีสัญญาณไฟและป้ายบอกเส้นทาง	๓.๑ ให้ความช่วยเหลือผู้ประสบสาธารณภัยต่าง ๆ อย่างทั่วถึง ๓.๒ ติดตั้งสัญญาณไฟและป้ายบอกเส้นทางตามทางแยกทางโค้งภายในตำบล ให้ความรู้เกี่ยวกับการขับขี่ที่ถูกต้องตามกฎหมายจราจร

ปัญหา	สภาพปัญหา	ความต้องการ
<p><b>๔.ด้านเศรษฐกิจ การท่องเที่ยว</b></p> <p>๔.๑ การส่งเสริมอาชีพ</p> <p>๔.๒ การประชาสัมพันธ์แหล่งท่องเที่ยว</p>	<p>๔.๑ ประชาชนขาดการรวมกลุ่มอาชีพ</p> <p>๔.๒ ประชาชนขาดเงินทุนหมุนเวียนในการประกอบอาชีพ</p> <p>๔.๓ ประชาชนมีต้นทุนในการทำการเกษตรสูงมากเนื่องจากซื้อปุ๋ยเคมีและยากำจัดแมลงจำนวนมาก</p> <p>๔.๔ การประชาสัมพันธ์แหล่งท่องเที่ยวยังมีไม่เพียงพอและไม่ต่อเนื่อง</p>	<p>๔.๑ ส่งเสริมการรวมกลุ่มอาชีพต่างๆเช่น กลุ่มทอผ้ากี่เอว ,ทอผ้าไหม , จักสาน ฯลฯ</p> <p>๔.๒ เงินทุนหมุนเวียนในการประกอบอาชีพ</p> <p>๔.๓ ส่งเสริมการทำน้ำหมักชีวภาพและผลิตสารชีวภัณฑ์ในครัวเรือน</p> <p>๔.๔ จัดทำป้ายและสื่อสิ่งพิมพ์เพื่อประชาสัมพันธ์ให้มากขึ้น</p>
<p><b>๕. ด้านสาธารณสุขและสิ่งแวดล้อม</b></p> <p>๕.๑ โรคไข้เลือดออก</p> <p>๕.๒ โรคเอดส์</p> <p>๕.๓ โรคระบาดในสัตว์เลี้ยง</p> <p>๕.๔ อุปกรณ์ทางการแพทย์</p>	<p>๕.๑ ในช่วงฤดูฝนมีลูกน้ำยุงลายเป็นจำนวนมากทำให้เกิดโรคไข้เลือดออก</p> <p>๕.๒ ประชาชนขาดความรู้เกี่ยวกับโรคเอดส์</p> <p>๕.๓ การแพร่ระบาดของโรค</p> <p>๕.๔ ไม่มีเครื่องวัดความดันและตรวจน้ำตาลในหมู่บ้านทำให้ไม่สะดวกในการดูแลสุขภาพเบื้องต้น</p>	<p>๕.๑ กำจัดลูกน้ำยุงลายโดยการพ่นหมอกควันและแจกทรายอะเบท</p> <p>๕.๒ รณรงค์ให้ความรู้เกี่ยวกับโรคเอดส์</p> <p>๕.๓ รณรงค์ให้ความรู้เกี่ยวกับการป้องกันและระงับโรคติดต่อในสัตว์เลี้ยง</p> <p>๕.๔ เครื่องวัดความดันและเครื่องตรวจน้ำตาลประจำหมู่บ้าน</p>

ปัญหา	สภาพปัญหา	ความต้องการ
<p><b>๖. ด้านการศึกษา กีฬา ศาสนาและวัฒนธรรม</b></p> <p>๖.๑ สื่อการเรียนการสอน</p> <p>๖.๒ เด็กและเยาวชน</p> <p>๖.๓ สนามกีฬา/อุปกรณ์กีฬา</p> <p>๖.๔ โบราณสถานและโบราณวัตถุ</p> <p>๖.๕ งานประเพณีท้องถิ่น</p>	<p>๖.๑ สื่อการเรียนการสอนในสถานศึกษาไม่เพียงพอ</p> <p>๖.๒ เด็กและเยาวชนด้อยคุณธรรม จริยธรรม</p> <p>๖.๓ สนามกีฬาประจำหมู่บ้านมีไม่เพียงพอที่จะให้บริการประชาชน</p> <p>๖.๔ โบราณสถานและโบราณวัตถุก่อสร้างมาเป็นเวลานานขาดการบูรณปฏิสังขรณ์</p> <p>๖.๕ ประชาชนขาดเงินในการจัดงานประเพณีในแต่ละท้องถิ่น</p>	<p>๖.๑ สนับสนุนสื่อการเรียนการสอนให้สถานศึกษา</p> <p>๖.๒ อบรมให้ความรู้ด้านคุณธรรมและจริยธรรมของเด็กและเยาวชนในตำบล</p> <p>๖.๓ ก่อสร้างสนามกีฬาเพิ่มขึ้นและปรับปรุงให้ใช้งานได้ดี พร้อมสนับสนุนอุปกรณ์กีฬาอย่างต่อเนื่อง</p> <p>๖.๔ ต้องการให้บูรณะปฏิสังขรณ์โบราณสถานและโบราณวัตถุให้แข็งแรงและสวยงาม</p> <p>๖.๕ ให้การส่งเสริมและสนับสนุนเงินในการจัดงานประเพณีต่าง ๆ</p>
<p><b>๗. ด้านการอนุรักษ์ทรัพยากรธรรมชาติและสิ่งแวดล้อม</b></p> <p>๗.๑ ปัญหาขยะมูลฝอย</p> <p>๗.๒ ปัญหาทรัพยากรธรรมชาติ</p> <p>๗.๓ ปัญหาสิ่งแวดล้อม</p>	<p>๗.๑ ขยะและสิ่งปฏิกูลในตำบลในแต่ละวันมีจำนวนมากและไม่มีที่ทิ้งขยะ</p> <p>๗.๒ ทรัพยากรธรรมชาติถูกทำลาย</p> <p>๗.๓ หมอกควันและไฟป่า</p>	<p>๗.๑ ต้องการสถานที่ทิ้งขยะหรือเตาเผาขยะที่ถูกสุขลักษณะและถึงขยะประจำครัวเรือน</p> <p>๗.๒ ส่งเสริมการอนุรักษ์ทรัพยากรธรรมชาติ</p> <p>๗.๓ จัดทำแนวป้องกันไฟป่า</p>
<p><b>๘. ด้านการเมืองการบริหารจัดการ</b></p> <p>๘.๑ ประชาชนขาดความรู้ในด้านการเมืองการปกครอง</p> <p>๘.๒ อำนาจหน้าที่ของผู้นำชุมชน</p>	<p>๘.๑ ประชาชนขาดความรู้ในด้านการเมืองการปกครอง</p> <p>๘.๒ ผู้นำชุมชนขาดความรู้เรื่องอำนาจหน้าที่ของตนในการปฏิบัติงาน</p>	<p>๘.๑ ต้องการให้ส่งเสริมความรู้เกี่ยวกับระบอบประชาธิปไตยแก่ประชาชน</p> <p>๘.๒ ต้องการให้เพิ่มประสิทธิภาพความรู้ของผู้นำชุมชน</p>



**ส่วนที่ ๓**  
**การนำแผนพัฒนาท้องถิ่นไปสู่การปฏิบัติ**

**๑. ยุทธศาสตร์การพัฒนาท้องถิ่นและยุทธศาสตร์ระดับมหภาคเพื่อนำไปสู่การปฏิบัติ**

ที่	ยุทธศาสตร์ชาติ ๒๐ ปี	แผนพัฒนาเศรษฐกิจและสังคมแห่งชาติ ฉบับที่ ๑๓	SDGs	แผนพัฒนาจังหวัดลำพูน	ยุทธศาสตร์การพัฒนาของอปท.ในเขตจังหวัดลำพูน	ยุทธศาสตร์การพัฒนา อบต. ทุ่งหัวช้าง	กลยุทธ์	ด้าน	แผนงาน	หน่วยงานรับผิดชอบหลัก
๑	<p><b>ยุทธศาสตร์ที่ ๑</b> ด้านความมั่นคง</p> <p><b>ยุทธศาสตร์ที่ ๓</b> ด้านการพัฒนาและเสริมสร้างศักยภาพคน</p> <p><b>ยุทธศาสตร์ที่ ๔</b> ด้านการสร้างโอกาสความเสมอภาคและเท่าเทียมกันทางสังคม</p> <p><b>ยุทธศาสตร์ที่ ๖</b> ด้านการปรับสมดุลและพัฒนาระบบการบริหาร</p>	<p><b>หมวดหมู่ที่ ๔</b> ไทยเป็นศูนย์กลางทาง การแพทย์และสุขภาพมูลค่าสูง</p> <p><b>หมวดหมู่ที่ ๗</b> ไทยมีวิสาหกิจขนาดกลางและขนาดย่อมที่เข้มแข็ง มีศักยภาพสูง และสามารถแข่งขันได้</p> <p><b>หมวดหมู่ที่ ๘</b> ไทยมีความยากจนข้ามรุ่นลดลง และมีความคุ้มครอง</p>	<p><b>เป้าหมายที่ ๒</b> : ยุติความหิวโหย บรรลุความมั่นคงทางอาหารและยกระดับโภชนาการและส่งเสริมเกษตรกรรมที่ยั่งยืน</p> <p><b>เป้าหมายที่ ๓</b> : สร้างหลักประกันว่าคนมีชีวิตที่มีสุขภาพดีและส่งเสริมความเป็นอยู่ที่ดีสำหรับทุกคนในทุกวัย</p> <p><b>เป้าหมายที่ ๕</b> : บรรลุความเท่าเทียมระหว่างเพศ และเสริมอำนาจให้แก่สตรีและเด็กหญิง</p> <p><b>เป้าหมายที่ ๖</b> : สร้างหลักประกันว่าจะมีการจัดให้มีน้ำและ</p>	<p><b>ประเด็นการพัฒนาที่ ๔</b> : เมืองแห่งความมั่นคง มั่งคั่ง ยั่งยืน</p>	<p><b>ยุทธศาสตร์ที่ ๓</b> เมืองแห่งคุณภาพชีวิต สุขภาวะ และสิ่งแวดล้อมที่ดี</p> <p><b>ยุทธศาสตร์ที่ ๔</b> เมืองแห่งภูมิปัญญาและการเรียนรู้ตลอดชีวิต</p>	<p><b>ยุทธศาสตร์ที่ ๑</b> การพัฒนาสังคมและความมั่นคงของมนุษย์</p>	<p><b>ยุทธศาสตร์ที่ ๑</b> ๑. การพัฒนาสังคมและความมั่นคง เสริมสร้างความเข้มแข็ง ความมั่นคงปลอดภัยให้กับสังคมเพื่อให้เกิดสังคมคุณภาพ</p> <p>๒. สร้างความเข้มแข็งของชุมชนในการป้องกันและแก้ไขปัญหายาเสพติดและอาชญากรรม</p> <p>๓. ส่งเสริมกระบวนการมีส่วนร่วมของประชาชนตามวิถี</p>	<p>บริหารทั่วไป</p> <p>บริการชุมชนและสังคม</p>	<p>บริหารงานทั่วไป</p>	<p>สำนักปลัด</p>
									<p>การรักษาความสงบภายใน</p>	<p>สำนักปลัด</p>
									<p>สาธารณสุข</p>	<p>สำนักปลัด</p>
									<p>สังคมสงเคราะห์</p>	<p>กองสวัสดิการ</p>
									<p>สร้างความเข้มแข็งของชุมชน</p>	<p>สำนักปลัด และ กองสวัสดิการ</p>

	<p>จัดการภาครัฐ</p>	<p>ทางสังคมที่ เพียงพอ เหมาะสม</p> <p><b>หมวดหมายที่ ๑๑</b> ไทยสามารถลด ความเสี่ยงและ ผลกระทบจากภัย ธรรมชาติและการ เปลี่ยนแปลง สภาพภูมิอากาศ</p> <p><b>หมวดหมายที่ ๑๒</b> ไทยมีกำลังคน สมรรถนะสูง มุ่ง เรียนรู้อย่าง ต่อเนื่อง ตอบ โจทย์การพัฒนา แห่งอนาคต</p> <p><b>หมวดหมายที่ ๑๓</b> ไทยมีภาครัฐที่ ทันสมัย มี ประสิทธิภาพ และตอบโจทย์ ประชาชน</p>	<p>สุขอนามัยสำหรับทุกคน และมีการบริหาร จัดการที่ยั่งยืนคน</p> <p><b>เป้าหมายที่ ๑๐</b> : ลด ความไม่เสมอภาค ภายในประเทศและ ระหว่างประเทศ</p> <p><b>เป้าหมายที่ ๑๑</b> : ทำให้ เมืองและการตั้งถิ่นฐาน ของมนุษย์มีความ ครอบคลุม ปลอดภัย มี ภูมิต้านทานและยั่งยืน</p> <p><b>เป้าหมายที่ ๑๒</b> : สร้าง หลักประกันให้มีรูปแบบ การผลิตและการบริโภค ที่ยั่งยืน</p> <p><b>เป้าหมายที่ ๑๖</b> : ส่งเสริมสังคมที่สงบสุข และครอบคลุมเพื่อการ พัฒนาที่ยั่งยืน ให้ทุกคน เข้าถึงความยุติธรรม และสร้างสถาบันที่มี ประสิทธิภาพ รับผิดชอบ และ ครอบคลุมในทุกระดับ</p>				<p>ประชาธิปไตย ๔. ส่งเสริม พัฒนาระบบ บริการ สาธารณสุขและ พัฒนา คุณภาพชีวิต</p>			
--	---------------------	---	---	--	--	--	--	--	--	--

ร.ก.	ยุทธศาสตร์ชาติ ๒๐ ปี	แผนพัฒนาเศรษฐกิจและสังคมแห่งชาติ ฉบับที่ ๑๓	SDGs	แผนพัฒนาจังหวัดลำพูน	ยุทธศาสตร์การพัฒนาของอปท.ในเขตจังหวัดลำพูน	ยุทธศาสตร์การพัฒนา อบต. ท่งหัวช้าง	กลยุทธ์	ด้าน	แผนงาน	หน่วยงานรับผิดชอบหลัก
๒	ยุทธศาสตร์ที่ ๒ ด้านการสร้างความสามารถในการแข่งขัน  ยุทธศาสตร์ที่ ๔ ด้านการสร้างโอกาสความเสมอภาคและเท่าเทียมกันทางสังคม	<p><b>หมวดหมู่ที่ ๘</b> ไทยมีพื้นที่และเมืองอัจฉริยะที่น่าอยู่ ปลอดภัย เติบโตได้อย่างยั่งยืน</p> <p><b>หมวดหมู่ที่ ๑๑</b> ไทยสามารถลดความเสี่ยงและผลกระทบจากภัยธรรมชาติและการเปลี่ยนแปลงสภาพ ภูมิอากาศ</p> <p><b>หมวดหมู่ที่ ๑๓</b> ไทยมีภาครัฐที่ทันสมัย มีประสิทธิภาพและตอบโจทย์ประชาชน</p>	<p><b>เป้าหมายที่ ๑</b> : ขจัดความยากจนทุกรูปแบบในทุกพื้นที่</p> <p><b>เป้าหมายที่ ๖</b> : สร้างหลักประกันว่าจะมีการจัดให้มีน้ำและสุขอนามัยสำหรับทุกคนและมีการบริหารจัดการที่ยั่งยืน</p> <p><b>เป้าหมายที่ ๗</b> : สร้างหลักประกันให้ทุกคนสามารถเข้าถึงพลังงานสมัยใหม่ที่ยั่งยืนในราคาที่ยอมเยาะ</p> <p><b>เป้าหมายที่ ๘</b> : ส่งเสริมการเติบโตทางเศรษฐกิจที่ต่อเนื่อง ครอบคลุม และยั่งยืน การจ้างงานเต็มที่ มีผลิตภาพ และการมีงานที่เหมาะสมสำหรับทุกคน</p>	<p><b>ประเด็นการพัฒนاتی ๒</b> : เมืองแห่งอุตสาหกรรม ผลิต และเศรษฐกิจสร้างสรรค์</p> <p><b>ประเด็นการพัฒนاتی ๓</b> : เมืองแห่งสุขภาพและเกษตรนวัตกรรมสร้างสรรค์</p>	<p><b>ยุทธศาสตร์ที่ ๒</b> เมืองแห่งนวัตกรรม การเกษตร อุตสาหกรรม และเศรษฐกิจสร้างสรรค์</p> <p><b>ยุทธศาสตร์ที่ ๓</b> เมืองแห่งคุณภาพชีวิต สุขภาวะ และสิ่งแวดล้อมที่ดี</p>	<p><b>ยุทธศาสตร์ที่ ๒</b> การพัฒนาระบบโครงสร้างพื้นฐาน</p> <p><b>ยุทธศาสตร์ที่ ๒</b> สาธารณูปโภค</p> <p><b>ยุทธศาสตร์ที่ ๒</b> ระบบสาธารณูปการ</p> <p><b>ยุทธศาสตร์ที่ ๓</b> พัฒนาและจัดหาแหล่งน้ำ</p>	<p>บริการชุมชนและสังคม</p> <p>การเศรษฐกิจ</p>	<p>เคหะและชุมชน</p> <p>อุตสาหกรรมและการโยธา</p>	กองช่าง	กองช่าง

			<p><b>เป้าหมายที่ ๙ :</b> สร้างโครงสร้างพื้นฐานที่มีความทนทาน ส่งเสริมการพัฒนาอุตสาหกรรมที่ครอบคลุมและยั่งยืน และส่งเสริมนวัตกรรม</p> <p><b>เป้าหมายที่ ๑๑ :</b> ทำให้เมืองและการตั้งถิ่นฐานของมนุษย์มีความครอบคลุม ปลอดภัย มีภูมิต้านทานและยั่งยืน</p>							
--	--	--	---	--	--	--	--	--	--	--

ร.ก.	ยุทธศาสตร์ชาติ ๒๐ ปี	แผนพัฒนาเศรษฐกิจและสังคมแห่งชาติ ฉบับที่ ๑๓	SDGs	แผนพัฒนาจังหวัดลำพูน	ยุทธศาสตร์การพัฒนาของอปท.ในเขตจังหวัดลำพูน	ยุทธศาสตร์การพัฒนา อบต.ทุ่งหัวช้าง	กลยุทธ์	ด้าน	แผนงาน	หน่วยงานรับผิดชอบหลัก
๓	ยุทธศาสตร์ที่ ๑ ด้านความมั่นคง  ยุทธศาสตร์ที่ ๓ ด้านการพัฒนาและเสริมสร้างศักยภาพคน  ยุทธศาสตร์ที่ ๕ ด้านการสร้างการเติบโตบนคุณภาพชีวิตที่เป็นมิตรกับสิ่งแวดล้อม	<b>หมวดหมู่ที่ ๑</b> ไทยเป็นประเทศชั้นนำด้านสินค้าเกษตรและเกษตรแปรรูปมูลค่าสูง  <b>หมวดหมู่ที่ ๒</b> ไทยเป็นจุดหมายของการท่องเที่ยวที่เน้นคุณภาพและความยั่งยืน  <b>หมวดหมู่ที่ ๗</b> ไทยมีวิสาหกิจขนาดกลางและขนาดย่อมที่เข้มแข็ง มีศักยภาพสูง และสามารถแข่งขันได้  <b>หมวดหมู่ที่ ๘</b> ไทยมีพื้นที่และเมืองอัจฉริยะที่น่าอยู่ ปลอดภัย	<b>เป้าหมายที่ ๑</b> : ขจัดความยากจนทุกรูปแบบในทุกพื้นที่ <b>เป้าหมายที่ ๒</b> : ยุติความหิวโหย บรรลุความมั่นคงทางอาหารและยกระดับโภชนาการและส่งเสริมเกษตรกรรมที่ยั่งยืน <b>เป้าหมายที่ ๕</b> : บรรลุความเท่าเทียมระหว่างเพศ และเสริมอำนาจให้แก่สตรีและเด็กหญิง <b>เป้าหมายที่ ๑๒</b> : สร้างหลักประกันให้มีรูปแบบการผลิตและการบริโภคที่ยั่งยืน <b>เป้าหมายที่ ๑๖</b> : ส่งเสริมสังคมที่สงบสุขและครอบคลุมเพื่อการพัฒนาที่ยั่งยืน ให้ทุกคนเข้าถึงความ	<b>ประเด็นการพัฒนาที่ ๑</b> เมืองแห่งวัฒนธรรมวิถีชีวิตและการท่องเที่ยวเชิงสร้างสรรค์  <b>ประเด็นการพัฒนาที่ ๒</b> เมืองแห่งอุตสาหกรรมหัตถอุตสาหกรรมและเศรษฐกิจสร้างสรรค์  <b>ประเด็นการพัฒนาที่ ๓</b> : เมืองแห่งเกษตรสุขภาพและเกษตรนวัตกรรมสร้างสรรค์	<b>ยุทธศาสตร์ที่ ๑</b> เมืองแห่งวัฒนธรรมความหลากหลายและการท่องเที่ยวเชิงวัฒนธรรมในวิถีใหม่  <b>ยุทธศาสตร์ที่ ๒</b> เมืองแห่งนวัตกรรมเกษตรอุตสาหกรรมและเศรษฐกิจสร้างสรรค์	<b>ยุทธศาสตร์ที่ ๓</b> การส่งเสริมและพัฒนาเศรษฐกิจ การเกษตรและการท่องเที่ยว	<b>ยุทธศาสตร์ที่ ๑</b> ๑. การพัฒนาสังคมและความมั่นคง เสริมสร้างความเข้มแข็งความมั่นคงปลอดภัยให้กับสังคมเพื่อให้เกิดสังคมคุณภาพ ๒. ส่งเสริมพัฒนาระบบบริการสาธารณสุขและพัฒนาคุณภาพชีวิต <b>ยุทธศาสตร์ที่ ๓</b> ๑. การส่งเสริมและพัฒนาการเกษตรตามแนวปรัชญาเศรษฐกิจพอเพียง ๒. ส่งเสริมสนับสนุน และ	บริการชุมชนและสังคม	สร้างความเข้มแข็งของชุมชน	กองสวัสดิการสังคม
								การศาสนา วัฒนธรรม และ นันทนาการ	การศาสนา วัฒนธรรม และ นันทนาการ	กองการศึกษา ศาสนาและวัฒนธรรม
								การเศรษฐกิจ	การเกษตร	สำนักปลัด

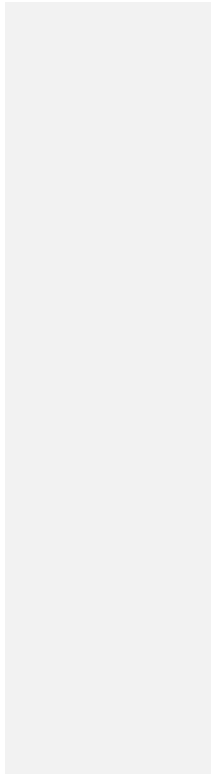
	<p>เติบโตได้อย่าง ยั่งยืน</p> <p><b>หมวดหมายที่ ๑๓</b> ไทยมีภาครัฐที่ ทันสมัย มี ประสิทธิภาพ และตอบโต้ภัย ประชาชน</p> 	<p>ยุติธรรม และสร้าง สถาบันที่มี ประสิทธิภาพ รับผิดชอบ และ ครอบคลุมในทุกระดับ</p>	<p><b>ประเด็นการ พัฒนาที่ ๔ :</b> เมืองแห่ง ความมั่นคง มั่งคั่ง ยั่งยืน</p>			<p>พัฒนาอาชีพ เศรษฐกิจชุมชน ของดีในชุมชน ๓. ส่งเสริมการ ท่องเที่ยว ๔. ส่งเสริมการ ท่องเที่ยวเชิง วัฒนธรรม</p> <p><b>ยุทธศาสตร์ที่ ๔</b> ๑. ส่งเสริมและ พัฒนาการกีฬา และนันทนาการ ในท้องถิ่น ๒. ส่งเสริม สนับสนุน อนุรักษ์ ฟื้นฟู สืบสาน เผยแพร่วัฒนธรรม ประเพณี ศิลปวัฒนธรรม ภูมิปัญญาท้องถิ่น</p>			
--	--	---	---	--	--	--	--	--	--

ที่	ยุทธศาสตร์ชาติ ๒๐ ปี	แผนพัฒนาเศรษฐกิจและสังคมแห่งชาติ ฉบับที่ ๑๓	SDGs	แผนพัฒนาจังหวัดลำพูน	ยุทธศาสตร์การพัฒนาของอปท.ในเขตจังหวัดลำพูน	ยุทธศาสตร์การพัฒนา อบต. ท่งหัวช้าง	กลยุทธ์	ด้าน	แผนงาน	หน่วยงานรับผิดชอบหลัก
๔	<p><u>ยุทธศาสตร์ที่ ๑</u> ด้านความมั่นคง</p> <p><u>ยุทธศาสตร์ที่ ๓</u> ด้านการพัฒนาและเสริมสร้างศักยภาพคน</p> <p><u>ยุทธศาสตร์ที่ ๔</u> ด้านการสร้างโอกาสความเสมอภาคและเท่าเทียมกันทางสังคม</p> <p><u>ยุทธศาสตร์ที่ ๖</u> ด้านการปรับสมดุลและพัฒนาาระบบการบริหารจัดการภาครัฐ</p>	<p><u>หมวดหมู่ที่ ๒</u> ไทยเป็นจุดหมายของการท่องเที่ยวที่เน้นคุณภาพและความยั่งยืน</p> <p><u>หมวดหมู่ที่ ๑๒</u> ไทยมีกำลังคนสมรรถนะสูง มุ่งเรียนรู้อย่างต่อเนื่อง ตอบโจทย์การพัฒนาแห่งอนาคต</p> <p><u>หมวดหมู่ที่ ๑๓</u> ไทยมีภาครัฐที่ทันสมัย มีประสิทธิภาพและตอบสนองประชาชน</p>	<p><u>เป้าหมายที่ ๑</u> : จัดความยากจนทุกรูปแบบในทุกพื้นที่</p> <p><u>เป้าหมายที่ ๒</u> : ยุติความหิวโหย บรรลุความมั่นคงทางอาหารและยกระดับโภชนาการและส่งเสริมเกษตรกรรมที่ยั่งยืน</p> <p><u>เป้าหมายที่ ๓</u> : สร้างหลักประกันว่าคนมีชีวิตที่มีสุขภาพดีและส่งเสริมความเป็นอยู่ที่ดีสำหรับทุกคนในทุกวัย</p> <p><u>เป้าหมายที่ ๔</u> : สร้างหลักประกันว่าทุกคนมีการศึกษาที่มีคุณภาพอย่างครอบคลุมและเท่าเทียม และสนับสนุนโอกาสในการเรียนรู้ตลอดชีวิต</p>	<p><u>ประเด็นการพัฒนาที่ ๑</u> : เมืองแห่งวัฒนธรรม อัตลักษณ์วิถีและท่องเที่ยวเชิงสร้างสรรค์</p> <p><u>ประเด็นการพัฒนาที่ ๔</u> : เมืองแห่งความมั่นคง มั่งคั่ง ยั่งยืน</p>	<p><u>ยุทธศาสตร์ที่ ๑</u> เมืองแห่งวัฒนธรรมความหลากหลายและการท่องเที่ยวเชิงวัฒนธรรมในวิถีใหม่</p> <p><u>ยุทธศาสตร์ที่ ๔</u> เมืองแห่งภูมิปัญญาและการเรียนรู้ตลอดชีวิต</p>	<p><u>ยุทธศาสตร์ที่ ๔</u> การพัฒนาด้านการศึกษา การกีฬา ศาสนา ศิลปวัฒนธรรม และภูมิปัญญาท้องถิ่น</p>	<p><u>ยุทธศาสตร์ที่ ๔</u> ๑. ส่งเสริมและพัฒนาการศึกษาในท้องถิ่นให้มีความครอบคลุม และได้มาตรฐาน</p> <p>๒. ส่งเสริมและพัฒนาการศึกษาและนันทนาการในท้องถิ่น</p> <p>๓. ส่งเสริมสนับสนุน อนุรักษ์ฟื้นฟู สืบสานเผยแพร่วัฒนธรรมนิยมประเพณี ศิลปวัฒนธรรม ภูมิปัญญาท้องถิ่น</p>	<p>บริการชุมชน และสังคม</p>	<p>การศึกษา</p>	<p>กองการศึกษา ศาสนาและวัฒนธรรม</p> <p>กองการศึกษา ศาสนาและวัฒนธรรม</p> <p>การศาสนา วัฒนธรรม และ นันทนาการ</p>

			<p><b>เป้าหมายที่ ๑๖</b> : ส่งเสริมสังคมที่สงบ สุขและครอบคลุมเพื่อ การพัฒนาที่ยั่งยืน ให้ ทุกคนเข้าถึงความ ยุติธรรม และสร้าง สถาบันที่มี ประสิทธิภาพ รับผิดชอบ และ ครอบคลุมในทุกระดับ</p>							
--	--	--	---	--	--	--	--	--	--	--

ที่	ยุทธศาสตร์ชาติ ๒๐ ปี	แผนพัฒนาเศรษฐกิจและสังคมแห่งชาติ ฉบับที่ ๑๓	SDGs	แผนพัฒนาจังหวัดลำพูน	ยุทธศาสตร์การพัฒนาของอปท.ในเขตจังหวัดลำพูน	ยุทธศาสตร์การพัฒนารัฐบาลพัฒนา อบต. ท้องหัวช้าง	กลยุทธ์	ด้าน	แผนงาน	หน่วยงานรับผิดชอบหลัก
๕	<p><u>ยุทธศาสตร์ที่ ๑</u> ด้านความมั่นคง</p> <p><u>ยุทธศาสตร์ที่ ๒</u> ด้านการสร้างความสามารถในการแข่งขัน</p> <p><u>ยุทธศาสตร์ที่ ๔</u> ด้านการสร้างโอกาสความเสมอภาคและเท่าเทียมกันทางสังคม</p> <p><u>ยุทธศาสตร์ที่ ๕</u> ด้านการสร้างการเติบโตบนคุณภาพชีวิตที่เป็นมิตรกับสิ่งแวดล้อม</p>	<p><u>หมวดหมู่ที่ ๑</u> ไทยเป็นประเทศชั้นนำด้านสินค้าเกษตรและเกษตรแปรรูปมูลค่าสูง</p> <p><u>หมวดหมู่ที่ ๔</u> ไทยมีพื้นที่และเมืองอัจฉริยะที่น่าอยู่ ปลอดภัย เติบโตได้อย่างยั่งยืน</p> <p><u>หมวดหมู่ที่ ๙</u> ไทยมีความยากจนข้ามรุ่นลดลง และมีความคุ้มครองทางสังคมที่เพียงพอเหมาะสม</p>	<p><u>เป้าหมายที่ ๒</u> : ยุติความหิวโหย บรรลุความมั่นคงทางอาหารและยกระดับโภชนาการและส่งเสริมเกษตรกรรมที่ยั่งยืน</p> <p><u>เป้าหมายที่ ๕</u> : บรรลุความเท่าเทียมระหว่างเพศ และเสริมอำนาจให้แก่สตรีและเด็กหญิง</p> <p><u>เป้าหมายที่ ๘</u> : ส่งเสริมการเติบโตทางเศรษฐกิจที่ต่อเนื่อง ครอบคลุม และยั่งยืน การจ้างงานเต็มที่ มีผลิตภาพ และการมีงานที่เหมาะสมสำหรับทุกคน</p> <p><u>เป้าหมายที่ ๑๐</u> : ลดความไม่เสมอภาคภายในประเทศและ</p>	<p><u>ประเด็นที่ ๓</u> : เมืองแห่งเกษตรสุขภาพและเกษตรนวัตกรรมสร้างสรรค์</p> <p><u>ประเด็นการพัฒนาที่ ๔</u> : เมืองแห่งความมั่นคง มั่งคั่ง ยั่งยืน</p>	<p><u>ยุทธศาสตร์ที่ ๒</u> เมืองแห่งนวัตกรรม การเกษตร อุตสาหกรรมและเศรษฐกิจสร้างสรรค์</p> <p><u>ยุทธศาสตร์ที่ ๓</u> เมืองแห่งคุณภาพชีวิต สุขภาวะ และสิ่งแวดล้อมที่ดี</p>	<p><u>ยุทธศาสตร์ที่ ๕</u> การอนุรักษ์ฟื้นฟูทรัพยากรธรรมชาติและสิ่งแวดล้อม</p>	<p><u>ยุทธศาสตร์ที่ ๑</u> ๑. การพัฒนาสังคมและความมั่นคง เสริมสร้างความเข้มแข็งความมั่นคงปลอดภัยให้กับสังคม เพื่อให้เกิดสังคมคุณภาพ</p> <p>๒. สร้างความเข้มแข็งของชุมชนในการป้องกันและแก้ไขปัญหาเสพติดและอาชญากรรม</p> <p>๓. ส่งเสริมกระบวนการมีส่วนร่วมของประชาชนตามวิถีประชาธิปไตย</p> <p><u>ยุทธศาสตร์ที่ ๒</u> ๑.การพัฒนาด้านระบบสาธารณสุขูปโภค</p> <p>๒. การพัฒนาระบบ</p>	<p>บริหารทั่วไป</p> <p>บริการชุมชนและสังคม</p> <p>การเศรษฐกิจ</p>	<p>การรักษาความสงบภายใน</p> <p>เคหะและชุมชน</p> <p>การเกษตร</p>	<p>สำนักปลัด</p> <p>สำนักปลัด</p> <p>สำนักปลัด</p>

		<p><b>หมุดหมายที่ ๑๓</b> ไทยมีภาคีรัฐที่ ทันสมัย มี ประสิทธิภาพ และตอบโจทย์ ประชาชน</p>	<p>ระหว่างประเทศ <b>เป้าหมายที่ ๑๑:</b> ทำให้เมืองและการตั้งถิ่น ฐานของมนุษย์มีความ ครอบคลุม ปลอดภัย มี ภูมิต้านทานและยั่งยืน <b>เป้าหมายที่ ๑๒:</b> สร้าง หลักประกันให้มี รูปแบบการผลิตและ การบริโภคที่ยั่งยืน <b>เป้าหมายที่ ๑๖</b> : ส่งเสริมสังคมที่สงบ สุขและครอบคลุมเพื่อ การพัฒนาที่ยั่งยืน ให้ ทุกคนเข้าถึงความ ยุติธรรม และสร้าง สถาบันที่มี ประสิทธิภาพ รับผิดชอบ และ ครอบคลุมในทุกระดับ</p>			<p>สาธารณูปการ ๓. พัฒนาและจัดหา แหล่งน้ำ <b>ยุทธศาสตร์ที่ ๓</b> ๑. การส่งเสริมและ พัฒนาการเกษตร ตามแนวปรัชญา เศรษฐกิจพอเพียง ๒. ส่งเสริม สนับสนุน และพัฒนาอาชีพ เศรษฐกิจชุมชนของดี ในชุมชน <b>ยุทธศาสตร์ที่ ๕</b> ๑. อนุรักษ์ ฟื้นฟู ทรัพยากรธรรม ชาติและสิ่งแวดล้อม ๒. การสร้างองค์ ความรู้ ปลูกจิตสำนึก มนการจัดการ ทรัพยากรธรรม</p>			
--	--	---	--	--	--	--	--	--	--

ที่	ยุทธศาสตร์ชาติ ๒๐ ปี	แผนพัฒนา เศรษฐกิจและ สังคมแห่งชาติ ฉบับที่ ๑๓	SDGs	แผนพัฒนา จังหวัดลำพูน	ยุทธศาสตร์การพัฒนา ของ อปท.ในเขต จังหวัดลำพูน	ยุทธศาสตร์การ พัฒนา อบต. ทุ่งหัวช้าง	กลยุทธ์	ด้าน	แผนงาน	หน่วยงาน รับผิดชอบ หลัก
๖						<u>ยุทธศาสตร์ที่ ๒</u> การพัฒนาด้าน นวัตกรรม วิทยาศาสตร์ และเทคโนโลยี	ชาติและ สิ่งแวดล้อม			

บัญชีสรุปโครงการพัฒนา  
แผนพัฒนาท้องถิ่น (พ.ศ.๒๕๖๖ - ๒๕๗๐)  
องค์การบริหารส่วนตำบลทุ่งหัวช้าง

แบบ ผ .๐๑

ยุทธศาสตร์ กลยุทธ์ แผนงาน	ปี ๒๕๖๖		ปี ๒๕๖๗		ปี ๒๕๖๘		ปี ๒๕๖๙		ปี ๒๕๗๐		รวม ๕ ปี	
	จำนวน โครงการ	งบประมาณ (บาท)	จำนวน โครงการ	งบประมาณ (บาท)	จำนวน โครงการ	งบประมาณ (บาท)	จำนวน โครงการ	งบประมาณ (บาท)	จำนวน โครงการ	งบประมาณ (บาท)	จำนวน โครงการ	งบประมาณ (บาท)
<b>ยุทธศาสตร์ที่ ๑ การพัฒนาสังคมและความ มั่นคงของมนุษย์</b> ๑.๑ กลยุทธ์ที่ ๑ การพัฒนาสังคมและความ มั่นคง เสริมสร้างความเข้มแข็ง ความมั่นคง ปลอดภัยให้กับสังคมเพื่อให้เกิดสังคมคุณภาพ ๑. แผนงานบริหารงานทั่วไป ๒. แผนงานการรักษาความสงบภายใน ๓. แผนงานการศึกษา ๔. แผนงานสาธารณสุข ๕. แผนงานสังคมสงเคราะห์ ๖. แผนงานเคหะและชุมชน ๗. แผนงานสร้างความเข้มแข็งของชุมชน ๘. แผนงานการศาสนา วัฒนธรรม และ นันทนาการ ๙. แผนงานอุตสาหกรรมและการโยธา ๑๐. แผนงานการเกษตร ๑๑. แผนงานการพาณิชย์ ๑๒. แผนงานงบกลาง ๑.๒ กลยุทธ์ที่ ๒ สร้างความเข้มแข็งของชุมชน ในการป้องกันและแก้ไขปัญหาเสพติดและ อาชญากรรม ๑. แผนงานบริหารงานทั่วไป ๒. แผนงานการรักษาความสงบภายใน												
	๒	๖๐,๐๐๐	๒	๖๐,๐๐๐	๒	๖๐,๐๐๐	๒	๖๐,๐๐๐	๒	๖๐,๐๐๐	๑๐	๓๐๐,๐๐๐
	๖	๖๒๐,๐๐๐	๖	๖๒๐,๐๐๐	๖	๖๒๐,๐๐๐	๖	๖๒๐,๐๐๐	๖	๖๒๐,๐๐๐	๓๐	๓,๑๐๐,๐๐๐
	๑	๑๐,๐๐๐	๑	๑๐,๐๐๐	๑	๑๐,๐๐๐	๑	๑๐,๐๐๐	๑	๑๐,๐๐๐	๕	๕๐,๐๐๐

บัญชีสรุปโครงการพัฒนา  
แผนพัฒนาท้องถิ่น (พ.ศ.๒๕๖๖ - ๒๕๗๐)  
องค์การบริหารส่วนตำบลทุ่งหัวช้าง

แบบ ผ .๐๑

ยุทธศาสตร์ กลยุทธ์ แผนงาน	ปี ๒๕๖๖		ปี ๒๕๖๗		ปี ๒๕๖๘		ปี ๒๕๖๙		ปี ๒๕๗๐		รวม ๕ ปี	
	จำนวน โครงการ	งบประมาณ (บาท)	จำนวน โครงการ	งบประมาณ (บาท)	จำนวน โครงการ	งบประมาณ (บาท)	จำนวน โครงการ	งบประมาณ (บาท)	จำนวน โครงการ	งบประมาณ (บาท)	จำนวน โครงการ	งบประมาณ (บาท)
๓. แผนงานการศึกษา ๔. แผนงานสาธารณสุข ๕. แผนงานสังคมสงเคราะห์ ๖. แผนงานเคหะและชุมชน ๗. แผนงานสร้างความเข้มแข็งของชุมชน ๘. แผนงานการศาสนา วัฒนธรรม และ นันทนาการ ๙. แผนงานอุตสาหกรรมและการโยธา ๑๐. แผนงานการเกษตร ๑๑. แผนงานการพาณิชย์ ๑๒. แผนงานงบกลาง ๑.๓ กลยุทธ์ที่ ๓ ส่งเสริมกระบวนการมี ส่วนร่วมของประชาชนตามวิถีประชาธิปไตย ๑. แผนงานบริหารงานทั่วไป ๒. แผนงานการรักษาความสงบภายใน ๓. แผนงานการศึกษา ๔. แผนงานสาธารณสุข ๕. แผนงานสังคมสงเคราะห์ ๖. แผนงานเคหะและชุมชน ๗. แผนงานสร้างความเข้มแข็งของชุมชน ๘. แผนงานการศาสนา วัฒนธรรม และ นันทนาการ ๙. แผนงานอุตสาหกรรมและการโยธา												
	๖	๙๐,๐๐๐	๖	๙๐,๐๐๐	๖	๙๐,๐๐๐	๖	๙๐,๐๐๐	๖	๙๐,๐๐๐	๓๐	๔๕๐,๐๐๐





บัญชีสรุปโครงการพัฒนา  
แผนพัฒนาท้องถิ่น (พ.ศ.๒๕๖๖ - ๒๕๗๐)  
องค์การบริหารส่วนตำบลทุ่งหัวช้าง

แบบ ผ .๐๑

ยุทธศาสตร์ กลยุทธ์ แผนงาน	ปี ๒๕๖๖		ปี ๒๕๖๗		ปี ๒๕๖๘		ปี ๒๕๖๙		ปี ๒๕๗๐		รวม ๕ ปี	
	จำนวน โครงการ	งบประมาณ (บาท)	จำนวน โครงการ	งบประมาณ (บาท)	จำนวน โครงการ	งบประมาณ (บาท)	จำนวน โครงการ	งบประมาณ (บาท)	จำนวน โครงการ	งบประมาณ (บาท)	จำนวน โครงการ	งบประมาณ (บาท)
๘. แผนงานการศาสนา วัฒนธรรม และ นันทนาการ												
๙. แผนงานอุตสาหกรรมและการโยธา	๓๙	๑๙,๒๕๗,๐๐๐	๗	๒,๔๔๓,๐๐๐	๔	๓,๑๐๓,๐๐๐	๖	๒,๔๓๗,๙๔๙	๓	๑,๓๔๓,๐๐๐	๕๙	๒๘,๕๘๓,๙๔๙
๑๐. แผนงานการเกษตร												
๑๑. แผนงานการพาณิชย์												
๑๒. แผนงานงบบกลาง												
๒.๓ กลยุทธ์ที่ ๓ พัฒนาและจัดหาแหล่งน้ำ												
๑. แผนงานบริหารงานทั่วไป												
๒. แผนงานการรักษาความสงบภายใน												
๓. แผนงานการศึกษา												
๔. แผนงานสาธารณสุข												
๕. แผนงานสังคมสงเคราะห์												
๖. แผนงานเคหะและชุมชน												
๗. แผนงานสร้างความเข้มแข็งของชุมชน												
๘. แผนงานการศาสนา วัฒนธรรม และ นันทนาการ												
๙. แผนงานอุตสาหกรรมและการโยธา												
๑๐. แผนงานการเกษตร												
๑๑. แผนงานการพาณิชย์												
๑๒. แผนงานงบบกลาง												
<b>รวม</b>	<b>๓๙</b>	<b>๑๙,๒๕๗,๐๐๐</b>	<b>๗</b>	<b>๒,๔๔๓,๐๐๐</b>	<b>๔</b>	<b>๓,๑๐๓,๐๐๐</b>	<b>๖</b>	<b>๒,๔๓๗,๙๔๙</b>	<b>๓</b>	<b>๑,๓๔๓,๐๐๐</b>	<b>๕๙</b>	<b>๒๘,๕๘๓,๙๔๙</b>

บัญชีสรุปโครงการพัฒนา  
แผนพัฒนาท้องถิ่น (พ.ศ.๒๕๖๖ - ๒๕๗๐)  
องค์การบริหารส่วนตำบลทุ่งหัวช้าง

แบบ ผ .๐๑

ยุทธศาสตร์ กลยุทธ์ แผนงาน	ปี ๒๕๖๖		ปี ๒๕๖๗		ปี ๒๕๖๘		ปี ๒๕๖๙		ปี ๒๕๗๐		รวม ๕ ปี	
	จำนวน โครงการ	งบประมาณ (บาท)	จำนวน โครงการ	งบประมาณ (บาท)	จำนวน โครงการ	งบประมาณ (บาท)	จำนวน โครงการ	งบประมาณ (บาท)	จำนวน โครงการ	งบประมาณ (บาท)	จำนวน โครงการ	งบประมาณ (บาท)
<b>ยุทธศาสตร์ที่ ๓ การส่งเสริมและพัฒนา เศรษฐกิจ การเกษตรและการท่องเที่ยว</b> ๓.๑ กลยุทธ์ที่ ๑ การส่งเสริมและพัฒนาการ เกษตรตามแนวปรัชญาเศรษฐกิจพอเพียง ๑. แผนงานบริหารงานทั่วไป ๒. แผนงานการรักษาความสงบภายใน ๓. แผนงานการศึกษา ๔. แผนงานสาธารณสุข ๕. แผนงานสังคมสงเคราะห์ ๖. แผนงานเคหะและชุมชน ๗. แผนงานสร้างความเข้มแข็งของชุมชน ๘. แผนงานการศาสนา วัฒนธรรม และ นันทนาการ ๙. แผนงานอุตสาหกรรมและการโยธา ๑๐. แผนงานการเกษตร ๑๑. แผนงานการพาณิชย์ ๑๒. แผนงานงบกลาง ๓.๒ กลยุทธ์ที่ ๒ ส่งเสริม สนับสนุน และ พัฒนาอาชีพเศรษฐกิจชุมชนของดีในชุมชน ๑. แผนงานบริหารงานทั่วไป ๒. แผนงานการรักษาความสงบภายใน ๓. แผนงานการศึกษา ๔. แผนงานสาธารณสุข	๑	๓๐๐,๐๐๐	๑	๓๐๐,๐๐๐	๑	๓๐๐,๐๐๐	๑	๓๐๐,๐๐๐	๑	๓๐๐,๐๐๐	๕	๑,๕๐๐,๐๐๐

บัญชีสรุปโครงการพัฒนา  
แผนพัฒนาท้องถิ่น (พ.ศ.๒๕๖๖ - ๒๕๗๐)  
องค์การบริหารส่วนตำบลทุ่งหัวช้าง

แบบ ผ .๐๑

ยุทธศาสตร์ กลยุทธ์ แผนงาน	ปี ๒๕๖๖		ปี ๒๕๖๗		ปี ๒๕๖๘		ปี ๒๕๖๙		ปี ๒๕๗๐		รวม ๕ ปี	
	จำนวน โครงการ	งบประมาณ (บาท)	จำนวน โครงการ	งบประมาณ (บาท)	จำนวน โครงการ	งบประมาณ (บาท)	จำนวน โครงการ	งบประมาณ (บาท)	จำนวน โครงการ	งบประมาณ (บาท)	จำนวน โครงการ	งบประมาณ (บาท)
๕. แผนงานสังคมสงเคราะห์ ๖. แผนงานเคหะและชุมชน ๗. แผนงานสร้างความเข้มแข็งของชุมชน ๘. แผนงานการศาสนา วัฒนธรรม และ นันทนาการ ๙. แผนงานอุตสาหกรรมและการโยธา ๑๐. แผนงานการเกษตร ๑๑. แผนงานการพาณิชย์ ๑๒. แผนงานงบบกลาง ๓.๓ กลยุทธ์ที่ ๓ ส่งเสริมการท่องเที่ยว ๑. แผนงานบริหารงานทั่วไป ๒. แผนงานการรักษาความสงบภายใน ๓. แผนงานการศึกษา ๔. แผนงานสาธารณสุข ๕. แผนงานสังคมสงเคราะห์ ๖. แผนงานเคหะและชุมชน ๗. แผนงานสร้างความเข้มแข็งของชุมชน ๘. แผนงานการศาสนา วัฒนธรรม และ นันทนาการ ๙. แผนงานอุตสาหกรรมและการโยธา ๑๐. แผนงานการเกษตร ๑๑. แผนงานการพาณิชย์ ๑๒. แผนงานงบบกลาง	๑	๑๐๐,๐๐๐	๑	๑๐๐,๐๐๐	๑	๑๐๐,๐๐๐	๑	๑๐๐,๐๐๐	๑	๑๐๐,๐๐๐	๕	๕๐๐,๐๐๐



บัญชีสรุปโครงการพัฒนา  
แผนพัฒนาท้องถิ่น (พ.ศ.๒๕๖๖ - ๒๕๗๐)  
องค์การบริหารส่วนตำบลทุ่งหัวช้าง

แบบ ผ .๐๑

ยุทธศาสตร์ กลยุทธ์ แผนงาน	ปี ๒๕๖๖		ปี ๒๕๖๗		ปี ๒๕๖๘		ปี ๒๕๖๙		ปี ๒๕๗๐		รวม ๕ ปี	
	จำนวน โครงการ	งบประมาณ (บาท)	จำนวน โครงการ	งบประมาณ (บาท)	จำนวน โครงการ	งบประมาณ (บาท)	จำนวน โครงการ	งบประมาณ (บาท)	จำนวน โครงการ	งบประมาณ (บาท)	จำนวน โครงการ	งบประมาณ (บาท)
๒. แผนงานการรักษาความสงบภายใน ๓. แผนงานการศึกษา ๔. แผนงานสาธารณสุข ๕. แผนงานสังคมสงเคราะห์ ๖. แผนงานเคหะและชุมชน ๗. แผนงานสร้างความเข้มแข็งของชุมชน ๘. แผนงานการศาสนา วัฒนธรรม และ นันทนาการ ๙. แผนงานอุตสาหกรรมและการโยธา ๑๐. แผนงานการเกษตร ๑๑. แผนงานการพาณิชย์ ๑๒. แผนงานงบกลาง ๔.๒ กลยุทธ์ที่ ๒ ส่งเสริมและพัฒนาการ กีฬาและนันทนาการในท้องถิ่น ๑. แผนงานบริหารงานทั่วไป ๒. แผนงานการรักษาความสงบภายใน ๓. แผนงานการศึกษา ๔. แผนงานสาธารณสุข ๕. แผนงานสังคมสงเคราะห์ ๖. แผนงานเคหะและชุมชน ๗. แผนงานสร้างความเข้มแข็งของชุมชน ๘. แผนงานการศาสนา วัฒนธรรม และ นันทนาการ	๒๐	๖,๗๙๓,๘๙๗	๑๘	๖,๗๒๘,๙๔๗	๑๗	๖,๗๑๒,๙๔๗	๑๗	๖,๗๑๒,๙๔๗	๑๗	๖,๗๑๗,๙๔๗	๘๙	๓๓,๖๖๖,๖๘๕
	๘	๖๓๐,๐๐๐	๙	๖๙๐,๐๐๐	๘	๖๓๐,๐๐๐	๘	๖๓๐,๐๐๐	๘	๖๓๐,๐๐๐	๔๑	๓,๒๑๐,๐๐๐

บัญชีสรุปโครงการพัฒนา  
แผนพัฒนาท้องถิ่น (พ.ศ.๒๕๖๖ - ๒๕๗๐)  
องค์การบริหารส่วนตำบลทุ่งหัวช้าง

แบบ ผ .๐๑

ยุทธศาสตร์ กลยุทธ์ แผนงาน	ปี ๒๕๖๖		ปี ๒๕๖๗		ปี ๒๕๖๘		ปี ๒๕๖๙		ปี ๒๕๗๐		รวม ๕ ปี	
	จำนวน โครงการ	งบประมาณ (บาท)	จำนวน โครงการ	งบประมาณ (บาท)	จำนวน โครงการ	งบประมาณ (บาท)	จำนวน โครงการ	งบประมาณ (บาท)	จำนวน โครงการ	งบประมาณ (บาท)	จำนวน โครงการ	งบประมาณ (บาท)
๙. แผนงานอุตสาหกรรมและการโยธา ๑๐. แผนงานการเกษตร ๑๑. แผนงานการพาณิชย์ ๑๒. แผนงานงบกลาง ๔.๓ กลยุทธ์ที่ ๓ ส่งเสริม สนับสนุน อนุรักษ์ ฟื้นฟู สืบสาน เผยแพร่ขนบธรรมเนียม ประเพณี ศิลปวัฒนธรรม ภูมิปัญญาท้องถิ่น ๑. แผนงานบริหารงานทั่วไป ๒. แผนงานการรักษาความสงบภายใน ๓. แผนงานการศึกษา ๔. แผนงานสาธารณสุข ๕. แผนงานสังคมสงเคราะห์ ๖. แผนงานเคหะและชุมชน ๗. แผนงานสร้างความเข้มแข็งของชุมชน ๘. แผนงานการศาสนา วัฒนธรรม และ นันทนาการ ๙. แผนงานอุตสาหกรรมและการโยธา ๑๐. แผนงานการเกษตร ๑๑. แผนงานการพาณิชย์ ๑๒. แผนงานงบกลาง												
รวม	๒๘	๗,๔๒๓,๘๙๗	๒๗	๗,๔๑๘,๙๔๗	๒๕	๗,๓๔๒,๙๔๗	๒๕	๗,๓๔๒,๙๔๗	๒๕	๗,๓๔๗,๙๔๗	๑๓๐	๓๖,๘๗๖,๖๘๕

บัญชีสรุปโครงการพัฒนา  
แผนพัฒนาท้องถิ่น (พ.ศ.๒๕๖๖ - ๒๕๗๐)  
องค์การบริหารส่วนตำบลทุ่งหัวช้าง

แบบ ผ .๐๑

ยุทธศาสตร์ กลยุทธ์ แผนงาน	ปี ๒๕๖๖		ปี ๒๕๖๗		ปี ๒๕๖๘		ปี ๒๕๖๙		ปี ๒๕๗๐		รวม ๕ ปี	
	จำนวน โครงการ	งบประมาณ (บาท)	จำนวน โครงการ	งบประมาณ (บาท)	จำนวน โครงการ	งบประมาณ (บาท)	จำนวน โครงการ	งบประมาณ (บาท)	จำนวน โครงการ	งบประมาณ (บาท)	จำนวน โครงการ	งบประมาณ (บาท)
<b>ยุทธศาสตร์ที่ ๕ การอนุรักษ์ฟื้นฟูทรัพยากรธรรมชาติและสิ่งแวดล้อม</b> <b>๕.๑ กลยุทธ์ที่ ๑ อนุรักษ์ฟื้นฟูทรัพยากรธรรมชาติและสิ่งแวดล้อม</b> ๑. แผนงานบริหารงานทั่วไป ๒. แผนงานการรักษาความสงบภายใน ๓. แผนงานการศึกษา ๔. แผนงานสาธารณสุข ๕. แผนงานสังคมสงเคราะห์ ๖. แผนงานเคหะและชุมชน ๗. แผนงานสร้างความเข้มแข็งของชุมชน ๘. แผนงานการศาสนา วัฒนธรรม และ นันทนาการ ๙. แผนงานอุตสาหกรรมและการโยธา ๑๐. แผนงานการเกษตร ๑๑. แผนงานการพาณิชย์ ๑๒. แผนงานงบกลาง <b>๕.๒ กลยุทธ์ที่ ๒ การสร้างองค์ความรู้                      ปฏิบัติดีปฏิบัติชอบในการจัดการทรัพยากรธรรมชาติและสิ่งแวดล้อม</b> ๑. แผนงานบริหารงานทั่วไป ๒. แผนงานการรักษาความสงบภายใน ๓. แผนงานการศึกษา												
	๑	๒๕,๐๐๐	๑	๒๕,๐๐๐	๑	๒๕,๐๐๐	๑	๒๕,๐๐๐	๑	๒๕,๐๐๐	๕	๑๒๕,๐๐๐



บัญชีสรุปโครงการพัฒนา  
แผนพัฒนาท้องถิ่น (พ.ศ.๒๕๖๖ - ๒๕๗๐)  
องค์การบริหารส่วนตำบลทุ่งหัวช้าง

แบบ ผ .๐๑

ยุทธศาสตร์ กลยุทธ์ แผนงาน	ปี ๒๕๖๖		ปี ๒๕๖๗		ปี ๒๕๖๘		ปี ๒๕๖๙		ปี ๒๕๗๐		รวม ๕ ปี	
	จำนวน โครงการ	งบประมาณ (บาท)	จำนวน โครงการ	งบประมาณ (บาท)	จำนวน โครงการ	งบประมาณ (บาท)	จำนวน โครงการ	งบประมาณ (บาท)	จำนวน โครงการ	งบประมาณ (บาท)	จำนวน โครงการ	งบประมาณ (บาท)
๘. แผนงานการศาสนา วัฒนธรรม และ นันทนาการ ๙. แผนงานอุตสาหกรรมและการโยธา ๑๐. แผนงานการเกษตร ๑๑. แผนงานการพาณิชย์ ๑๒. แผนงานงบกลาง												
<b>รวม</b>	๐	๐	๐	๐	๐	๐	๐	๐	๐	๐	๐	๐
<b>รวมทั้งสิ้น</b>	๙๗	๒๘,๗๘๕,๘๙๗	๖๔	๑๒,๐๒๖,๙๔๗	๕๙	๑๒,๕๕๐,๙๔๗	๖๑	๑๑,๘๘๕,๘๙๖	๕๘	๑๐,๗๙๕,๙๔๗	๓๓๙	๗๖,๐๔๕,๖๓๔

**รายละเอียดโครงการพัฒนา  
แผนพัฒนาท้องถิ่น (พ.ศ.๒๕๖๖ - ๒๕๗๐)  
องค์การบริหารส่วนตำบลทุ่งหัวช้าง**

แบบ ผ.๐๒

- ก. ยุทธศาสตร์ชาติ ๒๐ ปี ยุทธศาสตร์ที่ ๑ ด้านความมั่นคง
- ข. แผนพัฒนาเศรษฐกิจและสังคมแห่งชาติ ฉบับที่ ๑๓ หมายความว่า ๑๓ ไทยมีภาคีรัฐที่ทันสมัย มีประสิทธิภาพและตบโจทย์ประชาชน
- ค. Sustainable Development Goals: SDGs เป้าหมายที่ ๑๖ ส่งเสริมสังคมที่สงบสุขและครอบคลุมเพื่อการพัฒนาที่ยั่งยืน ให้ทุกคนเข้าถึงความยุติธรรมและสร้างสถาบันที่มีประสิทธิภาพ
- ง. ยุทธศาสตร์จังหวัด ยุทธศาสตร์ที่ ๔ เมืองแห่งความมั่นคง มั่งคั่ง ยั่งยืน
- จ. ยุทธศาสตร์การพัฒนาขององค์กรปกครองส่วนท้องถิ่นในเขตจังหวัด ยุทธศาสตร์ที่ ๓ เมืองแห่งคุณภาพชีวิต สุขภาวะและสิ่งแวดล้อมที่ดี
๑. ยุทธศาสตร์ที่ ๑ การพัฒนาสังคมและความมั่นคงของมนุษย์
- ๑.๑ กลยุทธ์ แนวทางการพัฒนาที่ ๑ การพัฒนาสังคมและความมั่นคง เสริมสร้างความเข้มแข็งความมั่นคง ปลอดภัยให้กับสังคมเพื่อให้เกิดสังคมคุณภาพ

(๑) แผนงาน บริหารงานทั่วไป

ที่	โครงการ	วัตถุประสงค์	เป้าหมาย (ผลผลิตของโครงการ)	งบประมาณ					ตัวชี้วัด (KPI)	ผลที่คาดว่าจะได้รับ	หน่วยงาน รับผิดชอบหลัก
				๒๕๖๖ (บาท)	๒๕๖๗ (บาท)	๒๕๖๘ (บาท)	๒๕๖๙ (บาท)	๒๕๗๐ (บาท)			
๑	โครงการ อบต.เคลื่อนที่	เพื่อให้ประชาชนได้รับ บริการสาธารณะเบื้องต้น อย่างทั่วถึงและมีส่วนร่วม ในการพัฒนา	ประชาชนในเขต องค์การบริหาร ส่วนตำบลทุ่งหัวช้าง	๓๐,๐๐๐	๓๐,๐๐๐	๓๐,๐๐๐	๓๐,๐๐๐	๓๐,๐๐๐	จำนวนผู้เข้าร่วม โครงการ ร้อยละ ๘๐ ของกลุ่ม เป้าหมาย ได้รับ ความพึงพอใจ มาก	ประชาชนได้รับบริการ สาธารณะเบื้องต้น อย่างทั่วถึง	สำนักปลัดฯ
๒	โครงการจิตอาสา "เราทำดี ด้วยหัวใจ"	๑. เพื่อสนองพระราชดำริ พระบาทสมเด็จพระเจ้าอยู่หัว ๒. เพื่อปลูกฝังจิตอาสาให้ แก่ประชาชน	ประชาชนในเขต อบต. ทุ่งหัวช้าง	๓๐,๐๐๐	๓๐,๐๐๐	๓๐,๐๐๐	๓๐,๐๐๐	๓๐,๐๐๐	จำนวนผู้เข้าร่วม โครงการ ร้อยละ ๘๐ จากกลุ่ม เป้าหมาย ได้รับ ความพึงพอใจ มาก	เกิดจิตอาสาแก่ ประชาชน	สำนักปลัด
รวมจำนวนโครงการแผนงานบริหารงานทั่วไป				๒	๒	๒	๒	๒			
รวมงบประมาณแผนงานบริหารงานทั่วไป				๖๐,๐๐๐	๖๐,๐๐๐	๖๐,๐๐๐	๖๐,๐๐๐	๖๐,๐๐๐			

**รายละเอียดโครงการพัฒนา  
แผนพัฒนาท้องถิ่น (พ.ศ.๒๕๖๖ - ๒๕๗๐)  
องค์การบริหารส่วนตำบลทุ่งหัวช้าง**

แบบ ผ.๐๒

- ก. ยุทธศาสตร์ชาติ ๒๐ ปี ยุทธศาสตร์ที่ ๑ ด้านความมั่นคง
- ข. แผนพัฒนาเศรษฐกิจและสังคมแห่งชาติ ฉบับที่ ๑๓ หมายความว่า ๑๓ ไทยมีภาคีรัฐที่ทันสมัย มีประสิทธิภาพและตบโจทย์ประชาชน
- ค. Sustainable Development Goals: SDGs เป้าหมายที่ ๑๖ ส่งเสริมสังคมที่สงบสุขและครอบคลุมเพื่อการพัฒนาที่ยั่งยืน ให้ทุกคนเข้าถึงความยุติธรรมและสร้างสถาบันที่มีประสิทธิภาพ
- ง. ยุทธศาสตร์จังหวัด ยุทธศาสตร์ที่ ๔ เมืองแห่งความมั่นคง มั่งคั่ง ยั่งยืน
- จ. ยุทธศาสตร์การพัฒนาขององค์กรปกครองส่วนท้องถิ่นในเขตจังหวัด ยุทธศาสตร์ที่ ๓ เมืองแห่งคุณภาพชีวิต สุขภาวะและสิ่งแวดล้อมที่ดี
๑. ยุทธศาสตร์ที่ ๑ การพัฒนาสังคมและความมั่นคงของมนุษย์
- ๑.๑ กลยุทธ์ แนวทางการพัฒนาที่ ๑ การพัฒนาสังคมและความมั่นคง เสริมสร้างความเข้มแข็งความมั่นคง ปลอดภัยให้กับสังคมเพื่อให้เกิดสังคมคุณภาพ

(๑) แผนงาน การรักษาความสงบภายใน

ที่	โครงการ	วัตถุประสงค์	เป้าหมาย (ผลผลิตของโครงการ)	งบประมาณ					ตัวชี้วัด (KPI)	ผลที่คาดว่าจะได้รับ	หน่วยงาน รับผิดชอบหลัก
				๒๕๖๖ (บาท)	๒๕๖๗ (บาท)	๒๕๖๘ (บาท)	๒๕๖๙ (บาท)	๒๕๗๐ (บาท)			
๑	โครงการป้องกันและลดอุบัติเหตุทางถนน	๑.เพื่อลดจำนวนการเกิดอุบัติเหตุ ๓.เพื่อให้ประชาชนมีความปลอดภัยในชีวิตและทรัพย์สิน	จัดตั้งด้านชุมชนช่วงเทศกาลปีใหม่และสงกรานต์ไม่น้อยกว่า ๑ จุด	๑๐,๐๐๐	๑๐,๐๐๐	๑๐,๐๐๐	๑๐,๐๐๐	๑๐,๐๐๐	ไม่มีอุบัติเหตุในพื้นที่	๑.จำนวนอุบัติเหตุลดลง ๒.ประชาชนได้รับการช่วยเหลือได้ทันทั้งที่	สำนักปลัดฯ
๒	โครงการฝึกอบรมอปพร.(หลักสูตรจัดตั้ง)	เพื่อให้มีอปพร.ที่มีความรู้ ความเข้าใจ มีทักษะความชำนาญในการปฏิบัติหน้าที่ป้องกันและบรรเทาสาธารณภัย	สมาชิก อปพร.อบต.ทุ่งหัวช้างจำนวน ๓๐ คน	๑๕๐,๐๐๐	๑๕๐,๐๐๐	๑๕๐,๐๐๐	๑๕๐,๐๐๐	๑๕๐,๐๐๐	อปพร.ที่เข้ารับการฝึกอบรมร้อยละ ๘๐ ของเป้าหมายบรรลุวัตถุประสงค์ของโครงการ	มีอปพร. ที่มีความรู้ความเข้าใจ มีทักษะความชำนาญในการปฏิบัติหน้าที่ป้องกันและบรรเทาสาธารณภัย	สำนักปลัดฯ

รายละเอียดโครงการพัฒนา  
แผนพัฒนาท้องถิ่น (พ.ศ.๒๕๖๖ - ๒๕๗๐)  
องค์การบริหารส่วนตำบลทุ่งหัวช้าง

ที่	โครงการ	วัตถุประสงค์	เป้าหมาย (ผลผลิตของโครงการ)	งบประมาณ					ตัวชี้วัด (KPI)	ผลที่คาดว่าจะ ได้รับ	หน่วยงาน รับผิดชอบหลัก
				๒๕๖๖ (บาท)	๒๕๖๗ (บาท)	๒๕๖๘ (บาท)	๒๕๖๙ (บาท)	๒๕๗๐ (บาท)			
๓	โครงการฝึกอบรม อปพร.(หลักสูตร ทบทวน)	เพื่อให้ อปพร. มี ความรู้ ความเข้าใจ มีทักษะ ความชำนาญในการ ปฏิบัติหน้าที่ป้องกันและ บรรเทาสาธารณภัย มากขึ้น	สมาชิก อปพร. อบต.ทุ่งหัวช้าง จำนวน ๓๐ คน	๕๐,๐๐๐	๕๐,๐๐๐	๕๐,๐๐๐	๕๐,๐๐๐	๕๐,๐๐๐	มีอปพร.ที่เข้า ร่วมฝึกอบรม ร้อยละ ๘๐ ของเป้าหมาย บรรลุวัตถุประสงค์ ประสงค์ของ โครงการ	อปพร.มีความรู้ ความเข้าใจ มีทักษะ ความชำนาญในการ ปฏิบัติหน้าที่ป้องกันและ บรรเทาสาธารณภัย มากขึ้น	สำนักปลัดฯ
๔	โครงการพัฒนา ศักยภาพ อปพร.	เพื่อให้ อปพร.มีความรู้ ความเข้าใจในบทบาท หน้าที่ และสามารถปฏิบัติ ภารกิจ ทั้งภาควิชาการ และภาคปฏิบัติ ได้อย่างมี ประสิทธิภาพ	จัดฝึกอบรมให้แก่ อปพร.อบต.ทุ่งหัวช้าง และผู้ที่เกี่ยวข้อง จำนวน ๕๐ คน	๓๐๐,๐๐๐	๓๐๐,๐๐๐	๓๐๐,๐๐๐	๓๐๐,๐๐๐	๓๐๐,๐๐๐	จำนวนผู้เข้าร่วม โครงการ ร้อยละ ๘๐ ของกลุ่ม เป้าหมาย บรรลุวัตถุประสงค์ ประสงค์ของ โครงการ	อปพร.มีความรู้ ความเข้าใจในบทบาท หน้าที่ และสามารถ ปฏิบัติภารกิจทั้งภาค วิชาการและภาค ปฏิบัติได้อย่างมี ประสิทธิภาพ	สำนักปลัดฯ

รายละเอียดโครงการพัฒนา  
แผนพัฒนาท้องถิ่น (พ.ศ.๒๕๖๖ - ๒๕๗๐)  
องค์การบริหารส่วนตำบลทุ่งหัวช้าง

ที่	โครงการ	วัตถุประสงค์	เป้าหมาย (ผลผลิตของโครงการ)	งบประมาณ					ตัวชี้วัด (KPI)	ผลที่คาดว่าจะได้รับ	หน่วยงาน รับผิดชอบหลัก
				๒๕๖๖ (บาท)	๒๕๖๗ (บาท)	๒๕๖๘ (บาท)	๒๕๖๙ (บาท)	๒๕๗๐ (บาท)			
๕	โครงการฝึกอบรม ปฏิบัติการจิตอาสา ภัยพิบัติ	เพื่อส่งเสริมชุดปฏิบัติการ จิตอาสาภัยพิบัติประจำ อบต.ทุ่งหัวช้าง ได้มีความรู้ ความเข้าใจในการจัดการ สาธารณภัย ระบบบัญชาการ เหตุการณ์	จิตอาสาภัยพิบัติ จำนวน ๕๐ คน	๖๐,๐๐๐	๖๐,๐๐๐	๖๐,๐๐๐	๖๐,๐๐๐	๖๐,๐๐๐	ร้อยละ ๘๐ ของผู้เข้าร่วม อบรมมีความรู้ ความเข้าใจ ในการจัดการ สาธารณภัย ดีมาก	ชุดปฏิบัติการจิตอาสา ภัยพิบัติ มีความรู้ ความเข้าใจ ในการ จัดการสาธารณภัย ระบบบัญชาการ เหตุการณ์	สำนักปลัดฯ
๖	โครงการช่วยเหลือ ผู้ประสบสาธารณภัย	เพื่อให้ความช่วยเหลือ ผู้ประสบสาธารณภัย	ประชาชนในเขต อบต. ทุ่งหัวช้าง	๕๐,๐๐๐	๕๐,๐๐๐	๕๐,๐๐๐	๕๐,๐๐๐	๕๐,๐๐๐	ร้อยละ ๘๐ ของ ผู้ได้รับความ ช่วยเหลือ ได้รับ ความพึงพอใจ มาก	ผู้ประสบสาธารณภัย ได้รับความช่วยเหลือ อย่างทั่วถึงและมี คุณภาพชีวิตดีขึ้น	สำนักปลัดฯ
รวมจำนวนโครงการแผนงานการรักษาความสงบภายใน				๖	๖	๖	๖	๖			
รวมงบประมาณแผนงานการรักษาความสงบภายใน				๖๒๐,๐๐๐	๖๒๐,๐๐๐	๖๒๐,๐๐๐	๖๒๐,๐๐๐	๖๒๐,๐๐๐			

**รายละเอียดโครงการพัฒนา  
แผนพัฒนาท้องถิ่น (พ.ศ.๒๕๖๖ - ๒๕๗๐)  
องค์การบริหารส่วนตำบลทุ่งหัวช้าง**

แบบ ผ.๐๒

- ก. ยุทธศาสตร์ชาติ ๒๐ ปี ยุทธศาสตร์ที่ ๑ ด้านความมั่นคง
- ข. แผนพัฒนาเศรษฐกิจและสังคมแห่งชาติ ฉบับที่ ๑๓ หมายเหตุที่ ๔ ไทยเป็นศูนย์กลางทางการแพทย์และสุขภาพมูลค่าสูง
- ค. Sustainable Development Goals: SDGs เป้าหมายที่ ๓ สร้างหลักประกันว่าคนมีชีวิตที่มีสุขภาพดีและส่งเสริมความเป็นอยู่ที่ดีสำหรับทุกคนในทุกวัย
- ง. ยุทธศาสตร์จังหวัด ยุทธศาสตร์ที่ ๔ เมืองแห่งความมั่นคง มั่งคั่ง ยั่งยืน
- จ. ยุทธศาสตร์การพัฒนาขององค์กรปกครองส่วนท้องถิ่นในเขตจังหวัด ยุทธศาสตร์ที่ ๓ เมืองแห่งคุณภาพชีวิต สุขภาวะและสิ่งแวดล้อมที่ดี
  - ๑. ยุทธศาสตร์ที่ ๑ การพัฒนาสังคมและความมั่นคงของมนุษย์
    - ๑.๑ กลยุทธ์ แนวทางการพัฒนาที่ ๔ ส่งเสริม พัฒนาระบบบริการสาธารณสุขและพัฒนาคุณภาพชีวิต

(๑) แผนงาน สาธารณสุข

ที่	โครงการ	วัตถุประสงค์	เป้าหมาย (ผลผลิตของโครงการ)	งบประมาณ					ตัวชี้วัด (KPI)	ผลที่คาดว่าจะได้รับ	หน่วยงาน รับผิดชอบหลัก
				๒๕๖๖ (บาท)	๒๕๖๗ (บาท)	๒๕๖๘ (บาท)	๒๕๖๙ (บาท)	๒๕๗๐ (บาท)			
๑	โครงการสัตว์ปลอดโรค คนปลอดภัย จากโรค พิษสุนัขบ้า	๑.เพื่อให้สุนัข แมว ได้รับ การฉีดวัคซีนป้องกันโรค พิษสุนัขบ้า ๒.เพื่อให้ผู้เข้าร่วมฝึกอบรม ทำการฉีดวัคซีนป้องกัน โรคพิษสุนัขบ้าได้ ๓.เพื่อลดความเสี่ยงของโรค พิษสุนัขบ้า ทั้งในคนและสัตว์ ๔.เพื่อให้ผู้เข้ารับการอบรม มีความรู้ความเข้าใจเกี่ยวกับ โรคพิษสุนัขบ้าและดูแลสัตว์ อย่าง ถูกต้อง รวมถึงมีความ รับผิดชอบต่อสัตว์เลี้ยง ของตน	-สุนัขและแมวในเขต องค์การบริหาร ส่วนตำบลทุ่งหัวช้าง จำนวน๑,๓๐๐ตัว/ปี -ผู้เข้าร่วมฝึกอบรม ที่จะทำการฉีดวัคซีน ป้องกันโรคพิษสุนัขบ้า จำนวน ๔๕ คน	๕๐,๐๐๐	๕๐,๐๐๐	๕๐,๐๐๐	๕๐,๐๐๐	๕๐,๐๐๐	๑.ร้อยละ ๘๐ ของสุนัขและแมว ได้รับวัคซีนตาม เป้าหมาย ๒.ผู้เข้าร่วมฝึก อบรมที่จะทำการ ฉีดวัคซีนป้องกัน โรคพิษสุนัขบ้า จำนวน ๔๕ คน	ไม่เกิดโรคพิษสุนัขบ้า ในพื้นที่	สำนักปลัดฯ

รายละเอียดโครงการพัฒนา  
แผนพัฒนาท้องถิ่น (พ.ศ.๒๕๖๖ - ๒๕๗๐)  
องค์การบริหารส่วนตำบลทุ่งหัวช้าง

ที่	โครงการ	วัตถุประสงค์	เป้าหมาย (ผลผลิตของโครงการ)	งบประมาณ					ตัวชี้วัด (KPI)	ผลที่คาดว่าจะได้รับ	หน่วยงาน รับผิดชอบหลัก
				๒๕๖๖ (บาท)	๒๕๖๗ (บาท)	๒๕๖๘ (บาท)	๒๕๖๙ (บาท)	๒๕๗๐ (บาท)			
๒	โครงการป้องกันการมีเพศสัมพันธ์และการตั้งครรภ์ก่อนวัยอันควร	๑. เพื่อป้องกันการตั้งครรภ์และมีเพศสัมพันธ์ก่อนวัยอันควร ๒. เพื่อให้กลุ่มเป้าหมายมีความรู้ความเข้าใจและสามารถป้องกันตนเองจากการตั้งครรภ์ก่อนวัยอันควรและโรคติดต่อทางเพศสัมพันธ์	นักเรียนชั้นมัธยมต้นของโรงเรียนในเขต อบต. ทุ่งหัวช้าง จำนวน ๖๐ คน	๑๐,๐๐๐	๑๐,๐๐๐	๑๐,๐๐๐	๑๐,๐๐๐	๑๐,๐๐๐	กลุ่มเป้าหมายร้อยละ ๘๐ มีความรู้ระดับดีมาก	๑. อัตราการตั้งครรภ์และมีเพศสัมพันธ์ก่อนวัยอันควรลดลง ๒. กลุ่มเป้าหมายมีความรู้ความเข้าใจ และสามารถป้องกันตนเองจากการตั้งครรภ์ก่อนวันอันควร และโรคติดต่อการระบาดทางเพศสัมพันธ์	สำนักปลัดฯ
๓	โครงการป้องกันและควบคุมโรคไข้เลือดออก	๑. เพื่อป้องกันการป่วยด้วยโรคไข้เลือดออกในเขตพื้นที่ ๒. เพื่อกระตุ้นการมีส่วนร่วมของชุมชนในระดับหมู่บ้านให้เกิดความเข้าใจและร่วมกันแก้ไขปัญหาโรคไข้เลือดออก	ประชาชนในเขต อบต. ทุ่งหัวช้าง	๕๐,๐๐๐	๕๐,๐๐๐	๕๐,๐๐๐	๕๐,๐๐๐	๕๐,๐๐๐	ไม่มีการรายงานโรคไข้เลือดออก	ไม่มีผู้ป่วย หรือตายด้วยโรคไข้เลือดออก	สำนักปลัดฯ

รายละเอียดโครงการพัฒนา  
แผนพัฒนาท้องถิ่น (พ.ศ.๒๕๖๖ - ๒๕๗๐)  
องค์การบริหารส่วนตำบลทุ่งหัวช้าง

ที่	โครงการ	วัตถุประสงค์	เป้าหมาย (ผลผลิตของโครงการ)	งบประมาณ					ตัวชี้วัด (KPI)	ผลที่คาดว่าจะได้รับ	หน่วยงาน รับผิดชอบหลัก
				๒๕๖๖ (บาท)	๒๕๖๗ (บาท)	๒๕๖๘ (บาท)	๒๕๖๙ (บาท)	๒๕๗๐ (บาท)			
๔	โครงการพัฒนาศักยภาพอาสาสมัครสาธารณสุขประจำหมู่บ้าน (อสม.)	๑. เพื่อให้ อสม. มีความรู้ความเข้าใจในบทบาทหน้าที่การปฏิบัติงาน ด้านการส่งเสริมสุขภาพ ป้องกันโรค การรักษา และการฟื้นฟูสมรรถภาพเบื้องต้น ๒. เพื่อศึกษาดูงานแหล่งเรียนรู้ที่มีนวัตกรรม ศักยภาพ และเป็นแหล่งสถานที่ศึกษาดูงาน	อสม. ในเขตพื้นที่ อบต. ทุ่งหัวช้าง และผู้เกี่ยวข้อง จำนวน ๕๐ คน	๓๐๐,๐๐๐	๓๐๐,๐๐๐	๓๐๐,๐๐๐	๓๐๐,๐๐๐	๓๐๐,๐๐๐	อสม. เข้าร่วมโครงการ ร้อยละ ๘๐ ของเป้าหมาย บรรลุวัตถุประสงค์ของโครงการ	๑.อสม.มีความรู้ในบทบาทหน้าที่ การปฏิบัติงานมากขึ้น ๒. เกิดนวัตกรรมที่มาจากความร่วมมืออย่างมีส่วนร่วมของ อสม.	สำนักปลัด

รายละเอียดโครงการพัฒนา  
แผนพัฒนาท้องถิ่น (พ.ศ.๒๕๖๖ - ๒๕๗๐)  
องค์การบริหารส่วนตำบลทุ่งหัวช้าง

ที่	โครงการ	วัตถุประสงค์	เป้าหมาย (ผลผลิตของโครงการ)	งบประมาณ					ตัวชี้วัด (KPI)	ผลที่คาดว่าจะได้รับ	หน่วยงาน รับผิดชอบหลัก
				๒๕๖๖ (บาท)	๒๕๖๗ (บาท)	๒๕๖๘ (บาท)	๒๕๖๙ (บาท)	๒๕๗๐ (บาท)			
๕	โครงการป้องกันโรค และระงับโรคติดต่อ	๑.เพื่อให้เครือข่ายป้องกัน ควบคุมโรคติดต่อในชุมชน ๒. ประชาชนมีความรู้ และมีศักยภาพในการเฝ้า ระวัง ป้องกัน ควบคุมโรค ติดต่อ แจ้งข่าว รายงานเหตุการณ์ที่ผิดปกติ ที่เกิดขึ้นในชุมชนได้อย่าง ถูกต้องและมีประสิทธิภาพ ๓.เพื่อแลกเปลี่ยนเรียนรู้ การดำเนินงานเฝ้าระวัง ป้องกัน โดยมีกลุ่มเป้าหมาย ได้แก่ ผู้นำชุมชน อาสา สมัครสาธารณสุขประจำ หมู่บ้าน	ฝึกอบรม บุคลากร ด้านสาธารณสุข, ผู้นำชุมชน , และผู้ที่เกี่ยวข้อง จำนวน ๕๐ คน	๑๐,๐๐๐	๑๐,๐๐๐	๑๐,๐๐๐	๑๐,๐๐๐	๑๐,๐๐๐	๑.กลุ่มเป้าหมาย ร้อยละ ๘๐ มีความรู้ในระดับ ดีมาก ๒. เกิดเครือข่าย ป้องกัน ควบคุม โรคติดต่อ ใน หมู่บ้าน ทั้ง ๘ หมู่บ้าน	๑.มีเครือข่ายป้องกัน ควบคุมโรคติดต่อ ๒. อัตราการป่วย จาก โรคติดต่อลดลง	สำนักปลัดฯ
รวมจำนวนโครงการแผนงานสาธารณสุข				๕	๕	๕	๕	๕			
รวมงบประมาณแผนงานสาธารณสุข				๔๒๐,๐๐๐	๔๒๐,๐๐๐	๔๒๐,๐๐๐	๔๒๐,๐๐๐	๔๒๐,๐๐๐			

**รายละเอียดโครงการพัฒนา  
แผนพัฒนาท้องถิ่น (พ.ศ.๒๕๖๖ - ๒๕๗๐)  
องค์การบริหารส่วนตำบลทุ่งหัวช้าง**

แบบ ผ.๐๒

- ก. ยุทธศาสตร์ชาติ ๒๐ ปี ยุทธศาสตร์ที่ ๔ ด้านการสร้างโอกาสความเสมอภาคและเท่าเทียมกันทางสังคม
- ข. แผนพัฒนาเศรษฐกิจและสังคมแห่งชาติ ฉบับที่ ๑๓ หมายความว่า ๑๓ ไทยมีภาครัฐที่ทันสมัย มีประสิทธิภาพและตอบโจทย์ประชาชน
- ค. Sustainable Development Goals: SDGs เป้าหมายที่ ๓ สร้างหลักประกันว่าคนมีชีวิตที่มีสุขภาพดีและส่งเสริมความเป็นอยู่ที่ดีสำหรับทุกคนในทุกวัย
- ง. ยุทธศาสตร์จังหวัด ยุทธศาสตร์ที่ ๔ เมืองแห่งความมั่นคง มั่งคั่ง ยั่งยืน
- จ. ยุทธศาสตร์การพัฒนาขององค์การบริหารส่วนท้องถิ่นในเขตจังหวัด ยุทธศาสตร์ที่ ๓ เมืองแห่งคุณภาพชีวิต สุขภาวะและสิ่งแวดล้อมที่ดี
๑. ยุทธศาสตร์ที่ ๑ การพัฒนาสังคมและความมั่นคงของมนุษย์
- ๑.๑ กลยุทธ์ แนวทางการพัฒนาที่ ๑ การพัฒนาสังคมและความมั่นคง เสริมสร้างความเข้มแข็งความมั่นคง ปลอดภัยให้กับสังคมเพื่อให้เกิดสังคมคุณภาพ

(๑) แผนงาน สังคมสงเคราะห์

ที่	โครงการ	วัตถุประสงค์	เป้าหมาย (ผลผลิตของโครงการ)	งบประมาณ					ตัวชี้วัด (KPI)	ผลที่คาดว่าจะได้รับ	หน่วยงาน รับผิดชอบหลัก
				๒๕๖๖ (บาท)	๒๕๖๗ (บาท)	๒๕๖๘ (บาท)	๒๕๖๙ (บาท)	๒๕๗๐ (บาท)			
๑	โครงการสงเคราะห์ ประชาชน	๑.เพื่อช่วยเหลือและบรรเทา ความเดือดร้อนของประชาชน ๒.เพื่อพัฒนาคุณภาพชีวิต ของประชาชน	ผู้ประสบปัญหา ทางสังคม	๕๐,๐๐๐	๕๐,๐๐๐	๕๐,๐๐๐	๕๐,๐๐๐	๕๐,๐๐๐	ผู้ที่ได้รับ การช่วยเหลือ มีความเป็นอยู่ ที่ดีขึ้น	กลุ่มเป้าหมายที่ได้รับ การช่วยเหลือ มีคุณภาพชีวิตที่ดีขึ้น	กอง สวัสดิการฯ
รวมจำนวนโครงการแผนงานสังคมสงเคราะห์				๑	๑	๑	๑	๑			
รวมงบประมาณแผนงานสังคมสงเคราะห์				๑๐,๐๐๐	๑๐,๐๐๐	๑๐,๐๐๐	๑๐,๐๐๐	๑๐,๐๐๐			

**รายละเอียดโครงการพัฒนา  
แผนพัฒนาท้องถิ่น (พ.ศ.๒๕๖๖ - ๒๕๗๐)  
องค์การบริหารส่วนตำบลทุ่งหัวช้าง**

แบบ ผ.๐๒

- ก. ยุทธศาสตร์ชาติ ๒๐ ปี ยุทธศาสตร์ที่ ๓ ด้านการพัฒนาและเสริมสร้างศักยภาพคน
- ข. แผนพัฒนาเศรษฐกิจและสังคมแห่งชาติ ฉบับที่ ๑๓ หนุมหมายที่ ๑๒ ไทยมีกำลังคน สมรรถนะสูง มุ่งเรียนรู้อย่างต่อเนื่อง ตอบโจทย์การพัฒนาแห่งอนาคต
- ค. Sustainable Development Goals: SDGs เป้าหมายที่ ๑๖ ส่งเสริมสังคมที่สงบสุขและครอบคลุมเพื่อการพัฒนาที่ยั่งยืน ให้ทุกคนเข้าถึงความยุติธรรมและสร้างสถาบันที่มีประสิทธิภาพ
- ง. ยุทธศาสตร์จังหวัด ยุทธศาสตร์ที่ ๔ เมืองแห่งความมั่นคง มั่งคั่ง ยั่งยืน
- จ. ยุทธศาสตร์การพัฒนาขององค์กรปกครองส่วนท้องถิ่นในเขตจังหวัด ยุทธศาสตร์ที่ ๓ เมืองแห่งคุณภาพชีวิต สุขภาวะและสิ่งแวดล้อมที่ดี
๑. ยุทธศาสตร์ที่ ๑ การพัฒนาสังคมและความมั่นคงของมนุษย์
- ๑.๑ กลยุทธ์ แนวทางการพัฒนาที่ ๓ ส่งเสริมกระบวนการมีส่วนร่วมของประชาชนตามวิถีประชาธิปไตย

(๑) แผนงาน สร้างความเข้มแข็งของชุมชน

ที่	โครงการ	วัตถุประสงค์	เป้าหมาย (ผลผลิตของโครงการ)	งบประมาณ					ตัวชี้วัด (KPI)	ผลที่คาดว่าจะได้รับ	หน่วยงาน รับผิดชอบหลัก
				๒๕๖๖ (บาท)	๒๕๖๗ (บาท)	๒๕๖๘ (บาท)	๒๕๖๙ (บาท)	๒๕๗๐ (บาท)			
๑	โครงการส่งเสริมการเรียนรู้การเมือง การปกครองในระบอบประชาธิปไตย	เพื่อให้ประชาชนมีความรู้ความเข้าใจเกี่ยวกับการเมือง การปกครอง ในระบบประชาธิปไตย	จัดอบรมให้ความรู้แก่ประชาชน จำนวน ๕๐ คน	๑๐,๐๐๐	๑๐,๐๐๐	๑๐,๐๐๐	๑๐,๐๐๐	๑๐,๐๐๐	กลุ่มเป้าหมาย ร้อยละ ๘๐ มีความรู้ระดับ ดีมาก	ประชาชนมีความรู้ความเข้าใจเกี่ยวกับการเมืองการปกครอง ในระบอบประชาธิปไตย มากขึ้น	สำนักปลัดฯ
๒	โครงการส่งเสริมความรู้ด้านกฎหมาย และกระบวนการ ยุติธรรม	เพื่อสร้างความรู้ ความเข้าใจเกี่ยวกับ กฎหมายและกระบวนการ ยุติธรรม	จัดอบรมให้ความรู้แก่ประชาชน จำนวน ๕๐ คน	๑๐,๐๐๐	๑๐,๐๐๐	๑๐,๐๐๐	๑๐,๐๐๐	๑๐,๐๐๐	กลุ่มเป้าหมาย ร้อยละ ๘๐ มีความรู้ระดับ ดีมาก	ประชาชนสามารถ นำความรู้มาประยุกต์ ใช้ในชีวิตประจำวันได้	สำนักปลัดฯ
๓	โครงการพัฒนาสตรี และเสริมสร้างความเข้มแข็งของครอบครัว	เพื่อส่งเสริมความเข้มแข็งของสถาบันครอบครัว	จัดฝึกอบรมให้ความรู้แก่กลุ่มสตรี และสมาชิกในครอบครัว จำนวน ๕๐ คน	๒๐,๐๐๐	๒๐,๐๐๐	๒๐,๐๐๐	๒๐,๐๐๐	๒๐,๐๐๐	กลุ่มเป้าหมาย ร้อยละ ๘๐ มีความรู้ระดับ ดีมาก	สถาบันครอบครัวเกิด ความเข้มแข็งและ ยั่งยืน	กอง สวัสดิการฯ

รายละเอียดโครงการพัฒนา  
แผนพัฒนาท้องถิ่น (พ.ศ.๒๕๖๖ - ๒๕๗๐)  
องค์การบริหารส่วนตำบลทุ่งหัวช้าง

ที่	โครงการ	วัตถุประสงค์	เป้าหมาย (ผลผลิตของโครงการ)	งบประมาณ					ตัวชี้วัด (KPI)	ผลที่คาดว่าจะได้รับ	หน่วยงาน รับผิดชอบหลัก
				๒๕๖๖ (บาท)	๒๕๖๗ (บาท)	๒๕๖๘ (บาท)	๒๕๖๙ (บาท)	๒๕๗๐ (บาท)			
๔	โครงการจัดประชุม ประชาคมท้องถิ่น	๑.เพื่อสร้างกระบวนการ มีส่วนร่วมของประชาชน ๒.เพื่อรับทราบปัญหา/ ความต้องการของประชาชน และนำมากำหนดเป็น แนวทางในการพัฒนา ท้องถิ่น	ประชาชน ในเขต อบต.ทุ่งหัวช้าง	๓๐,๐๐๐	๓๐,๐๐๐	๓๐,๐๐๐	๓๐,๐๐๐	๓๐,๐๐๐	จำนวนผู้เข้าร่วม โครงการร้อยละ ๖๐ ของกลุ่ม เป้าหมาย	ประชาชนมีส่วนร่วม ในการพัฒนาท้องถิ่น	สำนักปลัดฯ
๕	โครงการป้องกันและ แก้ไขปัญหายาเสพติด	เพื่อรณรงค์ป้องกันการ แพร่กระจายของยาเสพติด และกระตุ้นให้ประชาชน เกิดความตระหนักและ เข้ามามีส่วนร่วมในการ แก้ไขปัญหายาเสพติด	จัดฝึกอบรมให้แก่ เด็ก/เยาวชน/ ประชาชน จำนวน ๕๐ คน	๑๐,๐๐๐	๑๐,๐๐๐	๑๐,๐๐๐	๑๐,๐๐๐	๑๐,๐๐๐	กลุ่มเป้าหมาย ร้อยละ ๘๐ มีความรู้ระดับ ดีมาก	ไม่มีผู้เสพยา ผู้ค้า ยาเสพติดในพื้นที่	สำนักปลัดฯ

รายละเอียดโครงการพัฒนา  
แผนพัฒนาท้องถิ่น (พ.ศ.๒๕๖๖ - ๒๕๗๐)  
องค์การบริหารส่วนตำบลทุ่งหัวช้าง

ที่	โครงการ	วัตถุประสงค์	เป้าหมาย (ผลผลิตของโครงการ)	งบประมาณ					ตัวชี้วัด (KPI)	ผลที่คาดว่าจะได้รับ	หน่วยงาน รับผิดชอบหลัก
				๒๕๖๖ (บาท)	๒๕๖๗ (บาท)	๒๕๖๘ (บาท)	๒๕๖๙ (บาท)	๒๕๗๐ (บาท)			
๖	โครงการสนับสนุนกิจกรรมสภาเด็กและเยาวชน	๑. เพื่อส่งเสริมสนับสนุนการดำเนินกิจการสภาเด็กและเยาวชน ๒. เพื่อเสริมสร้างศักยภาพของเด็กและเยาวชน	จัดฝึกอบรมให้ความรู้แก่สภาเด็กและเยาวชน ในเขตพื้นที่อบต.ทุ่งหัวช้าง	๑๐,๐๐๐	๑๐,๐๐๐	๑๐,๐๐๐	๑๐,๐๐๐	๑๐,๐๐๐	คณะกรรมการสภาเด็กและเยาวชนเข้าใจในบทบาทหน้าที่ของตนเองในระดับดีมาก	๑. สภาเด็กและเยาวชนมีการบริหารจัดการที่เข้มแข็ง ๒. เด็กและเยาวชนได้พัฒนาศักยภาพของตนเอง	กองสวัสดิการฯ
รวมจำนวนโครงการแผนงานสร้างความเข้มแข็งของชุมชน				๖	๖	๖	๖	๖			
รวมงบประมาณแผนงานสร้างความเข้มแข็งของชุมชน				๙๐,๐๐๐	๙๐,๐๐๐	๙๐,๐๐๐	๙๐,๐๐๐	๙๐,๐๐๐			
รวมจำนวนโครงการยุทธศาสตร์ที่ ๑				๒๐	๒๐	๒๐	๒๐	๒๐			
รวมงบประมาณยุทธศาสตร์ที่ ๑				๑,๒๐๐,๐๐๐	๑,๒๐๐,๐๐๐	๑,๒๐๐,๐๐๐	๑,๒๐๐,๐๐๐	๑,๒๐๐,๐๐๐			

**รายละเอียดโครงการพัฒนา  
แผนพัฒนาท้องถิ่น (พ.ศ.๒๕๖๖ - ๒๕๗๐)  
องค์การบริหารส่วนตำบลทุ่งหัวช้าง**

แบบ ผ.๐๒

- ก. ยุทธศาสตร์ชาติ ๒๐ ปี ยุทธศาสตร์ที่ ๔ ด้านการสร้างโอกาสความเสมอภาคและเท่าเทียมกันทางสังคม
- ข. แผนพัฒนาเศรษฐกิจและสังคมแห่งชาติ ฉบับที่ ๑๓ หมายความว่า ๘ ไทยมีพื้นที่และเมืองอัจฉริยะที่น่าอยู่ ปลอดภัยเติบโตได้อย่างยั่งยืน
- ค. Sustainable Development Goals: SDGs เป้าหมายที่ ๙ สร้างโครงสร้างพื้นฐานที่มีความทนทาน ส่งเสริมการพัฒนาอุตสาหกรรมที่ครอบคลุมและยั่งยืนและส่งเสริมนวัตกรรม
- ง. ยุทธศาสตร์จังหวัด ยุทธศาสตร์ที่ ๒ เมืองแห่งอุตสาหกรรม หัตถ อุตสาหกรรมและเศรษฐกิจสร้างสรรค์ ยุทธศาสตร์ที่ ๓ เมืองแห่งเกษตรสุขภาพและเกษตรนวัตกรรมสร้างสรรค์
- จ. ยุทธศาสตร์การพัฒนาขององค์กรปกครองส่วนท้องถิ่นในเขตจังหวัด ยุทธศาสตร์ที่ ๓ เมืองแห่งคุณภาพชีวิตสุขภาวะและสิ่งแวดล้อมที่ดี

๑. ยุทธศาสตร์ที่ ๒ การพัฒนาระบบโครงสร้างพื้นฐาน

๑.๑ กลยุทธ์ แนวทางการพัฒนาที่ ๒ การพัฒนาระบบสาธารณูปการ

(๑) แผนงาน อุตสาหกรรมและการโยธา

ที่	โครงการ	วัตถุประสงค์	เป้าหมาย (ผลผลิตของโครงการ)	งบประมาณ					ตัวชี้วัด (KPI)	ผลที่คาดว่าจะได้รับ	หน่วยงาน รับผิดชอบหลัก
				๒๕๖๖ (บาท)	๒๕๖๗ (บาท)	๒๕๖๘ (บาท)	๒๕๖๙ (บาท)	๒๕๗๐ (บาท)			
๑	โครงการปรับปรุงศูนย์พัฒนาเด็กเล็กบ้านหัวขัว	เพื่อพัฒนาศูนย์พัฒนาเด็กเล็ก ให้มีมาตรฐาน	ปรับปรุงศูนย์พัฒนาเด็กเล็กให้ได้มาตรฐาน จำนวน ๑ แห่ง	๑๕๐,๐๐๐					ปริมาณงานที่แล้วเสร็จ และได้มาตรฐาน	มีศูนย์พัฒนาเด็กเล็กที่ได้มาตรฐาน	กองการศึกษา
๒	โครงการปรับปรุงศูนย์พัฒนาเด็กเล็กบ้านดอยวงค์	เพื่อพัฒนาศูนย์พัฒนาเด็กเล็ก ให้มีมาตรฐาน	ปรับปรุงศูนย์พัฒนาเด็กเล็กให้ได้มาตรฐาน จำนวน ๑ แห่ง	๑๕๐,๐๐๐					ปริมาณงานที่แล้วเสร็จ และได้มาตรฐาน	มีศูนย์พัฒนาเด็กเล็กที่ได้มาตรฐาน	กองการศึกษา

รายละเอียดโครงการพัฒนา  
แผนพัฒนาท้องถิ่น (พ.ศ.๒๕๖๖ - ๒๕๗๐)  
องค์การบริหารส่วนตำบลทุ่งหัวช้าง

ที่	โครงการ	วัตถุประสงค์	เป้าหมาย (ผลผลิตของโครงการ)	งบประมาณ					ตัวชี้วัด (KPI)	ผลที่คาดว่าจะได้รับ	หน่วยงาน รับผิดชอบหลัก
				๒๕๖๖ (บาท)	๒๕๖๗ (บาท)	๒๕๖๘ (บาท)	๒๕๖๙ (บาท)	๒๕๗๐ (บาท)			
๓	โครงการปรับปรุง ศูนย์พัฒนาเด็กเล็ก บ้านสัญชัย	เพื่อพัฒนาศูนย์พัฒนา เด็กเล็ก ให้มีมาตรฐาน	ปรับปรุงศูนย์พัฒนา เด็กเล็กให้ได้ มาตรฐาน จำนวน ๑ แห่ง	๑๕๐,๐๐๐					ปริมาณงานที่ แล้วเสร็จ และได้มาตรฐาน	มีศูนย์พัฒนาเด็กเล็ก ที่ได้มาตรฐาน	กองการศึกษา
๔	โครงการปรับปรุง ศูนย์พัฒนาเด็กเล็ก บ้านหนองผำ	เพื่อพัฒนาศูนย์พัฒนา เด็กเล็ก ให้มีมาตรฐาน	ปรับปรุงศูนย์พัฒนา เด็กเล็กให้ได้ มาตรฐาน จำนวน ๑ แห่ง	๑๕๐,๐๐๐					ปริมาณงานที่ แล้วเสร็จ และได้มาตรฐาน	มีศูนย์พัฒนาเด็กเล็ก ที่ได้มาตรฐาน	กองการศึกษา

รายละเอียดโครงการพัฒนา  
แผนพัฒนาท้องถิ่น (พ.ศ.๒๕๖๖ - ๒๕๗๐)  
องค์การบริหารส่วนตำบลทุ่งหัวช้าง

ที่	โครงการ	วัตถุประสงค์	เป้าหมาย (ผลผลิตของโครงการ)	งบประมาณ					ตัวชี้วัด (KPI)	ผลที่คาดว่าจะได้รับ	หน่วยงาน รับผิดชอบหลัก
				๒๕๖๖ (บาท)	๒๕๖๗ (บาท)	๒๕๖๘ (บาท)	๒๕๖๙ (บาท)	๒๕๗๐ (บาท)			
๕	โครงการปรับปรุง ศูนย์พัฒนาเด็กเล็ก บ้านโป่งแดง	เพื่อพัฒนาศูนย์พัฒนา เด็กเล็ก ให้มีมาตรฐาน	ปรับปรุงศูนย์พัฒนา เด็กเล็กให้ได้ มาตรฐาน จำนวน ๑ แห่ง	๑๕๐,๐๐๐					ปริมาณงานที่ แล้วเสร็จ และได้มาตรฐาน	มีศูนย์พัฒนาเด็กเล็ก ที่ได้มาตรฐาน	กองการศึกษา
๖	โครงการปรับปรุง ศูนย์พัฒนาเด็กเล็ก บ้านแม่ปิ่นแดง	เพื่อพัฒนาศูนย์พัฒนา เด็กเล็ก ให้มีมาตรฐาน	ปรับปรุงศูนย์พัฒนา เด็กเล็กให้ได้ มาตรฐาน จำนวน ๑ แห่ง	๑๕๐,๐๐๐					ปริมาณงานที่ แล้วเสร็จ และได้มาตรฐาน	มีศูนย์พัฒนาเด็กเล็ก ที่ได้มาตรฐาน	กองการศึกษา
๗	โครงการปรับปรุง ศูนย์พัฒนาเด็กเล็ก บ้านสันดอนมูล	เพื่อพัฒนาศูนย์พัฒนา เด็กเล็ก ให้มีมาตรฐาน	ปรับปรุงศูนย์พัฒนา เด็กเล็กให้ได้ มาตรฐาน จำนวน ๑ แห่ง	๑๕๐,๐๐๐					ปริมาณงานที่ แล้วเสร็จ และได้มาตรฐาน	มีศูนย์พัฒนาเด็กเล็ก ที่ได้มาตรฐาน	กองการศึกษา

รายละเอียดโครงการพัฒนา  
แผนพัฒนาท้องถิ่น (พ.ศ.๒๕๖๖ - ๒๕๗๐)  
องค์การบริหารส่วนตำบลทุ่งหัวช้าง

ที่	โครงการ	วัตถุประสงค์	เป้าหมาย (ผลผลิตของโครงการ)	งบประมาณ					ตัวชี้วัด (KPI)	ผลที่คาดว่าจะได้รับ	หน่วยงาน รับผิดชอบหลัก
				๒๕๖๖ (บาท)	๒๕๖๗ (บาท)	๒๕๖๘ (บาท)	๒๕๖๙ (บาท)	๒๕๗๐ (บาท)			
๘	โครงการก่อสร้างถนนคอนกรีตเสริมเหล็กสายกลางบ้านเริ่มจากหัวบ้าน หมู่ที่ ๖ บ้านแม่ปันแดง	เพื่อให้ประชาชนสัญจรได้อย่างสะดวกและปลอดภัย	ก่อสร้างถนนคอนกรีตเสริมเหล็ก กว้าง ๔ เมตร ยาว ๗๓.๕๐ เมตร หนา ๐.๑๕ เมตร หรือมีพื้นที่ไม่น้อยกว่า ๒๙๔ ตารางเมตร	๒๐๐,๐๐๐					ปริมาณงานที่ก่อสร้างแล้วเสร็จ และได้มาตรฐาน	การสัญจรสะดวกและปลอดภัย	กองช่าง

รายละเอียดโครงการพัฒนา  
แผนพัฒนาท้องถิ่น (พ.ศ.๒๕๖๖ - ๒๕๗๐)  
องค์การบริหารส่วนตำบลทุ่งหัวช้าง

ที่	โครงการ	วัตถุประสงค์	เป้าหมาย (ผลผลิตของโครงการ)	งบประมาณ					ตัวชี้วัด (KPI)	ผลที่คาดว่าจะได้รับ	หน่วยงาน รับผิดชอบหลัก
				๒๕๖๖ (บาท)	๒๕๖๗ (บาท)	๒๕๖๘ (บาท)	๒๕๖๙ (บาท)	๒๕๗๐ (บาท)			
๙	โครงการจัดทำ อฒจรรย์ สนามกีฬา บ้านดอยวงศ์ หมู่ ๑๒	เพื่อใช้นั่งชมกีฬาและ กิจกรรมต่าง ๆ	จัดทำอฒจรรย์ ขนาดกว้าง ๒ เมตร ยาว ๒ เมตร สูง ๒ เมตร จำนวน ๑๐ ตัว	๗๖,๐๐๐					ปริมาณงานที่ แล้วเสร็จ และได้มาตรฐาน	ประชาชนได้รับความ สะดวกในการชมกีฬา และกิจกรรมต่าง ๆ	กองช่าง
๑๐	โครงการจัดหา ถังกรองน้ำประจำ หมู่บ้าน หมู่ที่ ๑๑ บ้านสันดอนมูล	เพื่อให้มีน้ำที่สะอาด ในการอุปโภค-บริโภค อย่างเพียงพอ	จัดหาถังกรองน้ำ จำนวน ๓ ถัง ขนาด Ø ๐.๘๐ ม. x ๑.๒๐ ม. ท่อน้ำ PVC เข้า - ออก ขนาด ๒ นิ้ว	๙๙,๐๐๐					ถังกรองน้ำ ที่ได้มาตรฐาน	ประชาชนมีน้ำ สะอาด ใช้ในการ อุปโภค-บริโภค เพียงพอ	กองช่าง
๑๑	โครงการก่อสร้าง ถนนคอนกรีตเสริมเหล็ก สายซอย นายธงชัย อ่อนใจ ม.๔ บ้านหัวขัว	เพื่อให้ประชาชนสัญจรได้ อย่างสะดวกและปลอดภัย	ก่อสร้างถนน คอนกรีตเสริมเหล็ก ขนาดกว้าง ๓ เมตร ยาว ๑๑๐ เมตร หนา ๐.๑๕ เมตร ไหล่ทางลูกรังกว้าง ข้างละ ๐.๒๕ เมตร หรือมีพื้นที่ผิวจราจร	๑๘๘,๐๐๐					ปริมาณงานที่ ก่อสร้างแล้วเสร็จ และได้มาตรฐาน	การสัญจรสะดวกและ ปลอดภัย	กองช่าง

**รายละเอียดโครงการพัฒนา  
แผนพัฒนาท้องถิ่น (พ.ศ.๒๕๖๖ - ๒๕๗๐)  
องค์การบริหารส่วนตำบลทุ่งหัวช้าง**

ที่	โครงการ	วัตถุประสงค์	เป้าหมาย (ผลผลิตของโครงการ)	งบประมาณ					ตัวชี้วัด (KPI)	ผลที่คาดว่าจะได้รับ	หน่วยงาน รับผิดชอบหลัก
				๒๕๖๖ (บาท)	๒๕๖๗ (บาท)	๒๕๖๘ (บาท)	๒๕๖๙ (บาท)	๒๕๗๐ (บาท)			
			ไม่น้อยกว่า ๓๓๐ ตารางเมตร								
๑๒	โครงการก่อสร้างถนนคอนกรีตเสริมเหล็กสายซอย นายวิชัย ตันตะนะ หมู่ ๔ บ้านหัวช้าง	เพื่อให้ประชาชนสัญจรได้อย่างสะดวกและปลอดภัย	ก่อสร้างถนนคอนกรีตเสริมเหล็กขนาดกว้าง ๓ เมตร ยาว ๑๗๐ เมตร หนา ๐.๑๕ เมตร ไหล่ทางลูกรังกว้างข้างละ ๐.๒๕ เมตร หรือมีพื้นที่ผิวจราจรไม่น้อยกว่า ๕๑๐ ตารางเมตร	๒๘๙,๐๐๐					ปริมาณงานที่ก่อสร้างแล้วเสร็จ และได้มาตรฐาน	การสัญจรสะดวกและปลอดภัย	กองช่าง
๑๓	โครงการจัดหาดังกรองน้ำประจำหมู่บ้าน หมู่ที่ ๕ บ้านโป่งแดง	เพื่อให้มีน้ำที่สะอาดในการอุปโภค-บริโภคอย่างเพียงพอ	จัดหาดังกรองน้ำจำนวน ๓ ถึง ขนาด $\varnothing$ ๐.๘๐ ม. x ๑.๒๐ ม. ท่อน้ำ PVC เข้า - ออกขนาด ๒ นิ้ว	๙๙,๐๐๐					ดังกรองน้ำที่ได้มาตรฐาน	ประชาชนมีน้ำสะอาด ใช้ในการอุปโภค-บริโภคเพียงพอ	กองช่าง

แผนพัฒนาท้องถิ่น (พ.ศ.๒๕๖๖ - ๒๕๗๐)  
องค์การบริหารส่วนตำบลทุ่งหัวช้าง

ที่	โครงการ	วัตถุประสงค์	เป้าหมาย (ผลผลิตของโครงการ)	งบประมาณ					ตัวชี้วัด (KPI)	ผลที่คาดว่าจะได้รับ	หน่วยงาน รับผิดชอบหลัก
				๒๕๖๖ (บาท)	๒๕๖๗ (บาท)	๒๕๖๘ (บาท)	๒๕๖๙ (บาท)	๒๕๗๐ (บาท)			
๑๔	โครงการก่อสร้างถนนคอนกรีตเสริมเหล็กสายซอย นายอนุพอซาแก้ว ม. ๙ บ้านดง	เพื่อให้ประชาชนสัญจรได้อย่างสะดวกและปลอดภัย	ก่อสร้างถนนคอนกรีตเสริมเหล็กขนาดกว้าง ๓ เมตร ยาว ๖๐ เมตร หนา ๐.๑๕ เมตร ไหล่ทางลูกรังกว้างข้างละ ๐.๒๕ เมตร หรือมีพื้นที่ผิวจราจรไม่น้อยกว่า ๑๘๐ ตารางเมตร	๑๐๓,๐๐๐					ปริมาณงานที่ก่อสร้างแล้วเสร็จ และได้มาตรฐาน	การสัญจรสะดวกและปลอดภัย	กองช่าง
๑๕	โครงการจัดหาถังกรองน้ำประจำหมู่บ้าน หมู่ที่ ๑๐ บ้านหนองผำ	เพื่อให้มีน้ำที่สะอาดในการอุปโภค-บริโภคอย่างเพียงพอ	จัดหาถังกรองน้ำจำนวน ๓ ถัง ขนาด Ø ๐.๘๐ ม. x ๑.๒๐ ม. ท่อน้ำ PVC เข้า - ออก ขนาด ๒ นิ้ว	๙๙,๐๐๐					ถังกรองน้ำที่ได้มาตรฐาน	ประชาชนมีน้ำสะอาด ใช้ในการอุปโภค-บริโภคเพียงพอ	กองช่าง

รายละเอียดโครงการพัฒนา  
แผนพัฒนาท้องถิ่น (พ.ศ.๒๕๖๖ - ๒๕๗๐)  
องค์การบริหารส่วนตำบลทุ่งหัวช้าง

ที่	โครงการ	วัตถุประสงค์	เป้าหมาย (ผลผลิตของโครงการ)	งบประมาณ					ตัวชี้วัด (KPI)	ผลที่คาดว่าจะได้รับ	หน่วยงาน รับผิดชอบหลัก
				๒๕๖๖ (บาท)	๒๕๖๗ (บาท)	๒๕๖๘ (บาท)	๒๕๖๙ (บาท)	๒๕๗๐ (บาท)			
๑๖	โครงการก่อสร้างถนนคอนกรีตเสริมเหล็กสายซอย นายปืดต้นตะนะ หมู่ ๙ บ้านดง	เพื่อให้ประชาชนสัญจรได้อย่างสะดวกและปลอดภัย	ก่อสร้างถนนคอนกรีตเสริมเหล็กขนาดกว้าง ๓ เมตร ยาว ๒๐๐ เมตร หนา ๐.๑๕ เมตร ไหล่ทางลูกรังกว้างข้างละ ๐.๒๕ เมตร หรือมีพื้นที่ผิวจราจรไม่น้อยกว่า ๖๐๐ ตารางเมตร	๓๔๐,๐๐๐					ปริมาณงานที่ก่อสร้างแล้วเสร็จ และได้มาตรฐาน	การสัญจรสะดวกและปลอดภัย	กองช่าง

รายละเอียดโครงการพัฒนา  
แผนพัฒนาท้องถิ่น (พ.ศ.๒๕๖๖ - ๒๕๗๐)  
องค์การบริหารส่วนตำบลทุ่งหัวช้าง

ที่	โครงการ	วัตถุประสงค์	เป้าหมาย (ผลผลิตของโครงการ)	งบประมาณ					ตัวชี้วัด (KPI)	ผลที่คาดว่าจะได้รับ	หน่วยงาน รับผิดชอบหลัก
				๒๕๖๖ (บาท)	๒๕๖๗ (บาท)	๒๕๖๘ (บาท)	๒๕๖๙ (บาท)	๒๕๗๐ (บาท)			
๑๗	โครงการก่อสร้างถนนคอนกรีตเสริมเหล็กสายซอย ใจบ้าน ลพ.ก.๔๑๐๕๘ หมู่ที่ ๖ บ้านแม่ปิ่นแดง	เพื่อให้ประชาชนสัญจรได้อย่างสะดวกและปลอดภัย	ก่อสร้างถนนคอนกรีตเสริมเหล็กขนาดกว้าง ๔ เมตร ยาว ๑๓๓ เมตร หนา ๐.๑๕ เมตร ไหล่ทางลูกรังกว้างข้างละ ๐.๒๕ เมตร หรือมีพื้นที่ผิวจราจรไม่น้อยกว่า ๕๓๒ ตารางเมตร	๓๐๐,๐๐๐					ปริมาณงานที่ก่อสร้างแล้วเสร็จและได้มาตรฐาน	การสัญจรสะดวกและปลอดภัย	กองช่าง

รายละเอียดโครงการพัฒนา  
แผนพัฒนาท้องถิ่น (พ.ศ.๒๕๖๖ - ๒๕๗๐)  
องค์การบริหารส่วนตำบลทุ่งหัวช้าง

ที่	โครงการ	วัตถุประสงค์	เป้าหมาย (ผลผลิตของโครงการ)	งบประมาณ					ตัวชี้วัด (KPI)	ผลที่คาดว่าจะได้รับ	หน่วยงาน รับผิดชอบหลัก
				๒๕๖๖ (บาท)	๒๕๖๗ (บาท)	๒๕๖๘ (บาท)	๒๕๖๙ (บาท)	๒๕๗๐ (บาท)			
๑๘	โครงการก่อสร้างถนนคอนกรีตเสริมเหล็กสายซอย นางสายทองใต้ ต.ภ.ก.๔๑๐๕๖ หมู่ที่ ๖ บ้านแม่ปิ่นแดง	เพื่อให้ประชาชนสัญจรได้อย่างสะดวกและปลอดภัย	ก่อสร้างถนนคอนกรีตเสริมเหล็กขนาดกว้าง ๓ เมตร ยาว ๖๐ เมตร หนา ๐.๑๕ เมตร ไหล่ทางลูกรังกว้างข้างละ ๐.๒๕ เมตร หรือมีพื้นที่ผิวจราจรไม่น้อยกว่า ๑๘๐ ตารางเมตร	๑๐๓,๐๐๐					ปริมาณงานที่ก่อสร้างแล้วเสร็จ และได้มาตรฐาน	การสัญจรสะดวกและปลอดภัย	กองช่าง

รายละเอียดโครงการพัฒนา  
แผนพัฒนาท้องถิ่น (พ.ศ.๒๕๖๖ - ๒๕๗๐)  
องค์การบริหารส่วนตำบลทุ่งหัวช้าง

ที่	โครงการ	วัตถุประสงค์	เป้าหมาย (ผลผลิตของโครงการ)	งบประมาณ					ตัวชี้วัด (KPI)	ผลที่คาดว่าจะได้รับ	หน่วยงาน รับผิดชอบหลัก
				๒๕๖๖ (บาท)	๒๕๖๗ (บาท)	๒๕๖๘ (บาท)	๒๕๖๙ (บาท)	๒๕๗๐ (บาท)			
๑๙	โครงการก่อสร้างถนนคอนกรีตเสริมเหล็กสายซอย นายคำลัย คำแก้ง ลพ.ก.๔๑๐๕๕ หมู่ที่ ๕ บ้านโป่งแดง	เพื่อให้ประชาชนสัญจรได้อย่างสะดวกและปลอดภัย	ก่อสร้างถนนคอนกรีตเสริมเหล็กขนาดกว้าง ๔ เมตร ยาว ๓๑๕ เมตร หนา ๐.๑๕ เมตร ไหล่ทางลูกรังกว้างข้างละ ๐.๒๕ เมตร หรือมีพื้นที่ผิวจราจรไม่น้อยกว่า ๑,๒๖๐ ตารางเมตร	๗๑๐,๐๐๐					ปริมาณงานที่ก่อสร้างแล้วเสร็จ และได้มาตรฐาน	การสัญจรสะดวกและปลอดภัย	กองช่าง

รายละเอียดโครงการพัฒนา  
แผนพัฒนาท้องถิ่น (พ.ศ.๒๕๖๖ - ๒๕๗๐)  
องค์การบริหารส่วนตำบลทุ่งหัวช้าง

ที่	โครงการ	วัตถุประสงค์	เป้าหมาย (ผลผลิตของโครงการ)	งบประมาณ					ตัวชี้วัด (KPI)	ผลที่คาดว่าจะได้รับ	หน่วยงาน รับผิดชอบหลัก
				๒๕๖๖ (บาท)	๒๕๖๗ (บาท)	๒๕๖๘ (บาท)	๒๕๖๙ (บาท)	๒๕๗๐ (บาท)			
๒๐	โครงการก่อสร้างถนนคอนกรีตเสริมเหล็กสายซอย นายเมธาใจมา ลพ.ก.๔๑๐๔๗ หมู่ที่ ๕ บ้านโป่งแดง	เพื่อให้ประชาชนสัญจรได้อย่างสะดวกและปลอดภัย	ก่อสร้างถนนคอนกรีตเสริมเหล็กขนาดกว้าง ๓ เมตร ยาว ๒๐๐ เมตร หนา ๐.๑๕ เมตร ไหล่ทางลูกรังกว้างข้างละ ๐.๒๕ เมตร หรือมีพื้นที่ผิวจราจรไม่น้อยกว่า ๖๐๐ ตารางเมตร	๓๔๐,๐๐๐					ปริมาณงานที่ก่อสร้างแล้วเสร็จ และได้มาตรฐาน	การสัญจรสะดวกและปลอดภัย	กองช่าง

รายละเอียดโครงการพัฒนา  
แผนพัฒนาท้องถิ่น (พ.ศ.๒๕๖๖ - ๒๕๗๐)  
องค์การบริหารส่วนตำบลทุ่งหัวช้าง

ที่	โครงการ	วัตถุประสงค์	เป้าหมาย (ผลผลิตของโครงการ)	งบประมาณ					ตัวชี้วัด (KPI)	ผลที่คาดว่าจะได้รับ	หน่วยงาน รับผิดชอบหลัก
				๒๕๖๖ (บาท)	๒๕๖๗ (บาท)	๒๕๖๘ (บาท)	๒๕๖๙ (บาท)	๒๕๗๐ (บาท)			
๒๑	โครงการก่อสร้างถนนคอนกรีตเสริมเหล็กสายซอย นายมูล นะกาลัง หมู่ที่ ๕ บ้านโป่งแดง	เพื่อให้ประชาชนสัญจรได้อย่างสะดวกและปลอดภัย	ก่อสร้างถนนคอนกรีตเสริมเหล็กขนาดกว้าง ๓ เมตร ยาว ๑๕๐ เมตร หนา ๐.๑๕ เมตร ไหล่ทางลูกรังกว้างข้างละ ๐.๒๕ เมตร หรือมีพื้นที่ผิวจราจรไม่น้อยกว่า ๔๕๐ ตารางเมตร	๒๕๕,๐๐๐					ปริมาณงานที่ก่อสร้างแล้วเสร็จ และได้มาตรฐาน	การสัญจรสะดวกและปลอดภัย	กองช่าง

รายละเอียดโครงการพัฒนา  
แผนพัฒนาท้องถิ่น (พ.ศ.๒๕๖๖ - ๒๕๗๐)  
องค์การบริหารส่วนตำบลทุ่งหัวช้าง

ที่	โครงการ	วัตถุประสงค์	เป้าหมาย (ผลผลิตของโครงการ)	งบประมาณ					ตัวชี้วัด (KPI)	ผลที่คาดว่าจะได้รับ	หน่วยงาน รับผิดชอบหลัก
				๒๕๖๖ (บาท)	๒๕๖๗ (บาท)	๒๕๖๘ (บาท)	๒๕๖๙ (บาท)	๒๕๗๐ (บาท)			
๒๒	โครงการก่อสร้างถนนคอนกรีตเสริมเหล็กสายซอย นายจันทร์ ปันไถ่ ลพ.ก.๔๑๐๗๐ หมู่ที่ ๑๑ บ้านสันดอนมูล	เพื่อให้ประชาชนสัญจรได้อย่างสะดวกและปลอดภัย	ก่อสร้างถนนคอนกรีตเสริมเหล็กขนาดกว้าง ๓ เมตร ยาว ๒๙๐ เมตร หนา ๐.๑๕ เมตร ไหล่ทางลูกรังกว้างข้างละ ๐.๒๕ เมตร หรือมีพื้นที่ผิวจราจรไม่น้อยกว่า ๘๗๐ ตารางเมตร	๔๙๒,๐๐๐					ปริมาณงานที่ก่อสร้างแล้วเสร็จ และได้มาตรฐาน	การสัญจรสะดวกและปลอดภัย	กองช่าง

รายละเอียดโครงการพัฒนา  
แผนพัฒนาท้องถิ่น (พ.ศ.๒๕๖๖ - ๒๕๗๐)  
องค์การบริหารส่วนตำบลทุ่งหัวช้าง

ที่	โครงการ	วัตถุประสงค์	เป้าหมาย (ผลผลิตของโครงการ)	งบประมาณ					ตัวชี้วัด (KPI)	ผลที่คาดว่าจะ ได้รับ	หน่วยงาน รับผิดชอบหลัก
				๒๕๖๖ (บาท)	๒๕๖๗ (บาท)	๒๕๖๘ (บาท)	๒๕๖๙ (บาท)	๒๕๗๐ (บาท)			
๒๓	โครงการเสริมฟิว ลาดยางแอสฟัลติก คอนกรีต สายซอย ๒ ลพ.ก.๔๑๐๔๐ หมู่ ๑๐ บ้านหนองผำ	เพื่อให้ประชาชนสัญจรได้ อย่างสะดวกและปลอดภัย	เสริมฟิวลาดยาง แอสฟัลติกคอนกรีต ขนาดกว้าง ๔ เมตร ยาว ๔๓๐ เมตร หนา ๐.๐๕ เมตร หรือมีพื้นที่ผิวจราจร ไม่น้อยกว่า ๑,๗๒๐ ตารางเมตร	๗๒๐,๐๐๐					ปริมาณงานที่ แล้วเสร็จ และ ได้มาตรฐาน	การสัญจรสะดวกและ ปลอดภัย	กองช่าง

รายละเอียดโครงการพัฒนา  
แผนพัฒนาท้องถิ่น (พ.ศ.๒๕๖๖ - ๒๕๗๐)  
องค์การบริหารส่วนตำบลทุ่งหัวช้าง

ที่	โครงการ	วัตถุประสงค์	เป้าหมาย (ผลผลิตของโครงการ)	งบประมาณ					ตัวชี้วัด (KPI)	ผลที่คาดว่าจะได้รับ	หน่วยงาน รับผิดชอบหลัก
				๒๕๖๖ (บาท)	๒๕๖๗ (บาท)	๒๕๖๘ (บาท)	๒๕๖๙ (บาท)	๒๕๗๐ (บาท)			
๒๔	โครงการเสริมฟิว ลาดยางแอสฟัลติก คอนกรีต สายซอย ๒ หมู่ ๑๒ บ้านดอยวงค์	เพื่อให้ประชาชนสัญจรได้ อย่างสะดวกและปลอดภัย	เสริมฟิวลาดยาง แอสฟัลติกคอนกรีต ขนาดกว้าง ๔ เมตร ยาว ๒๔๐ เมตร หนา ๐.๐๕ เมตร หรือมีพื้นที่ผิวจราจร ไม่น้อยกว่า ๙๖๐ ตารางเมตร	๔๐๒,๐๐๐					ปริมาณงานที่ แล้วเสร็จ และ ได้มาตรฐาน	การสัญจรสะดวกและ ปลอดภัย	กองช่าง

รายละเอียดโครงการพัฒนา  
แผนพัฒนาท้องถิ่น (พ.ศ.๒๕๖๖ - ๒๕๗๐)  
องค์การบริหารส่วนตำบลทุ่งหัวช้าง

ที่	โครงการ	วัตถุประสงค์	เป้าหมาย (ผลผลิตของโครงการ)	งบประมาณ					ตัวชี้วัด (KPI)	ผลที่คาดว่าจะได้รับ	หน่วยงาน รับผิดชอบหลัก
				๒๕๖๖ (บาท)	๒๕๖๗ (บาท)	๒๕๖๘ (บาท)	๒๕๖๙ (บาท)	๒๕๗๐ (บาท)			
๒๕	โครงการก่อสร้างถนนคอนกรีตเสริมเหล็ก ซอยบ้านนายลอยพอ ห้วยยาว หมู่ที่ ๕ บ้านโป่งแดง	เพื่อให้ประชาชนสัญจรได้ อย่างสะดวกและปลอดภัย	ก่อสร้างถนนคอนกรีตเสริมเหล็ก กว้าง ๓ เมตร ยาว ๒๐๐ เมตร หนา ๐.๑๕ เมตร หรือมีพื้นที่ไม่น้อยกว่า ๖๐๐ ตารางเมตร		๒๐๐,๐๐๐				ปริมาณงานที่ก่อสร้างแล้วเสร็จ และได้มาตรฐาน	การสัญจรสะดวกและปลอดภัย	กองช่าง
๒๖	โครงการก่อสร้างถนนคอนกรีตเสริมเหล็ก ซอยบ้านนายสมดา คำอ่อน หมู่ที่ ๙ บ้านดง	เพื่อให้ประชาชนสัญจรได้ อย่างสะดวกและปลอดภัย	ก่อสร้างถนนคอนกรีตเสริมเหล็ก กว้าง ๓ เมตร ยาว ๔๘ เมตร หนา ๐.๑๕ เมตร หรือมีพื้นที่ไม่น้อยกว่า ๑๔๔ ตารางเมตร		๑๐๐,๐๐๐				ปริมาณงานที่ก่อสร้างแล้วเสร็จ และได้มาตรฐาน	การสัญจรสะดวกและปลอดภัย	กองช่าง

รายละเอียดโครงการพัฒนา  
แผนพัฒนาท้องถิ่น (พ.ศ.๒๕๖๖ - ๒๕๗๐)  
องค์การบริหารส่วนตำบลทุ่งหัวช้าง

ที่	โครงการ	วัตถุประสงค์	เป้าหมาย (ผลผลิตของโครงการ)	งบประมาณ					ตัวชี้วัด (KPI)	ผลที่คาดว่าจะ ได้รับ	หน่วยงาน รับผิดชอบหลัก
				๒๕๖๖ (บาท)	๒๕๖๗ (บาท)	๒๕๖๘ (บาท)	๒๕๖๙ (บาท)	๒๕๗๐ (บาท)			
๒๗	โครงการก่อสร้างถนนคอนกรีตเสริมเหล็กสายบ้านนายดูปู่ดใจแก้ว หมู่ที่ ๑๑ บ้านสันดอนมูล	เพื่อให้ประชาชนสัญจรได้อย่างสะดวกและปลอดภัย	ก่อสร้างถนนคอนกรีตเสริมเหล็กกว้าง ๔ เมตร ยาว ๒๐๐ เมตร หนา ๐.๑๕ เมตร หรือมีพื้นที่ไม่น้อยกว่า ๘๐๐ ตารางเมตร		๔๖๐,๐๐๐				ปริมาณงานที่ก่อสร้างแล้วเสร็จและได้มาตรฐาน	การสัญจรสะดวกและปลอดภัย	กองช่าง
๒๘	โครงการก่อสร้างศาลาอเนกประสงค์ ประจำสุสานบ้านสัญชัย หมู่ที่ ๗ บ้านสัญชัย	เพื่อให้มีสถานที่ประกอบพิธีกรรมทางศาสนา	ก่อสร้างศาลาอเนกประสงค์ ขนาดกว้าง ๔ เมตร ยาว ๖ เมตร จำนวน ๑ หลัง		๑๘๐,๐๐๐				ปริมาณงานที่ก่อสร้างแล้วเสร็จและได้มาตรฐาน	สืบสานวัฒนธรรม ประเพณีท้องถิ่น	กองช่าง

รายละเอียดโครงการพัฒนา  
แผนพัฒนาท้องถิ่น (พ.ศ.๒๕๖๖ - ๒๕๗๐)  
องค์การบริหารส่วนตำบลทุ่งหัวช้าง

ที่	โครงการ	วัตถุประสงค์	เป้าหมาย (ผลผลิตของโครงการ)	งบประมาณ					ตัวชี้วัด (KPI)	ผลที่คาดว่าจะได้รับ	หน่วยงาน รับผิดชอบหลัก
				๒๕๖๖ (บาท)	๒๕๖๗ (บาท)	๒๕๖๘ (บาท)	๒๕๖๙ (บาท)	๒๕๗๐ (บาท)			
๒๙	โครงการขุดเจาะบ่อบาดาล หมู่ที่ ๕ บ้านโป่งแดง	เพื่อให้ประชาชนมีน้ำอุปโภค- บริโภค ที่ได้มาตรฐานอย่างเพียงพอ	ขุดเจาะบ่อบาดาล ขนาดเส้นผ่าศูนย์กลาง ๔ นิ้ว ลึก ๔๓-๑๐๐ เมตร จำนวน ๑ บ่อ		๒๔๕,๐๐๐				ปริมาณงานที่แล้วเสร็จ และได้มาตรฐาน	ประชาชนมีน้ำอุปโภค-บริโภค ที่ได้มาตรฐานอย่างเพียงพอ	กองช่าง
๓๐	โครงการขุดลอกคลองส่งน้ำห้วยแม่ลี่ หมู่ ๕ บ้านโป่งแดง	เพื่อให้ประชาชนมีน้ำใช้เพื่อการเกษตรอย่างเพียงพอ	ขุดลอกคลองส่งน้ำห้วยแม่ลี่ ขนาดกว้าง ๑.๕ เมตร ลึก ๑.๕ เมตร ยาว ๑,๐๐๐ เมตร		๙๐,๐๐๐				ปริมาณงานที่ดำเนินการแล้วเสร็จและได้มาตรฐาน	ประชาชนมีน้ำใช้เพื่อการเกษตรอย่างเพียงพอ	กองช่าง

รายละเอียดโครงการพัฒนา  
แผนพัฒนาท้องถิ่น (พ.ศ.๒๕๖๖ - ๒๕๗๐)  
องค์การบริหารส่วนตำบลทุ่งหัวช้าง

ที่	โครงการ	วัตถุประสงค์	เป้าหมาย (ผลผลิตของโครงการ)	งบประมาณ					ตัวชี้วัด (KPI)	ผลที่คาดว่าจะได้รับ	หน่วยงาน รับผิดชอบหลัก
				๒๕๖๖ (บาท)	๒๕๖๗ (บาท)	๒๕๖๘ (บาท)	๒๕๖๙ (บาท)	๒๕๗๐ (บาท)			
๓๑	โครงการก่อสร้างถนนคอนกรีตเสริมเหล็กสายทุ่งหนองบัว ลพ.ถ.๔๑๐๓๒ หมู่ที่ ๕ บ้านโป่งแดง	เพื่อให้ประชาชนสัญจรได้อย่างสะดวกและปลอดภัย	ก่อสร้างถนนคอนกรีตเสริมเหล็ก กว้าง ๔ เมตร ยาว ๒๐๐ เมตร หนา ๐.๑๕ เมตร หรือมีพื้นที่ไม่น้อยกว่า ๘๐๐ ตารางเมตร			๒๐๐,๐๐๐			ปริมาณงานที่ก่อสร้างแล้วเสร็จ และได้มาตรฐาน	การสัญจรสะดวกและปลอดภัย	กองช่าง
๓๒	โครงการก่อสร้างแผงกั้นสนามกีฬา ดอยวงค์ หมู่ ๑๒	เพื่อป้องกันอุปกรณ์กีฬา ออกจากสนามกีฬา	ก่อสร้างแผงกั้นสนาม ขนาดยาว ๗๕ เมตร สูง ๔ เมตร			๓๔๕,๐๐๐			ปริมาณงานที่แล้วเสร็จ และได้มาตรฐาน	อุปกรณ์กีฬา ไม่ออกนอกสนามกีฬา	กองช่าง

รายละเอียดโครงการพัฒนา  
แผนพัฒนาท้องถิ่น (พ.ศ.๒๕๖๖ - ๒๕๗๐)  
องค์การบริหารส่วนตำบลทุ่งหัวช้าง

ที่	โครงการ	วัตถุประสงค์	เป้าหมาย (ผลผลิตของโครงการ)	งบประมาณ					ตัวชี้วัด (KPI)	ผลที่คาดว่าจะได้รับ	หน่วยงาน รับผิดชอบหลัก
				๒๕๖๖ (บาท)	๒๕๖๗ (บาท)	๒๕๖๘ (บาท)	๒๕๖๙ (บาท)	๒๕๗๐ (บาท)			
๓๓	โครงการก่อสร้างถนนคอนกรีตเสริมเหล็กสายบ้านนาย สีธรรมจันทร์คำ หมู่ที่ ๔ บ้านหัวขัว	เพื่อให้ประชาชนสัญจรได้อย่างสะดวกและปลอดภัย	ก่อสร้างถนนคอนกรีตเสริมเหล็ก กว้าง ๓ เมตร ยาว ๕๐ เมตร หนา ๐.๑๕ เมตร หรือมีพื้นที่ไม่น้อยกว่า ๑๕๐ ตารางเมตร				๑๐๐,๐๐๐		ปริมาณงานที่ก่อสร้างแล้วเสร็จ และได้มาตรฐาน	การสัญจรสะดวกและปลอดภัย	กองช่าง
๓๔	โครงการก่อสร้างฝาย คสล.ทางเข้าอ่างเก็บน้ำแม่ปิ่นแดง หมู่ที่ ๖ บ้านแม่ปิ่นแดง	เพื่อให้ประชาชนมีน้ำใช้ในการทำเกษตรอย่างเพียงพอ	ก่อสร้างฝาย คสล. ขนาดกว้าง ๒ เมตร ลึก ๑.๕ เมตร ยาว ๑๕ เมตร				๓๐๐,๐๐๐		ปริมาณงานที่ก่อสร้างแล้วเสร็จ และได้มาตรฐาน	ประชาชนมีน้ำใช้ในการเกษตรอย่างเพียงพอ	กองช่าง

**รายละเอียดโครงการพัฒนา  
แผนพัฒนาท้องถิ่น (พ.ศ.๒๕๖๖ - ๒๕๗๐)  
องค์การบริหารส่วนตำบลทุ่งหัวช้าง**

ที่	โครงการ	วัตถุประสงค์	เป้าหมาย (ผลผลิตของโครงการ)	งบประมาณ					ตัวชี้วัด (KPI)	ผลที่คาดว่าจะ ได้รับ	หน่วยงาน รับผิดชอบหลัก
				๒๕๖๖ (บาท)	๒๕๖๗ (บาท)	๒๕๖๘ (บาท)	๒๕๖๙ (บาท)	๒๕๗๐ (บาท)			
๓๕	โครงการก่อสร้างถนนคอนกรีตเสริมเหล็กซอย ๑ บ้านนางดาโพธิ์วัน ถึงบ้านนายเสาร์ยี่ คำแปง หมู่ที่ ๙ บ้านดง	เพื่อให้ประชาชนสัญจรได้อย่างสะดวกและปลอดภัย	ก่อสร้างถนนคอนกรีตเสริมเหล็ก กว้าง ๔ เมตร ยาว ๒๐๐ เมตร หนา ๐.๑๕ เมตร หรือมีพื้นที่ไม่น้อยกว่า ๘๐๐ ตารางเมตร				๔๖๐,๐๐๐		ปริมาณงานที่ก่อสร้างแล้วเสร็จ และได้มาตรฐาน	การสัญจรสะดวกและปลอดภัย	กองช่าง
๓๖	โครงการขุดเจาะบ่อบาดาล หมู่ที่ ๖ บ้านแม่ปิ่นแดง	เพื่อให้ประชาชนมีน้ำอุปโภค-บริโภค ที่ได้มาตรฐานอย่างเพียงพอ	ขุดเจาะบ่อบาดาล ขนาดเส้นผ่าศูนย์กลาง ๔ นิ้ว ลึก ๔๓-๑๐๐ เมตร จำนวน ๑ บ่อ				๒๔๕,๐๐๐		ปริมาณงานที่แล้วเสร็จ และได้มาตรฐาน	ประชาชนมีน้ำอุปโภค-บริโภค ที่ได้มาตรฐานอย่างเพียงพอ	กองช่าง

**รายละเอียดโครงการพัฒนา  
แผนพัฒนาท้องถิ่น (พ.ศ.๒๕๖๖ - ๒๕๗๐)  
องค์การบริหารส่วนตำบลทุ่งหัวช้าง**

ที่	โครงการ	วัตถุประสงค์	เป้าหมาย (ผลผลิตของโครงการ)	งบประมาณ					ตัวชี้วัด (KPI)	ผลที่คาดว่าจะได้รับ	หน่วยงาน รับผิดชอบหลัก
				๒๕๖๖ (บาท)	๒๕๖๗ (บาท)	๒๕๖๘ (บาท)	๒๕๖๙ (บาท)	๒๕๗๐ (บาท)			
๓๗	โครงการก่อสร้างถนนคอนกรีตเสริมเหล็กซอยบ้านนางสุนีย์ ปัญหาแดง หมู่ที่ ๖ บ้านแม่ปิ่นแดง	เพื่อให้ประชาชนสัญจรได้อย่างสะดวกและปลอดภัย	ก่อสร้างถนนคอนกรีตเสริมเหล็ก กว้าง ๔ เมตร ยาว ๑๐๐ เมตร หนา ๐.๑๕ เมตร หรือมีพื้นที่ไม่น้อยกว่า ๔๐๐ ตารางเมตร				๒๓๐,๐๐๐		ปริมาณงานที่ก่อสร้างแล้วเสร็จ และได้มาตรฐาน	การสัญจรสะดวกและปลอดภัย	กองช่าง
๓๘	โครงการก่อสร้างถนนคอนกรีตเสริมเหล็กสายบ้านนายสวน จุฑา หมู่ที่ ๖ บ้านแม่ปิ่นแดง	เพื่อให้ประชาชนสัญจรได้อย่างสะดวกและปลอดภัย	ก่อสร้างถนนคอนกรีตเสริมเหล็ก กว้าง ๔ เมตร ยาว ๕๐ เมตร หนา ๐.๑๕ เมตร หรือมีพื้นที่ไม่น้อยกว่า ๒๐๐ ตารางเมตร					๑๐๐,๐๐๐	ปริมาณงานที่ก่อสร้างแล้วเสร็จ และได้มาตรฐาน	การสัญจรสะดวกและปลอดภัย	กองช่าง

รายละเอียดโครงการพัฒนา  
แผนพัฒนาท้องถิ่น (พ.ศ.๒๕๖๖ - ๒๕๗๐)  
องค์การบริหารส่วนตำบลทุ่งหัวช้าง

ที่	โครงการ	วัตถุประสงค์	เป้าหมาย (ผลผลิตของโครงการ)	งบประมาณ					ตัวชี้วัด (KPI)	ผลที่คาดว่าจะได้รับ	หน่วยงาน รับผิดชอบหลัก
				๒๕๖๖ (บาท)	๒๕๖๗ (บาท)	๒๕๖๘ (บาท)	๒๕๖๙ (บาท)	๒๕๗๐ (บาท)			
๓๙	โครงการก่อสร้างถนนคอนกรีตเสริมเหล็กสายบ้านนายอินเรือนสุตำ หมู่ที่ ๑๐ บ้านหนองผำ	เพื่อให้ประชาชนสัญจรได้อย่างสะดวกและปลอดภัย	ก่อสร้างถนนคอนกรีตเสริมเหล็ก กว้าง ๓ เมตร ยาว ๕๐ เมตร หนา ๐.๑๕ เมตร หรือมีพื้นที่ไม่น้อยกว่า ๑๕๐ ตารางเมตร					๑๐๐,๐๐๐	ปริมาณงานที่ก่อสร้างแล้วเสร็จและได้มาตรฐาน	การสัญจรสะดวกและปลอดภัย	กองช่าง
รวมจำนวนโครงการแผนงานอุตสาหกรรมและการโยธา				๒๔	๖	๒	๕	๒			
รวมงบประมาณแผนงานอุตสาหกรรมและการโยธา				๕,๘๖๕,๐๐๐	๑,๒๗๕,๐๐๐	๕๔๕,๐๐๐	๑,๓๘๘,๙๔๙	๒๐๐,๐๐๐			
รวมจำนวนโครงการยุทธศาสตร์ที่ ๒				๒๑	๖	๒	๕	๒			
รวมงบประมาณยุทธศาสตร์ที่ ๒				๕,๘๖๕,๐๐๐	๑,๒๗๕,๐๐๐	๕๔๕,๐๐๐	๑,๓๘๘,๙๔๙	๒๐๐,๐๐๐			

**รายละเอียดโครงการพัฒนา  
แผนพัฒนาท้องถิ่น (พ.ศ.๒๕๖๖ - ๒๕๗๐)  
องค์การบริหารส่วนตำบลทุ่งหัวช้าง**

- ก. ยุทธศาสตร์ชาติ ๒๐ ปี ยุทธศาสตร์ที่ ๓ ด้านการพัฒนาและเสริมสร้างศักยภาพคน
- ข. แผนพัฒนาเศรษฐกิจและสังคมแห่งชาติ ฉบับที่ ๑๓ หนุมดหมายที่ ๗ ไทยมีวิสาหกิจขนาดกลางและขนาดย่อมที่เข้มแข็ง มีศักยภาพสูง และสามารถแข่งขันได้
- ค. Sustainable Development Goals: SDGs เป้าหมายที่ ๑๒ สร้างหลักประกันให้มีรูปแบบการผลิตและการบริโภคที่ยั่งยืน
- ง. ยุทธศาสตร์จังหวัด ยุทธศาสตร์ที่ ๓ เมืองแห่งเกษตรสุขภาพและเกษตรนวัตกรรมสร้างสรรค์
- จ. ยุทธศาสตร์การพัฒนาขององค์กรปกครองส่วนท้องถิ่นในเขตจังหวัด ยุทธศาสตร์ที่ ๒ เมืองแห่งนวัตกรรมการเกษตร อุตสาหกรรมและเศรษฐกิจสร้างสรรค์
๑. ยุทธศาสตร์ที่ ๓ การส่งเสริมพัฒนาเศรษฐกิจการเกษตรและการท่องเที่ยว
- ๑.๑ กลยุทธ์ แนวทางการพัฒนาที่ ๒ ส่งเสริม สนับสนุน และพัฒนาอาชีพเศรษฐกิจชุมชนของดีในชุมชน
- (๑) แผนงาน สร้างความเข้มแข็งของชุมชน

ที่	โครงการ	วัตถุประสงค์	เป้าหมาย (ผลผลิตของโครงการ)	งบประมาณ					ตัวชี้วัด (KPI)	ผลที่คาดว่าจะได้รับ	หน่วยงาน รับผิดชอบหลัก
				๒๕๖๖ (บาท)	๒๕๖๗ (บาท)	๒๕๖๘ (บาท)	๒๕๖๙ (บาท)	๒๕๗๐ (บาท)			
๑	โครงการส่งเสริม กลุ่มอาชีพ	เพื่อส่งเสริมและพัฒนา อาชีพแก่ประชาชน	กลุ่มอาชีพต่างๆ ในเขต อบต.ทุ่งหัวช้าง	๑๐๐,๐๐๐	๑๐๐,๐๐๐	๑๐๐,๐๐๐	๑๐๐,๐๐๐	๑๐๐,๐๐๐	จำนวนกลุ่มอาชีพ ที่ได้ดำเนินการ ไม่น้อยกว่า ๕ กลุ่ม /ปี	กลุ่มอาชีพมีความ เข้มแข็งและ มีรายได้เพิ่มขึ้น	กอง สวัสดิการฯ
รวมจำนวนโครงการแผนงานสร้างความเข้มแข็งของชุมชน				๑	๑	๑	๑	๑			
รวมงบประมาณแผนงานสร้างความเข้มแข็งของชุมชน				๑๐๐,๐๐๐	๑๐๐,๐๐๐	๑๐๐,๐๐๐	๑๐๐,๐๐๐	๑๐๐,๐๐๐			

**รายละเอียดโครงการพัฒนา  
แผนพัฒนาท้องถิ่น (พ.ศ.๒๕๖๖ - ๒๕๗๐)  
องค์การบริหารส่วนตำบลทุ่งหัวช้าง**

- ก. ยุทธศาสตร์ชาติ ๒๐ ปี ยุทธศาสตร์ที่ ๓ ด้านการพัฒนาและเสริมสร้างศักยภาพคน
- ข. แผนพัฒนาเศรษฐกิจและสังคมแห่งชาติ ฉบับที่ ๑๓ หมายเหตุที่ ๒ ไทยเป็นจุดหมายของการท่องเที่ยวที่เน้นคุณภาพและความยั่งยืน
- ค. Sustainable Development Goals: SDGs เป้าหมายที่ ๑๖ ส่งเสริมสังคมที่สงบสุขและครอบคลุมเพื่อการพัฒนาที่ยั่งยืน ให้ทุกคนเข้าถึงความยุติธรรม และสร้างสถาบันที่มีประสิทธิภาพ
- ง. ยุทธศาสตร์จังหวัด ยุทธศาสตร์ที่ ๑ เมืองแห่งวัฒนธรรมอัตลักษณ์วิถีและการท่องเที่ยวเชิงสร้างสรรค์
- จ. ยุทธศาสตร์การพัฒนาขององค์การปกครองส่วนท้องถิ่นในเขตจังหวัด ยุทธศาสตร์ที่ ๑ เมืองแห่งวัฒนธรรมความหลากหลายและการท่องเที่ยวเชิงวัฒนธรรมวิถีใหม่
๑. ยุทธศาสตร์ที่ ๓ การส่งเสริมพัฒนาเศรษฐกิจการเกษตรและการท่องเที่ยว
- ๑.๑ กลยุทธ์ แนวทางการพัฒนาที่ ๔ ส่งเสริมการท่องเที่ยวเชิงวัฒนธรรม
- (๑) แผนงาน การศาสนาวัฒนธรรมและนันทนาการ

ที่	โครงการ	วัตถุประสงค์	เป้าหมาย (ผลผลิตของโครงการ)	งบประมาณ					ตัวชี้วัด (KPI)	ผลที่คาดว่าจะได้รับ	หน่วยงาน รับผิดชอบหลัก
				๒๕๖๖ (บาท)	๒๕๖๗ (บาท)	๒๕๖๘ (บาท)	๒๕๖๙ (บาท)	๒๕๗๐ (บาท)			
๑	โครงการจัดงานเทศกาลลำไยและของดีเมืองลำพูน	เพื่อส่งเสริมและประชาสัมพันธ์สินค้าและผลิตภัณฑ์ของดีเมืองลำพูน	จัดกิจกรรมปีละ ๑ ครั้ง				๔๐,๐๐๐		ร้อยละ ๘๐ ของผู้เข้าร่วมงานได้รับความพึงพอใจมาก	ได้ประชาสัมพันธ์ผลิตภัณฑ์ของดีเมืองลำพูนให้รู้จักแพร่หลาย	กองการศึกษา
๒	โครงการจัดงานเทศกาลลำไยและของดีเมืองลำพูน	เพื่อส่งเสริมและประชาสัมพันธ์สินค้าและผลิตภัณฑ์ของดีเมืองลำพูน	อปท.ในอำเภอทุ่งหัวช้าง จัดกิจกรรมปีละ ๑ ครั้ง	๔๐,๐๐๐	๔๐,๐๐๐	๔๐,๐๐๐		๔๐,๐๐๐	ร้อยละ ๘๐ ของผู้เข้าร่วมงานได้รับความพึงพอใจมาก	ได้ประชาสัมพันธ์ผลิตภัณฑ์ของดีเมืองลำพูนให้รู้จักแพร่หลาย	ทต.ทุ่งหัวช้าง อบต.บ้านปวง อบต.ตะเคียนปม
๓	โครงการจัดงานพระนางจามเทวีและงานกาชาดจังหวัดลำพูน	เพื่อส่งเสริมอนุรักษ์ศิลปวัฒนธรรมและส่งเสริมการท่องเที่ยวจังหวัดลำพูน	จัดกิจกรรมปีละ ๑ ครั้ง		๑๐๐,๐๐๐				ร้อยละ ๘๐ ของผู้เข้าร่วมงานได้รับความพึงพอใจมาก	มีการอนุรักษ์ศิลปวัฒนธรรมประเพณีและส่งเสริมการท่องเที่ยวจังหวัดลำพูน	กองการศึกษา

**รายละเอียดโครงการพัฒนา  
แผนพัฒนาท้องถิ่น (พ.ศ.๒๕๖๖ - ๒๕๗๐)  
องค์การบริหารส่วนตำบลทุ่งหัวช้าง**

ที่	โครงการ	วัตถุประสงค์	เป้าหมาย (ผลผลิตของโครงการ)	งบประมาณ					ตัวชี้วัด (KPI)	ผลที่คาดว่าจะได้รับ	หน่วยงาน รับผิดชอบหลัก
				๒๕๖๖ (บาท)	๒๕๖๗ (บาท)	๒๕๖๘ (บาท)	๒๕๖๙ (บาท)	๒๕๗๐ (บาท)			
๔	โครงการจัดงาน พระนางจามเทวี และงานกาชาด จังหวัดลำพูน	เพื่อส่งเสริมอนุรักษ์ศิลป วัฒนธรรมและส่งเสริม การท่องเที่ยวจังหวัดลำพูน	อปท.ในอำเภอ ทุ่งหัวช้าง จัดกิจกรรม ปีละ ๑ ครั้ง	๔๐,๐๐๐		๔๐,๐๐๐	๔๐,๐๐๐	๔๐,๐๐๐	ร้อยละ ๘๐ ของ ผู้เข้าร่วมงาน ได้รับความ พึงพอใจมาก	มีการอนุรักษ์ศิลป วัฒนธรรมประเพณีและ ส่งเสริมการท่องเที่ยว จังหวัดลำพูน	ทต.ทุ่งหัวช้าง อบต.บ้านปวง อบต.ตะเคียนปม
๕	โครงการจัดงาน ประเพณีสงกรานต์ พระบรมธาตุหริภุญชัย	เพื่ออนุรักษ์ศิลปวัฒนธรรม และส่งเสริมการท่องเที่ยว จังหวัดลำพูน	จัดกิจกรรมปีละ ๑ ครั้ง				๔๐,๐๐๐		ร้อยละ ๘๐ ของ ผู้เข้าร่วมงาน ได้รับความ พึงพอใจมาก	มีการอนุรักษ์ศิลป วัฒนธรรมประเพณีและ ส่งเสริมการท่องเที่ยว จังหวัดลำพูน	กองการศึกษา
๖	โครงการจัดงาน ประเพณีสงกรานต์ พระบรมธาตุหริภุญชัย	เพื่ออนุรักษ์ศิลปวัฒนธรรม และส่งเสริมการท่องเที่ยว จังหวัดลำพูน	อปท.ในอำเภอ ทุ่งหัวช้าง จัดกิจกรรม ปีละ ๑ ครั้ง	๔๐,๐๐๐	๔๐,๐๐๐	๔๐,๐๐๐		๔๐,๐๐๐	ร้อยละ ๘๐ ของ ผู้เข้าร่วมงาน ได้รับความ พึงพอใจมาก	มีการอนุรักษ์ศิลป วัฒนธรรมประเพณีและ ส่งเสริมการท่องเที่ยว จังหวัดลำพูน	ทต.ทุ่งหัวช้าง อบต.บ้านปวง อบต.ตะเคียนปม
รวมจำนวนโครงการแผนงานการศาสนาวัฒนธรรมและนันทนาการ				๓	๓	๓	๓	๓			
รวมงบประมาณแผนงานการศาสนาวัฒนธรรมและนันทนาการ				๑๒๐,๐๐๐	๑๘๐,๐๐๐	๑๒๐,๐๐๐	๑๒๐,๐๐๐	๑๒๐,๐๐๐			

**รายละเอียดโครงการพัฒนา  
แผนพัฒนาท้องถิ่น (พ.ศ.๒๕๖๖ - ๒๕๗๐)  
องค์การบริหารส่วนตำบลทุ่งหัวช้าง**

แบบ ผ.๐๒

- ก. ยุทธศาสตร์ชาติ ๒๐ ปี ยุทธศาสตร์ที่ ๕ ด้านการสร้างการเติบโตบนคุณภาพชีวิตที่เป็นมิตรกับสิ่งแวดล้อม
- ข. แผนพัฒนาเศรษฐกิจและสังคมแห่งชาติ ฉบับที่ ๑๓ หมวดหมายที่ ๒ ไทยเป็นจุดหมายของการท่องเที่ยวที่เน้นคุณภาพและความยั่งยืน
- ค. Sustainable Development Goals: SDGs เป้าหมายที่ ๑๒ สร้างหลักประกันให้มีรูปแบบการผลิตและการบริโภคที่ยั่งยืน
- ง. ยุทธศาสตร์จังหวัด ยุทธศาสตร์ที่ ๓ เมืองแห่งเกษตรสุขภาพและเกษตรนวัตกรรมสร้างสรรค์
- จ. ยุทธศาสตร์การพัฒนาขององค์กรปกครองส่วนท้องถิ่นในเขตจังหวัด ยุทธศาสตร์ที่ ๒ เมืองแห่งนวัตกรรมการเกษตรอุตสาหกรรมและเศรษฐกิจสร้างสรรค์
๑. ยุทธศาสตร์ที่ ๓ การส่งเสริมพัฒนาเศรษฐกิจการเกษตรและการท่องเที่ยว
- ๑.๑ กลยุทธ์ แนวทางการพัฒนาที่ ๑ การส่งเสริมและพัฒนาการเกษตรตามแนวปรัชญาเศรษฐกิจพอเพียง

(๑) แผนงาน การเกษตร

ที่	โครงการ	วัตถุประสงค์	เป้าหมาย (ผลผลิตของโครงการ)	งบประมาณ					ตัวชี้วัด (KPI)	ผลที่คาดว่าจะได้รับ	หน่วยงาน รับผิดชอบหลัก
				๒๕๖๖ (บาท)	๒๕๖๗ (บาท)	๒๕๖๘ (บาท)	๒๕๖๙ (บาท)	๒๕๗๐ (บาท)			
๑	โครงการขับเคลื่อน การดำเนินชีวิต ตามหลักปรัชญา เศรษฐกิจพอเพียง	๑. เพื่อส่งเสริมการ ชีวิตตามหลักปรัชญา เศรษฐกิจพอเพียงตามแนว พระราชดำริฯ ๒. เพื่อน้อมรำลึกใน พระมหากรุณาธิคุณ พระบาทสมเด็จพระบรม ชนกาธิเบศร มหาภูมิพล อดุลยเดชมหาราช บรมนาถบพิตรรัชกาลที่ ๙	จัดฝึกอบรมเรื่อง ปรัชญาเศรษฐกิจ พอเพียง ให้แก่ ประชาชน ผู้นำชุมชน และผู้ที่เกี่ยวข้อง จำนวน ๕๐ คน	๓๐๐,๐๐๐	๓๐๐,๐๐๐	๓๐๐,๐๐๐	๓๐๐,๐๐๐	๓๐๐,๐๐๐	จำนวนผู้เข้าร่วม โครงการร้อยละ ๘๐ มีความ พึงพอใจมาก	ประชาชนสามารถนำ หลักปรัชญาเศรษฐกิจ พอเพียงมาประยุกต์ ใช้ในการดำเนินชีวิต ประจำวันได้	สำนักปลัด
รวมจำนวนโครงการแผนงานการเกษตร				๑	๑	๑	๑	๑			
รวมงบประมาณแผนงานการเกษตร				๑๐๐,๐๐๐	๑๐๐,๐๐๐	๑๐๐,๐๐๐	๑๐๐,๐๐๐	๑๐๐,๐๐๐			
รวมจำนวนโครงการยุทธศาสตร์ที่ ๓				๕	๕	๕	๕	๕			
รวมงบประมาณยุทธศาสตร์ที่ ๓				๓๒๐,๐๐๐	๓๘๐,๐๐๐	๓๒๐,๐๐๐	๓๒๐,๐๐๐	๓๒๐,๐๐๐			

**รายละเอียดโครงการพัฒนา  
แผนพัฒนาท้องถิ่น (พ.ศ.๒๕๖๖ - ๒๕๗๐)  
องค์การบริหารส่วนตำบลทุ่งหัวช้าง**

แบบ ผ.๐๒

- ก. ยุทธศาสตร์ชาติ ๒๐ ปี ยุทธศาสตร์ที่ ๓ ด้านการพัฒนาและเสริมสร้างศักยภาพคน
- ข. แผนพัฒนาเศรษฐกิจและสังคมแห่งชาติ ฉบับที่ ๑๓ หมายความว่า ๑๒ ไทยมีกำลังคนสมรรถนะสูง มุ่งเรียนรู้อย่างต่อเนื่อง ตอบโจทย์การพัฒนาแห่งอนาคต
- ค. Sustainable Development Goals: SDGs เป้าหมายที่ ๔ สร้างหลักประกันว่าทุกคนมีการศึกษาที่มีคุณภาพอย่างครอบคลุมและเท่าเทียม และสนับสนุนโอกาสในการเรียนรู้ตลอดชีวิต
- ง. ยุทธศาสตร์จังหวัด ยุทธศาสตร์ที่ ๔ เมืองแห่งความมั่นคง มั่งคั่ง ยั่งยืน
- จ. ยุทธศาสตร์การพัฒนาขององค์กรปกครองส่วนท้องถิ่นในเขตจังหวัด ยุทธศาสตร์ที่ ๔ เมืองแห่งภูมิปัญญาและการเรียนรู้ตลอดชีวิต
๑. ยุทธศาสตร์ที่ ๔ การพัฒนาด้านการศึกษา การกีฬา ศาสนา ศิลปวัฒนธรรมและภูมิปัญญาท้องถิ่น
- ๑.๑ กลยุทธ์ แนวทางการพัฒนาที่ ๑ ส่งเสริมและพัฒนาการศึกษาในท้องถิ่นให้มีความครอบคลุมและได้มาตรฐาน

(๑) แผนงาน การศึกษา

ที่	โครงการ	วัตถุประสงค์	เป้าหมาย (ผลผลิตของโครงการ)	งบประมาณ					ตัวชี้วัด (KPI)	ผลที่คาดว่าจะได้รับ	หน่วยงาน รับผิดชอบหลัก
				๒๕๖๖ (บาท)	๒๕๖๗ (บาท)	๒๕๖๘ (บาท)	๒๕๖๙ (บาท)	๒๕๗๐ (บาท)			
๑	โครงการอาหารเสริม (นม)ระดับก่อนวัยเรียน และระดับประถมศึกษา	เพื่อให้เด็กได้รับประทานอาหารเสริม(นม)ตามหลักโภชนาการ	นักเรียนศูนย์พัฒนาเด็กเล็กและนักเรียนระดับประถมศึกษา ในเขตอบต.ทุ่งหัวช้าง	๑,๘๖๗,๔๙๔	๑,๘๖๗,๔๙๔	๑,๘๖๗,๔๙๔	๑,๘๖๗,๔๙๔	๑,๘๖๗,๔๙๔	จำนวนนักเรียนที่ได้รับอาหารเสริม(นม) ร้อยละ ๑๐๐	นักเรียนมีโภชนาการที่ดี	กองการศึกษา
๒	โครงการสนับสนุนค่าใช้จ่ายการบริหารสถานศึกษา	๑.เพื่อให้นักเรียนได้รับประทานอาหารกลางวันตามหลักโภชนาการ ๒.เพื่อพัฒนาคุณภาพผู้เรียน	นักเรียนศูนย์พัฒนาเด็กเล็กในเขต อบต.ทุ่งหัวช้าง -ค่าอาหารกลางวัน -ค่าจัดการเรียนการสอน (รายหัว) -ค่าอุปกรณ์การเรียน -ค่าหนังสือเรียน -ค่าเครื่องแบบนักเรียน -ค่ากิจกรรมพัฒนาผู้เรียน	๑,๐๓๘,๒๕๓	๑,๐๓๘,๒๕๓	๑,๐๓๘,๒๕๓	๑,๐๓๘,๒๕๓	๑,๐๓๘,๒๕๓	จำนวนนักเรียนศูนย์พัฒนาเด็กเล็กในเขต อบต.ทุ่งหัวช้าง ร้อยละ ๑๐๐	๑.เด็กนักเรียนได้รับอาหารอย่างเพียงพอตามหลักโภชนาการ ๒.ผู้เรียนมีคุณภาพสูง	กองการศึกษา

รายละเอียดโครงการพัฒนา  
แผนพัฒนาท้องถิ่น (พ.ศ.๒๕๖๖ - ๒๕๗๐)  
องค์การบริหารส่วนตำบลทุ่งหัวช้าง

ที่	โครงการ	วัตถุประสงค์	เป้าหมาย (ผลผลิตของโครงการ)	งบประมาณ					ตัวชี้วัด (KPI)	ผลที่คาดว่าจะได้รับ	หน่วยงาน รับผิดชอบหลัก
				๒๕๖๖ (บาท)	๒๕๖๗ (บาท)	๒๕๖๘ (บาท)	๒๕๖๙ (บาท)	๒๕๗๐ (บาท)			
๓	โครงการอาหารกลางวัน เด็กนักเรียน	เพื่อจ่ายเป็นเงินอุดหนุนให้แก่โรงเรียนสังกัดสำนักงานคณะกรรมการการศึกษาขั้นพื้นฐาน (สพฐ.) ๔ แห่ง	นักเรียนสังกัด สพฐ. ทั้ง ๔ แห่ง ได้แก่ ๑.โรงเรียนบ้านดงศรีวิชัย ๒.โรงเรียนบ้านโป่งแดง ๓.โรงเรียนบ้านแม่ปิ่นแดง	๓,๒๘๐,๒๐๐	๓,๒๘๐,๒๐๐	๓,๒๘๐,๒๐๐	๓,๒๘๐,๒๐๐	๓,๒๘๐,๒๐๐	จำนวนนักเรียน ๔ โรงเรียน ได้รับอาหารกลางวัน ร้อยละ ๑๐๐	เด็กนักเรียนได้รับอาหารอย่างเพียงพอตามหลักโภชนาการ	กองการศึกษา
๔	โครงการส่งเสริมงานวิชาการศูนย์พัฒนาเด็กเล็ก	เพื่อวัดผลพัฒนาการด้านร่างกาย อารมณ์ สังคม และสติปัญญาของเด็ก	เด็กในศูนย์พัฒนาเด็กเล็ก สังกัด อบต. ทุ่งหัวช้าง	๕,๐๐๐	๕,๐๐๐	๕,๐๐๐	๕,๐๐๐	๕,๐๐๐	จำนวนผู้เข้าร่วมโครงการ ร้อยละ ๘๐ ของกลุ่ม เป้าหมาย บรรลุวัตถุประสงค์	เด็กศูนย์พัฒนาเด็กเล็ก มีพัฒนาการทางด้านร่างกาย สติปัญญา อารมณ์ จิตใจ และสังคม	กองการศึกษา

รายละเอียดโครงการพัฒนา  
แผนพัฒนาท้องถิ่น (พ.ศ.๒๕๖๖ - ๒๕๗๐)  
องค์การบริหารส่วนตำบลทุ่งหัวช้าง

ที่	โครงการ	วัตถุประสงค์	เป้าหมาย (ผลผลิตของโครงการ)	งบประมาณ					ตัวชี้วัด (KPI)	ผลที่คาดว่าจะได้รับ	หน่วยงาน รับผิดชอบหลัก
				๒๕๖๖ (บาท)	๒๕๖๗ (บาท)	๒๕๖๘ (บาท)	๒๕๖๙ (บาท)	๒๕๗๐ (บาท)			
๕	โครงการจัดงาน วันเด็กแห่งชาติ	เพื่อส่งเสริมความสำคัญ ของเด็กและกิจกรรม วันเด็กแห่งชาติ	เด็กในเขต อบต.ทุ่งหัวช้าง จำนวน ๑,๐๐๐ คน	๑๐๐,๐๐๐	๑๐๐,๐๐๐	๑๐๐,๐๐๐	๑๐๐,๐๐๐	๑๐๐,๐๐๐	จำนวนผู้เข้าร่วม โครงการ ร้อยละ ๘๐ ของกลุ่ม เป้าหมาย ได้รับ ความพึงพอใจมาก	เด็กตระหนักถึงความ สำคัญและบทบาทหน้าที่ ของตน เด็กมีขวัญและ กำลังใจที่ดี	กองการศึกษา
๖	โครงการส่งเสริม สุขภาพและอนามัย เด็กปฐมวัย	เพื่อส่งเสริมให้เด็กมีสุขภาพ แข็งแรง สูงดีสมวัย	เด็กในศูนย์พัฒนา เด็กเล็ก สังกัด อบต. ทุ่งหัวช้าง	๔๙,๐๐๐	๔๙,๐๐๐	๔๙,๐๐๐	๔๙,๐๐๐	๔๙,๐๐๐	จำนวนผู้เข้าร่วม โครงการ ร้อยละ ๘๐ ของกลุ่ม เป้าหมาย มี พัฒนาการสมวัย	เด็กมีสุขภาพแข็งแรง มีน้ำหนัก ส่วนสูงที่สมวัย	กองการศึกษา
๗	โครงการส่งเสริม พัฒนาการเด็กปฐมวัย	เพื่อส่งเสริมพัฒนาการเด็ก ทั้ง ๔ ด้าน	เด็กในศูนย์พัฒนา เด็กเล็ก สังกัด อบต. ทุ่งหัวช้าง	๑๔๐,๐๐๐	๑๔๐,๐๐๐	๑๔๐,๐๐๐	๑๔๐,๐๐๐	๑๔๐,๐๐๐	จำนวนผู้เข้าร่วม โครงการ ร้อยละ ๘๐ ของกลุ่ม เป้าหมาย มี พัฒนาการสมวัย	เด็กมีพัฒนาการ เหมาะสมกับวัย	กองการศึกษา

รายละเอียดโครงการพัฒนา  
แผนพัฒนาท้องถิ่น (พ.ศ.๒๕๖๖ - ๒๕๗๐)  
องค์การบริหารส่วนตำบลทุ่งหัวช้าง

ที่	โครงการ	วัตถุประสงค์	เป้าหมาย (ผลผลิตของโครงการ)	งบประมาณ					ตัวชี้วัด (KPI)	ผลที่คาดว่าจะได้รับ	หน่วยงาน รับผิดชอบหลัก
				๒๕๖๖ (บาท)	๒๕๖๗ (บาท)	๒๕๖๘ (บาท)	๒๕๖๙ (บาท)	๒๕๗๐ (บาท)			
๘	โครงการส่งเสริมการเรียนรู้ศิลปะวัฒนธรรมประเพณีท้องถิ่นสำหรับเด็กปฐมวัย	เพื่อให้เด็กมีเจตคติที่ดีในการอนุรักษ์ศิลปะวัฒนธรรมประเพณีท้องถิ่นสำหรับเด็กปฐมวัย	เด็กในศูนย์พัฒนาเด็กเล็ก สังกัด อบต. ทุ่งหัวช้าง	๑๗,๕๐๐	๑๗,๕๐๐	๑๗,๕๐๐	๑๗,๕๐๐	๑๗,๕๐๐	จำนวนผู้เข้าร่วมโครงการ ร้อยละ ๘๐ ของกลุ่มเป้าหมาย บรรลุวัตถุประสงค์	เด็กมีเจตคติที่ดีในการอนุรักษ์ศิลปะ วัฒนธรรม ประเพณีท้องถิ่น	กองการศึกษา
๙	โครงการสานฝันวันสำคัญ	เพื่อให้เด็กตระหนักและสามารถปฏิบัติตัวในวันสำคัญต่างๆได้อย่างถูกต้อง	เด็กในศูนย์พัฒนาเด็กเล็ก สังกัด อบต. ทุ่งหัวช้าง	๓๕,๐๐๐	๓๕,๐๐๐	๓๕,๐๐๐	๓๕,๐๐๐	๓๕,๐๐๐	จำนวนผู้เข้าร่วมโครงการ ร้อยละ ๘๐ ของกลุ่มเป้าหมาย บรรลุวัตถุประสงค์	เด็กตระหนักและสามารถปฏิบัติตัวในวันสำคัญต่างๆได้อย่างถูกต้อง	กองการศึกษา
๑๐	โครงการแข่งขันกีฬาเชื่อมความสัมพันธ์ศูนย์พัฒนาเด็กเล็ก	เพื่อส่งเสริมการเล่นกีฬา การเคลื่อนไหวร่างกาย ให้เด็กมีสุขภาพแข็งแรง	เด็กในศูนย์พัฒนาเด็กเล็ก สังกัด อบต. ทุ่งหัวช้าง	๑๔,๐๐๐	๑๔,๐๐๐	๑๔,๐๐๐	๑๔,๐๐๐	๑๔,๐๐๐	จำนวนผู้เข้าร่วมโครงการ ร้อยละ ๘๐ ของกลุ่มเป้าหมาย บรรลุวัตถุประสงค์	เด็กมีสุขภาพร่างกาย แข็งแรง และกล้าแสดงความสามารถด้านกีฬา	กองการศึกษา

รายละเอียดโครงการพัฒนา  
แผนพัฒนาท้องถิ่น (พ.ศ.๒๕๖๖ - ๒๕๗๐)  
องค์การบริหารส่วนตำบลทุ่งหัวช้าง

ที่	โครงการ	วัตถุประสงค์	เป้าหมาย (ผลผลิตของโครงการ)	งบประมาณ					ตัวชี้วัด (KPI)	ผลที่คาดว่าจะได้รับ	หน่วยงาน รับผิดชอบหลัก
				๒๕๖๖ (บาท)	๒๕๖๗ (บาท)	๒๕๖๘ (บาท)	๒๕๖๙ (บาท)	๒๕๗๐ (บาท)			
๑๑	โครงการส่งเสริม การเรียนรู้นอกสถานที่	เพื่อให้เด็กได้เรียนรู้ สถานที่ที่มีประสบการณ์ นอกห้องเรียน	เด็กในศูนย์พัฒนา เด็กเล็ก สังกัด อบต. ทุ่งหัวช้าง	๑๔,๐๐๐	๑๔,๐๐๐	๑๔,๐๐๐	๑๔,๐๐๐	๑๔,๐๐๐	จำนวนผู้เข้าร่วม โครงการ ร้อยละ ๘๐ ของกลุ่ม เป้าหมาย บรรลุ วัตถุประสงค์	เด็กได้รับความรู้และ ประสบการณ์ นอกห้องเรียน	กองการศึกษา
๑๒	โครงการจัดแหล่ง เรียนรู้ในศูนย์พัฒนา เด็กเล็ก	เพื่อส่งเสริมให้เด็กได้ ค้นคว้า ตามสิ่งที่สนใจ	เด็กในศูนย์พัฒนา เด็กเล็ก สังกัด อบต. ทุ่งหัวช้าง	๗๐,๐๐๐	๗๐,๐๐๐	๗๐,๐๐๐	๗๐,๐๐๐	๗๐,๐๐๐	จำนวนผู้เข้าร่วม โครงการ ร้อยละ ๘๐ ของกลุ่ม เป้าหมาย บรรลุ วัตถุประสงค์	เด็กได้ศึกษาค้นคว้า ตามสิ่งที่สนใจ	กองการศึกษา
๑๓	โครงการเสริมสร้าง ภูมิคุ้มกันและคัดกรอง โรคติดต่อในเด็ก	เพื่อให้ครู ผู้ดูแลเด็กและ ผู้ปกครองมีความรู้ ความเข้าใจและความจำ ของการเสริมสร้าง ภูมิคุ้มกันโรค	ครู ผู้ดูแลเด็ก และ ผู้ปกครองเด็กศูนย์ พัฒนาเด็กเล็กในเขต อบต.ทุ่งหัวช้าง	๒๕,๐๐๐	๒๕,๐๐๐	๒๕,๐๐๐	๒๕,๐๐๐	๒๕,๐๐๐	จำนวนผู้เข้าร่วม โครงการ ร้อยละ ๘๐ ของกลุ่ม เป้าหมาย บรรลุ วัตถุประสงค์	ครู ผู้ดูแลเด็กและ ผู้ปกครองมีความรู้ ความเข้าใจ และ ความจำเป็นของ การเสริมสร้างภูมิ คุ้มกันโรค	กองการศึกษา

รายละเอียดโครงการพัฒนา  
แผนพัฒนาท้องถิ่น (พ.ศ.๒๕๖๖ - ๒๕๗๐)  
องค์การบริหารส่วนตำบลทุ่งหัวช้าง

ที่	โครงการ	วัตถุประสงค์	เป้าหมาย (ผลผลิตของโครงการ)	งบประมาณ					ตัวชี้วัด (KPI)	ผลที่คาดว่าจะได้รับ	หน่วยงาน รับผิดชอบหลัก
				๒๕๖๖ (บาท)	๒๕๖๗ (บาท)	๒๕๖๘ (บาท)	๒๕๖๙ (บาท)	๒๕๗๐ (บาท)			
๑๔	โครงการน้อมนำหลักปรัชญาเศรษฐกิจพอเพียงการเพาะเห็ดนางฟ้าในโรงเรียน	เพื่อให้นักเรียนมีความรู้ความสามารถในการเพาะเห็ดนางฟ้า	เด็กนักเรียนโรงเรียนบ้านโป่งแดง จำนวน ๑๓๑ คน	๑๘,๙๕๐					จำนวนผู้เข้าร่วมโครงการ ร้อยละ ๘๐ ของกลุ่มเป้าหมาย บรรลุวัตถุประสงค์	นักเรียนโรงเรียนบ้านโป่งแดงมีความรู้ความสามารถในการเพาะเห็ดนางฟ้าตามหลักปรัชญาเศรษฐกิจพอเพียง	โรงเรียนบ้านโป่งแดง
๑๕	โครงการอบรมคุณธรรมค่านิยม ๖ ค่านิยม นำชีวิต	เพื่อส่งเสริมให้ผู้เรียนพัฒนาจิตใจใฝ่รู้ มีวินัย เสียสละรับผิดชอบคุณธรรมจริยธรรมนำชีวิต	เด็กนักเรียนโรงเรียนบ้านโป่งแดง จำนวน ๑๓๑ คน		๑๖,๐๐๐				จำนวนผู้เข้าร่วมโครงการ ร้อยละ ๘๐ ของกลุ่มเป้าหมาย บรรลุวัตถุประสงค์	นักเรียนโรงเรียนบ้านโป่งแดงมีวินัย ใฝ่เรียนรู้ เสียสละ รับผิดชอบ มีคุณธรรม จริยธรรมนำจิตใจ	โรงเรียนบ้านโป่งแดง

รายละเอียดโครงการพัฒนา  
แผนพัฒนาท้องถิ่น (พ.ศ.๒๕๖๖ - ๒๕๗๐)  
องค์การบริหารส่วนตำบลทุ่งหัวช้าง

ที่	โครงการ	วัตถุประสงค์	เป้าหมาย (ผลผลิตของโครงการ)	งบประมาณ					ตัวชี้วัด (KPI)	ผลที่คาดว่าจะได้รับ	หน่วยงาน รับผิดชอบหลัก
				๒๕๖๖ (บาท)	๒๕๖๗ (บาท)	๒๕๖๘ (บาท)	๒๕๖๙ (บาท)	๒๕๗๐ (บาท)			
๑๖	โครงการส่งเสริมสุขภาพอนามัยในโรงเรียน	เพื่อส่งเสริมให้เด็กมีสุขภาพแข็งแรงสูงสุด σύμφωναตามเกณฑ์มาตรฐานภาวะโภชนาการ	นักเรียนและบุคลากรโรงเรียนบ้านโป่งแดง จำนวน ๑๙๙ คน	๙,๐๐๐	๙,๐๐๐	๙,๐๐๐	๙,๐๐๐	๙,๐๐๐	จำนวนผู้เข้าร่วมโครงการ ร้อยละ ๘๐ ของกลุ่มเป้าหมาย บรรลุวัตถุประสงค์	นักเรียนและบุคลากรในโรงเรียนบ้านโป่งแดง ได้รับการด้านสุขภาพเบื้องต้น และมีสุขภาพแข็งแรง สูงสุด σύμφωναเกณฑ์มาตรฐานภาวะโภชนาการ	โรงเรียนบ้านโป่งแดง
๑๗	โครงการจัดทำบล็อกตัวหนอนเพื่อส่งเสริมให้นักเรียนมีรายได้ระหว่างเรียน	เพื่อส่งเสริมให้นักเรียนมีความรู้พื้นฐานด้านอาชีพ สร้างรายได้ระหว่างเรียน	นักเรียนโรงเรียนสามัคคีศรีวิชัย จำนวน ๘๕ คน	๒๐,๐๐๐					จำนวนผู้เข้าร่วมโครงการ ร้อยละ ๘๐ ของกลุ่มเป้าหมาย มีรายได้	นักเรียนมีความรู้ ทักษะด้านอาชีพมากขึ้น มีรายได้ระหว่างเรียน	โรงเรียนสามัคคีศรีวิชัย

รายละเอียดโครงการพัฒนา  
แผนพัฒนาท้องถิ่น (พ.ศ.๒๕๖๖ - ๒๕๗๐)  
องค์การบริหารส่วนตำบลทุ่งหัวช้าง

ที่	โครงการ	วัตถุประสงค์	เป้าหมาย (ผลผลิตของโครงการ)	งบประมาณ					ตัวชี้วัด (KPI)	ผลที่คาดว่าจะได้รับ	หน่วยงาน รับผิดชอบหลัก
				๒๕๖๖ (บาท)	๒๕๖๗ (บาท)	๒๕๖๘ (บาท)	๒๕๖๙ (บาท)	๒๕๗๐ (บาท)			
๑๘	โครงการสวนสมุนไพร	เพื่อเป็นแหล่งเรียนรู้และส่งเสริมหลักปรัชญาเศรษฐกิจพอเพียง	นักเรียนโรงเรียนบ้านแม่ปิ่นแดง ๙๕ คน	๒๕,๐๐๐					สวนสมุนไพร จำนวน ๑ แห่ง	มีสวนสมุนไพรที่สามารถใช้เป็นแหล่งเรียนรู้แก่นักเรียนและชุมชน	โรงเรียนบ้านแม่ปิ่นแดง
๑๙	โครงการยกระดับผลสัมฤทธิ์	เพื่อส่งเสริมให้นักเรียนพัฒนาทางร่างกาย สติปัญญา อารมณ์และอยู่ร่วมกันกับผู้อื่นได้	เด็กนักเรียนโรงเรียนบ้านแม่ปิ่นแดง ๙๕ คน		๑๕,๐๐๐				จำนวนผู้เข้าร่วมโครงการ ร้อยละ ๘๐ ของกลุ่ม เป้าหมาย มีพัฒนาการสมวัย	นักเรียนโรงเรียนบ้านแม่ปิ่นแดงมีความสนใจ สนุกสนานกับการเรียนมีสุขภาพกายและจิตที่ดีเกิดการเรียนรู้อย่างต่อเนื่อง	โรงเรียนบ้านแม่ปิ่นแดง

รายละเอียดโครงการพัฒนา  
แผนพัฒนาท้องถิ่น (พ.ศ.๒๕๖๖ - ๒๕๗๐)  
องค์การบริหารส่วนตำบลทุ่งหัวช้าง

ที่	โครงการ	วัตถุประสงค์	เป้าหมาย (ผลผลิตของโครงการ)	งบประมาณ					ตัวชี้วัด (KPI)	ผลที่คาดว่าจะได้รับ	หน่วยงาน รับผิดชอบหลัก
				๒๕๖๖ (บาท)	๒๕๖๗ (บาท)	๒๕๖๘ (บาท)	๒๕๖๙ (บาท)	๒๕๗๐ (บาท)			
๒๐	โครงการโรงเรียนส่งเสริมสุขภาพ	เพื่อให้เด็กเรียนมีน้ำหนักสูงตามเกณฑ์มาตรฐาน	นักเรียนโรงเรียนบ้านแม่ปิ่นแดง ๙๕ คน			๑๕,๐๐๐			จำนวนผู้เข้าร่วมโครงการ ร้อยละ ๘๐ ของกลุ่มเป้าหมาย บรรลุวัตถุประสงค์	นักเรียนทุกระดับชั้น มีน้ำหนัก ส่วนสูงตามเกณฑ์มาตรฐาน	โรงเรียนบ้านแม่ปิ่นแดง
๒๑	โครงการผลิตภัณฑ์น้ำยาล้างจาน	เพื่อให้เด็กเรียนมีความรู้ในการผลิตน้ำยาล้างจาน	นักเรียนโรงเรียนบ้านแม่ปิ่นแดง ป.๑-ป.๖ จำนวน ๕๐ คน				๑๕,๐๐๐		จำนวนผู้เข้าร่วมโครงการ ร้อยละ ๘๐ ของกลุ่มเป้าหมาย บรรลุวัตถุประสงค์	นักเรียนผลิตน้ำยาล้างจานได้	โรงเรียนบ้านแม่ปิ่นแดง
๒๒	โครงการโรงเรียนสวยด้วยมือเรา	เพื่อให้เด็กเรียนมีจิตสำนึกและมีส่วนร่วมในการดูแลรักษาสิ่งแวดล้อม	นักเรียนโรงเรียนบ้านแม่ปิ่นแดง จำนวน ๙๕ คน					๒๐,๐๐๐	จำนวนผู้เข้าร่วมโครงการ ร้อยละ ๘๐ ของกลุ่มเป้าหมาย บรรลุวัตถุประสงค์	นักเรียนมีจิตสำนึกและมีส่วนร่วมในการดูแลรักษาสิ่งแวดล้อมในโรงเรียน	โรงเรียนบ้านแม่ปิ่นแดง

รายละเอียดโครงการพัฒนา  
แผนพัฒนาท้องถิ่น (พ.ศ.๒๕๖๖ - ๒๕๗๐)  
องค์การบริหารส่วนตำบลทุ่งหัวช้าง

ที่	โครงการ	วัตถุประสงค์	เป้าหมาย (ผลผลิตของโครงการ)	งบประมาณ					ตัวชี้วัด (KPI)	ผลที่คาดว่าจะได้รับ	หน่วยงาน รับผิดชอบหลัก
				๒๕๖๖ (บาท)	๒๕๖๗ (บาท)	๒๕๖๘ (บาท)	๒๕๖๙ (บาท)	๒๕๗๐ (บาท)			
๒๓	โครงการรณรงค์การคัดแยกขยะอนุรักษ์สิ่งแวดล้อม	เพื่อให้นักเรียนได้เรียนรู้วิธีการคัดแยกขยะอย่างถูกวิธี	เด็กนักเรียนโรงเรียนบ้านแม่ปิ่นแดง จำนวน ๙๕ คน	๑๓,๕๐๐	๑๓,๕๐๐	๑๓,๕๐๐	๑๓,๕๐๐	๑๓,๕๐๐	จำนวนผู้เข้าร่วมโครงการ ร้อยละ ๘๐ ของกลุ่มเป้าหมาย บรรลุวัตถุประสงค์	นักเรียนโรงเรียนบ้านแม่ปิ่นแดงมีความรู้วิธีการคัดแยกขยะได้ถูกต้อง	โรงเรียนบ้านแม่ปิ่นแดง
๒๔	โครงการเฝ้าระวังโรคโควิด ๑๙	เพื่อให้นักเรียนมีความรู้ความเข้าใจสามารถป้องกันตนเองจากการติดเชื้อได้	นักเรียนโรงเรียนบ้านดง ๑๒๖ คน	๒๐,๐๐๐			๒๐,๐๐๐		จำนวนผู้เข้าร่วมโครงการ ร้อยละ ๘๐ ของกลุ่มเป้าหมาย บรรลุวัตถุประสงค์	นักเรียนโรงเรียนบ้านดงสามารถป้องกันตนเองจากการติดเชื้อไวรัสได้	โรงเรียนบ้านดง
๒๕	โครงการเกษตรเพื่อการเรียนรู้ตามแนวปรัชญาของเศรษฐกิจพอเพียง	เพื่อส่งเสริมให้นักเรียนเกิดการเรียนรู้ด้านการเกษตรอาหารโภชนาการเกิดการบูรณาการเกษตรเพื่ออาหารกลางวัน	นักเรียนโรงเรียนบ้านดง จำนวน ๑๒๖ คน	๓๒,๐๐๐					จำนวนผู้เข้าร่วมโครงการ ร้อยละ ๘๐ ของกลุ่มเป้าหมาย บรรลุวัตถุประสงค์	โรงเรียนบ้านดงเป็นแหล่งเรียนรู้ด้านการเกษตรของนักเรียนและประชาชน ตามแนวปรัชญาเศรษฐกิจพอเพียง	โรงเรียนบ้านดง

รายละเอียดโครงการพัฒนา  
แผนพัฒนาท้องถิ่น (พ.ศ.๒๕๖๖ - ๒๕๗๐)  
องค์การบริหารส่วนตำบลทุ่งหัวช้าง

ที่	โครงการ	วัตถุประสงค์	เป้าหมาย (ผลผลิตของโครงการ)	งบประมาณ					ตัวชี้วัด (KPI)	ผลที่คาดว่าจะได้รับ	หน่วยงาน รับผิดชอบหลัก
				๒๕๖๖ (บาท)	๒๕๖๗ (บาท)	๒๕๖๘ (บาท)	๒๕๖๙ (บาท)	๒๕๗๐ (บาท)			
๒๖	โครงการเพาะเห็ดนางฟ้า เลี้ยงปลาและปลูกผักปลอดสารพิษ	เพื่อส่งเสริมให้นักเรียนโรงเรียนบ้านดงเกิดการเรียนรู้ด้านการเกษตร อาหาร โภชนาการ เกิดการบูรณาการ การเกษตร เพื่ออาหารกลางวัน	นักเรียนโรงเรียนบ้านดง ๑๒๖ คน		๒๐,๐๐๐				จำนวนผู้เข้าร่วมโครงการ ร้อยละ ๘๐ ของกลุ่มเป้าหมาย บรรลุวัตถุประสงค์	นักเรียนโรงเรียนบ้านดง มีแหล่งเรียนรู้ด้านการเกษตรของนักเรียนและประชาชน ตามแนวปรัชญาเศรษฐกิจพอเพียง	โรงเรียนบ้านดง
๒๗	โครงการส่งเสริมคุณธรรม จริยธรรมนักเรียน	เพื่อให้ให้นักเรียนมีคุณธรรม จริยธรรมในการดำรงชีวิต	นักเรียนโรงเรียนบ้านดง จำนวน ๑๒๖ คน			๒๐,๐๐๐		๒๐,๐๐๐	จำนวนผู้เข้าร่วมโครงการ ร้อยละ ๘๐ ของกลุ่มเป้าหมาย บรรลุวัตถุประสงค์	นักเรียนมีคุณธรรม จริยธรรมนำชีวิต	โรงเรียนบ้านดง
รวมจำนวนโครงการแผนงานการศึกษา				๒๐	๑๘	๑๗	๑๗	๑๗			
รวมงบประมาณแผนงานการศึกษา				๖,๗๙๓,๘๙๗	๖,๗๒๘,๙๔๗	๖,๗๑๒,๙๔๗	๖,๗๑๒,๙๔๗	๖,๗๑๒,๙๔๗			

รายละเอียดโครงการพัฒนา  
แผนพัฒนาท้องถิ่น (พ.ศ.๒๕๖๖ - ๒๕๗๐)  
องค์การบริหารส่วนตำบลทุ่งหัวช้าง

แบบ ผ.๐๒

- ก. ยุทธศาสตร์ชาติ ๒๐ ปี ยุทธศาสตร์ที่ ๑ ด้านความมั่นคง  
ข. แผนพัฒนาเศรษฐกิจและสังคมแห่งชาติ ฉบับที่ ๑๓ หมวดหมายที่ ๑๒ ไทยมีกำลังคนสมรรถนะสูง มุ่งเรียนรู้อย่างต่อเนื่อง ตอบโจทย์การพัฒนาแห่งอนาคต  
ค. Sustainable Development Goals: SDGs เป้าหมายที่ ๓ สร้างหลักประกันว่าคนมีชีวิตที่มีสุขภาพดีและส่งเสริมความเป็นอยู่ที่ดีสำหรับทุกคนในทุกวัย  
ง. ยุทธศาสตร์จังหวัด ยุทธศาสตร์ที่ ๔ เมืองแห่งความมั่นคง มั่งคั่ง ยั่งยืน  
จ. ยุทธศาสตร์การพัฒนาขององค์กรปกครองส่วนท้องถิ่นในเขตจังหวัด ยุทธศาสตร์ที่ ๑ เมืองแห่งวัฒนธรรม อัตลักษณ์วิถีและท่องเที่ยวเชิงสร้างสรรค์  
๑. ยุทธศาสตร์ที่ ๔ การพัฒนาด้านการศึกษา การกีฬา ศาสนา ศิลปวัฒนธรรมและภูมิปัญญาท้องถิ่น  
๑.๑ กลยุทธ์ แนวทางการพัฒนาที่ ๒ ส่งเสริมและพัฒนาการกีฬาและนันทนาการในท้องถิ่น

(๑) แผนงาน การศาสนาวัฒนธรรมและนันทนาการ

ที่	โครงการ	วัตถุประสงค์	เป้าหมาย (ผลผลิตของโครงการ)	งบประมาณ					ตัวชี้วัด (KPI)	ผลที่คาดว่าจะได้รับ	หน่วยงาน รับผิดชอบหลัก
				๒๕๖๖ (บาท)	๒๕๖๗ (บาท)	๒๕๖๘ (บาท)	๒๕๖๙ (บาท)	๒๕๗๐ (บาท)			
๑	โครงการส่งนักกีฬาเข้าร่วมแข่งขันกับหน่วยงานอื่น	เพื่อส่งเสริมการเล่นกีฬาให้กับประชาชน	ประชาชนในเขต อบต.ทุ่งหัวช้าง จำนวน ๑๐๐ คน	๒๐,๐๐๐	๒๐,๐๐๐	๒๐,๐๐๐	๒๐,๐๐๐	๒๐,๐๐๐	จำนวนผู้เข้าร่วมโครงการ ร้อยละ ๘๐ ของกลุ่มเป้าหมาย ได้รับความพึงพอใจมาก	ประชาชนสามารถพัฒนาทักษะในการเล่นกีฬาได้อย่างมีประสิทธิภาพ	กองการศึกษา
๒	โครงการแข่งขันกีฬาเด็ก เยาวชน และประชาชน	เพื่อส่งเสริมการแข่งขันกีฬาให้แก่เด็ก เยาวชนและประชาชน	เด็ก เยาวชนและประชาชนในเขต อบต.ทุ่งหัวช้าง จำนวน ๑,๐๐๐ คน	๑๕๐,๐๐๐	๑๕๐,๐๐๐	๑๕๐,๐๐๐	๑๕๐,๐๐๐	๑๕๐,๐๐๐	จำนวนผู้เข้าร่วมโครงการ ร้อยละ ๘๐ ของกลุ่มเป้าหมาย ได้รับความพึงพอใจมาก	เด็ก เยาวชนและประชาชน มีสุขภาพดี รู้จักสามัคคี และมีน้ำใจนักกีฬา	กองการศึกษา

รายละเอียดโครงการพัฒนา  
แผนพัฒนาท้องถิ่น (พ.ศ.๒๕๖๖ - ๒๕๗๐)  
องค์การบริหารส่วนตำบลทุ่งหัวช้าง

ที่	โครงการ	วัตถุประสงค์	เป้าหมาย (ผลผลิตของโครงการ)	งบประมาณ					ตัวชี้วัด (KPI)	ผลที่คาดว่าจะได้รับ	หน่วยงาน รับผิดชอบหลัก
				๒๕๖๖ (บาท)	๒๕๖๗ (บาท)	๒๕๖๘ (บาท)	๒๕๖๙ (บาท)	๒๕๗๐ (บาท)			
๓	โครงการอนุรักษ์ศิลปะมวยไทย	เพื่ออนุรักษ์มวยไทย	เยาวชนและประชาชน จำนวน ๑,๐๐๐ คน	๑๕๐,๐๐๐	๑๕๐,๐๐๐	๑๕๐,๐๐๐	๑๕๐,๐๐๐	๑๕๐,๐๐๐	จำนวนผู้เข้าร่วมโครงการ ร้อยละ ๘๐ ของกลุ่มเป้าหมาย ได้รับความพึงพอใจมาก	สืบสานศิลปะมวยไทยให้คงอยู่สืบไป	กองการศึกษา
๔	โครงการแข่งขันกีฬาเยาวชนและประชาชนท้องถิ่นสัมพันธ์ อโยธยาเกมส์	เพื่อส่งเสริมการเล่นกีฬาให้แก่เยาวชนและประชาชน	เยาวชนและประชาชน จำนวน ๑,๐๐๐ คน		๖๐,๐๐๐				จำนวนผู้เข้าร่วมโครงการ ร้อยละ ๘๐ ของกลุ่มเป้าหมาย ได้รับความพึงพอใจมาก	เยาวชนและประชาชนมีทักษะทางกีฬาเพิ่มขึ้น และมีสุขภาพดี	กองการศึกษา

รายละเอียดโครงการพัฒนา  
แผนพัฒนาท้องถิ่น (พ.ศ.๒๕๖๖ - ๒๕๗๐)  
องค์การบริหารส่วนตำบลทุ่งหัวช้าง

ที่	โครงการ	วัตถุประสงค์	เป้าหมาย (ผลผลิตของโครงการ)	งบประมาณ					ตัวชี้วัด (KPI)	ผลที่คาดว่าจะได้รับ	หน่วยงาน รับผิดชอบหลัก
				๒๕๖๖ (บาท)	๒๕๖๗ (บาท)	๒๕๖๘ (บาท)	๒๕๖๙ (บาท)	๒๕๗๐ (บาท)			
๕	โครงการจัดงาน ประเพณียี่เป็ง	เพื่ออนุรักษ์ประเพณี ท้องถิ่น	ประชาชน จำนวน ๕๐๐ คน	๑๕๐,๐๐๐	๑๕๐,๐๐๐	๑๕๐,๐๐๐	๑๕๐,๐๐๐	๑๕๐,๐๐๐	จำนวนผู้เข้าร่วม โครงการ ร้อยละ ๘๐ ของกลุ่ม เป้าหมาย ได้รับ ความพึงพอใจ มาก	อนุรักษ์ประเพณีที่ดีงาม ของท้องถิ่น ให้คงอยู่ สืบไป	กองการศึกษา
๖	โครงการจัดงาน ประเพณีสงกรานต์	เพื่อส่งเสริมและอนุรักษ์ ประเพณี วัฒนธรรม ภูมิปัญญาท้องถิ่น	ประชาชน จำนวน ๒๐๐ คน	๕๐,๐๐๐	๕๐,๐๐๐	๕๐,๐๐๐	๕๐,๐๐๐	๕๐,๐๐๐	จำนวนผู้เข้าร่วม โครงการ ร้อยละ ๘๐ ของกลุ่ม เป้าหมาย ได้รับ ความพึงพอใจ มาก	ประชาชน ได้สืบทอด ประเพณีท้องถิ่น	กองการศึกษา
๗	โครงการส่งเสริม วันสำคัญทางศาสนา	เพื่ออนุรักษ์ประเพณี วันสำคัญทางศาสนา ให้คงอยู่ต่อไป	ประชาชน จำนวน ๑๐๐ คน	๑๐,๐๐๐	๑๐,๐๐๐	๑๐,๐๐๐	๑๐,๐๐๐	๑๐,๐๐๐	จำนวนผู้เข้าร่วม โครงการ ร้อยละ ๘๐ ของกลุ่ม เป้าหมาย ได้รับ ความพึงพอใจมาก	ประชาชนตระหนัก ในความสำคัญของ วันสำคัญทางศาสนา	กองการศึกษา

รายละเอียดโครงการพัฒนา  
แผนพัฒนาท้องถิ่น (พ.ศ.๒๕๖๖ - ๒๕๗๐)  
องค์การบริหารส่วนตำบลทุ่งหัวช้าง

ที่	โครงการ	วัตถุประสงค์	เป้าหมาย (ผลผลิตของโครงการ)	งบประมาณ					ตัวชี้วัด (KPI)	ผลที่คาดว่าจะได้รับ	หน่วยงาน รับผิดชอบหลัก
				๒๕๖๖ (บาท)	๒๕๖๗ (บาท)	๒๕๖๘ (บาท)	๒๕๖๙ (บาท)	๒๕๗๐ (บาท)			
๘	โครงการจัดงาน ชาติพันธุ์กะเหรี่ยง ลำพูนภายใต้โครงการ ฟื้นฟูวัฒนธรรมชน เผ่ากะเหรี่ยง	เพื่ออนุรักษ์วิถีชีวิต ศิลปวัฒนธรรม ชาติพันธุ์ ชนเผ่ากะเหรี่ยงจังหวัดล	มีชนเผ่ากะเหรี่ยง เข้าร่วมงานไม่น้อยกว่า ๑,๐๐๐ คน	๕๐,๐๐๐	๕๐,๐๐๐	๕๐,๐๐๐	๕๐,๐๐๐	๕๐,๐๐๐	จำนวนผู้เข้าร่วม โครงการ ร้อยละ ๘๐ ของกลุ่ม เป้าหมาย ได้รับ ความพึงพอใจ มาก	สามารถสืบทอดวิถีชีวิต ประเพณีดั้งเดิมของ ชนเผ่ากะเหรี่ยง ให้คงอยู่สืบไป	กองการศึกษา
๙	โครงการส่งเสริม อนุรักษ์วิถีชีวิตชน เผ่ากะเหรี่ยงอำเภอ ทุ่งหัวช้าง	เพื่ออนุรักษ์วิถีชีวิต ศิลปวัฒนธรรม ชาติพันธุ์ ชนเผ่ากะเหรี่ยงในอำเภอ ทุ่งหัวช้าง	มีชนเผ่ากะเหรี่ยง เข้าร่วมงานไม่น้อยกว่า ๑,๐๐๐ คน	๕๐,๐๐๐	๕๐,๐๐๐	๕๐,๐๐๐	๕๐,๐๐๐	๕๐,๐๐๐	จำนวนผู้เข้าร่วม โครงการ ร้อยละ ๘๐ ของกลุ่ม เป้าหมาย ได้รับ ความพึงพอใจ มาก	สามารถสืบทอดวิถีชีวิต ประเพณีดั้งเดิมของ ชนเผ่ากะเหรี่ยงอำเภอ ทุ่งหัวช้างให้คงอยู่สืบไป	กองการศึกษา
รวมจำนวนโครงการแผนงานการศาสนาวัฒนธรรมและนันทนาการ				๘	๙	๘	๘	๘			
รวมงบประมาณแผนงานการศาสนาวัฒนธรรมและนันทนาการ				๖๓๐,๐๐๐	๖๙๐,๐๐๐	๖๓๐,๐๐๐	๖๓๐,๐๐๐	๖๓๐,๐๐๐			
รวมจำนวนโครงการยุทธศาสตร์ที่ ๔				๒๘	๒๗	๒๕	๒๕	๒๕			
รวมงบประมาณยุทธศาสตร์ที่ ๔				๗,๔๒๓,๘๙๗	๗,๔๑๘,๙๔๗	๗,๓๔๒,๙๔๗	๗,๓๔๒,๙๔๗	๗,๓๔๗,๙๔๗			

**รายละเอียดโครงการพัฒนา  
แผนพัฒนาท้องถิ่น (พ.ศ.๒๕๖๖ - ๒๕๗๐)  
องค์การบริหารส่วนตำบลทุ่งหัวช้าง**

แบบ ผ.๐๒

- ก. ยุทธศาสตร์ชาติ ๒๐ ปี ยุทธศาสตร์ที่ ๑ ด้านความมั่นคง
- ข. แผนพัฒนาเศรษฐกิจและสังคมแห่งชาติ ฉบับที่ ๑๓ หมายความว่า ๘ ไทยมีพื้นที่และเมืองอัจฉริยะที่น่าอยู่ ปลอดภัย เติบโตได้อย่างยั่งยืน
- ค. Sustainable Development Goals: SDGs เป้าหมายที่ ๑๑ ทำให้เมืองและการตั้งถิ่นฐานของมนุษย์มีความครอบคลุม ปลอดภัย มีภูมิคุ้มกันและยั่งยืน
- ง. ยุทธศาสตร์จังหวัด ยุทธศาสตร์ที่ ๔ เมืองแห่งความมั่นคง มั่งคั่ง ยั่งยืน
- จ. ยุทธศาสตร์การพัฒนาขององค์กรปกครองส่วนท้องถิ่นในเขตจังหวัด ยุทธศาสตร์ที่ ๓ เมืองแห่งคุณภาพชีวิต สุขภาวะ และสิ่งแวดล้อมที่ดี
๑. ยุทธศาสตร์ที่ ๕ การอนุรักษ์ ฟื้นฟู ทรัพยากรธรรมชาติและสิ่งแวดล้อม
- ๑.๑ กลยุทธ์ แนวทางการพัฒนาที่ ๒ การสร้างองค์ความรู้ ปฏิบัติการสำคัญในการจัดการทรัพยากรธรรมชาติและสิ่งแวดล้อม

(๑) แผนงาน การรักษาความสงบภายใน

ที่	โครงการ	วัตถุประสงค์	เป้าหมาย (ผลผลิตของโครงการ)	งบประมาณ					ตัวชี้วัด (KPI)	ผลที่คาดว่าจะได้รับ	หน่วยงาน รับผิดชอบหลัก
				๒๕๖๖ (บาท)	๒๕๖๗ (บาท)	๒๕๖๘ (บาท)	๒๕๖๙ (บาท)	๒๕๗๐ (บาท)			
๑	โครงการป้องกัน ปัญหาหมอกควัน และไฟป่า	๑. เพื่อป้องกันบรรเทา ปัญหาความรุนแรงของ ไฟป่าและหมอกควัน ๒. เพื่อสร้างแนวร่วมในการ ป้องกันและอนุรักษ์ ทรัพยากรป่าไม้ ๓. เพื่อส่งเสริมกิจกรรม รณรงค์ลดภาวะโลกร้อน ๔. เพื่อปฏิบัติตามมาตรการ ห้ามเผา	จัดทำกิจกรรมป้องกัน และแก้ปัญหาไฟป่า และหมอกควัน ให้แก่ประชาชน จำนวน ๔๘๐ คน	๒๕,๐๐๐	๒๕,๐๐๐	๒๕,๐๐๐	๒๕,๐๐๐	๒๕,๐๐๐	๑. จำนวนผู้เข้า ร่วมโครงการ ๒. จำนวนครั้งที่ จัดกิจกรรม	ไม่เกิดไฟป่าและ หมอกควันในพื้นที่	สำนักปลัดฯ
รวมจำนวนโครงการแผนงานการรักษาความสงบภายใน				๑	๑	๑	๑	๑			
รวมงบประมาณแผนงานการรักษาความสงบภายใน				๒๕,๐๐๐	๒๕,๐๐๐	๒๕,๐๐๐	๒๕,๐๐๐	๒๕,๐๐๐			

รายละเอียดโครงการพัฒนา  
แผนพัฒนาท้องถิ่น (พ.ศ.๒๕๖๖ - ๒๕๗๐)

แบบ ผ.๐๒

องค์การบริหารส่วนตำบลทุ่งหัวช้าง

- ก. ยุทธศาสตร์ชาติ ๒๐ ปี ยุทธศาสตร์ที่ ๕ ด้านการสร้างการเติบโตบนคุณภาพชีวิตที่เป็นมิตรกับสิ่งแวดล้อม
- ข. แผนพัฒนาเศรษฐกิจและสังคมแห่งชาติ ฉบับที่ ๑๓ หมายความว่า ๘ ไทยมีพื้นที่และเมืองอัจฉริยะที่น่าอยู่ ปลอดภัย เติบโตได้อย่างยั่งยืน
- ค. Sustainable Development Goals: SDGs เป้าหมายที่ ๑๑ ทำให้เมืองและการตั้งถิ่นฐานของมนุษย์มีความครอบคลุม ปลอดภัย มีภูมิคุ้มกันและยั่งยืน
- ง. ยุทธศาสตร์จังหวัด ยุทธศาสตร์ที่ ๔ เมืองแห่งความมั่นคง มั่งคั่ง ยั่งยืน
- จ. ยุทธศาสตร์การพัฒนาขององค์กรปกครองส่วนท้องถิ่นในเขตจังหวัด ยุทธศาสตร์ที่ ๓ เมืองแห่งคุณภาพชีวิต สุขภาวะ และสิ่งแวดล้อมที่ดี
๑. ยุทธศาสตร์ที่ ๕ การอนุรักษ์ ฟื้นฟู ทรัพยากรธรรมชาติและสิ่งแวดล้อม
- ๑.๑ กลยุทธ์ แนวทางการพัฒนาที่ ๒ การสร้างองค์ความรู้ ปลูกจิตสำนึกในการจัดการทรัพยากรธรรมชาติและสิ่งแวดล้อม

(๑) แผนงาน เคนหะและชุมชน

ที่	โครงการ	วัตถุประสงค์	เป้าหมาย (ผลผลิตของโครงการ)	งบประมาณ					ตัวชี้วัด (KPI)	ผลที่คาดว่าจะได้รับ	หน่วยงาน รับผิดชอบหลัก
				๒๕๖๖ (บาท)	๒๕๖๗ (บาท)	๒๕๖๘ (บาท)	๒๕๖๙ (บาท)	๒๕๗๐ (บาท)			
๑	โครงการคัดแยกขยะ	๑. เพื่อส่งเสริมให้ประชาชน มีความรู้ในการคัดแยกขยะ อย่างถูกต้องและสามารถ นำไปปฏิบัติได้ ๒. เพื่อให้มีเครือข่าย อาสาสมัครท้องถิ่นรักษ์โลก และมีการจัดกิจกรรม อย่างต่อเนื่อง	ประชาชน ในเขต อบต.ทุ่งหัวช้าง จำนวน ๕๐ คน	๒๐,๐๐๐	๒๐,๐๐๐	๒๐,๐๐๐	๒๐,๐๐๐	๒๐,๐๐๐	ประชาชนที่ ร่วมโครงการมี ความรู้ในการคัด แยกขยะอย่าง ถูกต้องและ สามารถนำไป ปฏิบัติได้	ประชาชนทุกครัวเรือน ในเขต อบต.ทุ่งหัวช้าง มีการบริหารจัดการขยะ อย่างถูกต้อง เหมาะสม	สำนักปลัดฯ
รวมจำนวนโครงการแผนงานเคนหะและชุมชน				๑	๑	๑	๑	๑			
รวมงบประมาณแผนงานเคนหะและชุมชน				๒๐,๐๐๐	๒๐,๐๐๐	๒๐,๐๐๐	๒๐,๐๐๐	๒๐,๐๐๐			

**รายละเอียดโครงการพัฒนา  
แผนพัฒนาท้องถิ่น (พ.ศ.๒๕๖๖ - ๒๕๗๐)  
องค์การบริหารส่วนตำบลทุ่งหัวช้าง**

แบบ ผ.๐๒

- ก. ยุทธศาสตร์ชาติ ๒๐ ปี ยุทธศาสตร์ที่ ๕ ด้านการสร้างการเติบโตบนคุณภาพชีวิตที่เป็นมิตรกับสิ่งแวดล้อม
- ข. แผนพัฒนาเศรษฐกิจและสังคมแห่งชาติ ฉบับที่ ๑๓ หมายความว่า ๑ ไทยเป็นประเทศชั้นนำด้านสินค้าเกษตรและเกษตรแปรรูปมูลค่าสูง
- ค. Sustainable Development Goals: SDGs เป้าหมายที่ ๒ ยุติความหิวโหย บรรลุความมั่นคงทางอาหารและยกระดับโภชนาการและส่งเสริมเกษตรกรรมที่ยั่งยืน
- ง. ยุทธศาสตร์จังหวัด ยุทธศาสตร์ที่ ๔ เมืองแห่งความมั่นคง มั่งคั่ง ยั่งยืน
- จ. ยุทธศาสตร์การพัฒนาขององค์กรปกครองส่วนท้องถิ่นในเขตจังหวัด ยุทธศาสตร์ที่ ๒ เมืองแห่งเกษตรสุขภาพและเกษตรนวัตกรรมสร้างสรรค์
๑. ยุทธศาสตร์ที่ ๕ การอนุรักษ์ ฟื้นฟู ทรัพยากรธรรมชาติและสิ่งแวดล้อม
- ๑.๑ กลยุทธ์ แนวทางการพัฒนาที่ ๒ การสร้างองค์ความรู้ ปฏิบัติงานในการจัดการทรัพยากรธรรมชาติและสิ่งแวดล้อม

(๑) แผนงาน การเกษตร

ที่	โครงการ	วัตถุประสงค์	เป้าหมาย (ผลผลิตของโครงการ)	งบประมาณ					ตัวชี้วัด (KPI)	ผลที่คาดว่าจะได้รับ	หน่วยงาน รับผิดชอบหลัก
				๒๕๖๖ (บาท)	๒๕๖๗ (บาท)	๒๕๖๘ (บาท)	๒๕๖๙ (บาท)	๒๕๗๐ (บาท)			
๑	โครงการรกรน้ำ รักษา รักษาแผ่นดิน	๑. เพื่อกักเก็บน้ำไว้ใช้ อุปโภคและใช้ในการ ประกอบอาชีพการเกษตร ของประชาชน ๒. เพื่อสร้างความชุ่มชื้น ให้กับผืนดินผืนป่า ๓. เพื่อป้องกันและช่วย ในการดับไฟ เมื่อเกิดไฟป่า ในหน้าแล้ง ๔. เพื่อเป็นที่อยู่อาศัยและ แหล่งอาหารของสัตว์น้ำ และสัตว์ป่า	ประชาชนจัดทำ ฝายชะลอน้ำ จำนวน ๕ ฝาย	๒๐,๐๐๐	๒๐,๐๐๐	๒๐,๐๐๐	๒๐,๐๐๐	๒๐,๐๐๐	จำนวนฝาย ชะลอน้ำ ที่ดำเนินการ ก่อสร้าง	๑.สามารถชะลอ ความเร็วของน้ำ ในลำห้วยและลดความ ความรุนแรงการเกิด อุทกภัย ๒.มีแหล่งน้ำไว้ใช้ เพื่อการอุปโภค ๓.พื้นที่ป่ามีความชุ่มชื้น ๔. สัตว์น้ำและสัตว์ป่า มีที่อยู่อาศัย	สำนักปลัดฯ

รายละเอียดโครงการพัฒนา  
แผนพัฒนาท้องถิ่น (พ.ศ.๒๕๖๖ - ๒๕๗๐)  
องค์การบริหารส่วนตำบลทุ่งหัวช้าง

แบบ ผ.๐๒

ที่	โครงการ	วัตถุประสงค์	เป้าหมาย (ผลผลิตของโครงการ)	งบประมาณ					ตัวชี้วัด (KPI)	ผลที่คาดว่าจะได้รับ	หน่วยงาน รับผิดชอบหลัก
				๒๕๖๖ (บาท)	๒๕๖๗ (บาท)	๒๕๖๘ (บาท)	๒๕๖๙ (บาท)	๒๕๗๐ (บาท)			
๒	โครงการปลูกป่า ๓ อย่าง ประโยชน์ ๔ อย่าง	๑.เพื่อเป็นแหล่งไม้ ใช้สอยของชุมชน ๒.เพื่อเป็นแหล่งสร้าง รายได้ให้กับชุมชน ๓.เพื่อเป็นแหล่งอาหาร และยาสมุนไพรของชุมชน ๔.เพื่อช่วยอนุรักษ์ ดิน , น้ำ และสร้างระบบนิเวศ ในพื้นที่ป่าของชุมชน	ปลูกต้นไม้ ในป่าชุมชน จำนวน ๓๐๐ ต้น	๒๐,๐๐๐	๒๐,๐๐๐	๒๐,๐๐๐	๒๐,๐๐๐	๒๐,๐๐๐	จำนวนต้นไม้ ในป่าชุมชน	๑.ชุมชนมีแหล่งไม้ ใช้สอย ๒.มีแหล่งสร้างรายได้ ให้กับชุมชน ๓.มีแหล่งอาหารและ ยาสมุนไพรของชุมชน ๔.เกิดจิตสำนึกในการ อนุรักษ์ดิน, น้ำ และระบบนิเวศ ในพื้นที่ป่าของชุมชน	สำนักปลัดฯ
๓	โครงการอนุรักษ์ พันธุกรรมพืชอันเนื่อง มาจากพระราชดำริ สมเด็จพระเทพรัตน ราชสุดาฯ สยามบรม ราชกุมารี	๑.เพื่อให้ประชาชน เข้าใจและเห็นความ สำคัญของพันธุกรรมพืช และทรัพยากร ๒.เพื่อให้มีฐานข้อมูล พันธุกรรมพืชและทรัพยากร	๑.ให้ความรู้แก่ ประชาชน จำนวน ๕๐ คน ๒.จัดทำจุดเรียนรู้ ฐานทรัพยากรท้องถิ่น จำนวน ๑ ฐาน	๓๐๐,๐๐๐	๓๐๐,๐๐๐	๓๐๐,๐๐๐	๓๐๐,๐๐๐	๓๐๐,๐๐๐	๑.จำนวนผู้เข้าร่วม โครงการร้อยละ ๘ ของกลุ่มเป้าหมาย ได้รับความพึงพอ ใจมาก ๒.จำนวนจุดเรียนรู้ จำนวน ๑ ฐาน	๑.ประชาชนเข้าใจและ เห็นความสำคัญของ พันธุกรรมพืชและ ทรัพยากร ๒.อบต.มีฐานข้อมูล พันธุกรรมพืชและทรัพยากร	สำนักปลัดฯ
รวมจำนวนโครงการแผนงานการเกษตร				๓	๓	๓	๓	๓			
รวมงบประมาณแผนงานการเกษตร				๓๔๐,๐๐๐	๓๔๐,๐๐๐	๓๔๐,๐๐๐	๓๔๐,๐๐๐	๓๔๐,๐๐๐			
รวมจำนวนโครงการยุทธศาสตร์ที่ ๕				๕	๕	๕	๕	๕			
รวมงบประมาณยุทธศาสตร์ที่ ๕				๓๘๕,๐๐๐	๓๘๕,๐๐๐	๓๘๕,๐๐๐	๓๘๕,๐๐๐	๓๘๕,๐๐๐			

**รายละเอียดโครงการพัฒนา  
แผนพัฒนาท้องถิ่น (พ.ศ.๒๕๖๖ - ๒๕๗๐)  
องค์การบริหารส่วนตำบลทุ่งหัวช้าง**

แบบ ผ.๐๒

- ก. ยุทธศาสตร์ชาติ ๒๐ ปี ยุทธศาสตร์ที่ ๓ ด้านการพัฒนาและเสริมสร้างศักยภาพคน
- ข. แผนพัฒนาเศรษฐกิจและสังคมแห่งชาติ ฉบับที่ ๑๓ หมายความว่า ๑๒ ไทยมีกำลังคนสมรรถนะสูง มุ่งเรียนรู้อย่างต่อเนื่อง ตอบโจทย์การพัฒนาแห่งอนาคต
- ค. Sustainable Development Goals: SDGs เป้าหมายที่ ๔ สร้างหลักประกันว่าทุกคนมีการศึกษาที่มีคุณภาพอย่างครอบคลุมและเท่าเทียม และสนับสนุนโอกาสในการเรียนรู้ตลอดชีวิต
- ง. ยุทธศาสตร์จังหวัด ยุทธศาสตร์ที่ ๔ เมืองแห่งความมั่นคง มั่งคั่ง ยั่งยืน
- จ. ยุทธศาสตร์การพัฒนาขององค์กรปกครองส่วนท้องถิ่นในเขตจังหวัด ยุทธศาสตร์ที่ ๔ เมืองแห่งภูมิปัญญาและการเรียนรู้ตลอดชีวิต
  - ๑. ยุทธศาสตร์ที่ ๖ การพัฒนานวัตกรรม วิทยาศาสตร์และเทคโนโลยี
    - ๑.๑ กลยุทธ์ แนวทางการพัฒนาที่ ๑ ส่งเสริมและพัฒนาระบบฐานข้อมูลเทคโนโลยีสารสนเทศ

(๑) แผนงาน .....

ที่	โครงการ	วัตถุประสงค์	เป้าหมาย (ผลผลิตของโครงการ)	งบประมาณ					ตัวชี้วัด (KPI)	ผลที่คาดว่าจะได้รับ	หน่วยงาน รับผิดชอบหลัก
				๒๕๖๖ (บาท)	๒๕๖๗ (บาท)	๒๕๖๘ (บาท)	๒๕๖๙ (บาท)	๒๕๗๐ (บาท)			
-	-	-	-	-	-	-	-	-	-	-	
รวมจำนวนโครงการแผนงานการศึกษา											
รวมงบประมาณแผนงานการศึกษา											
รวมจำนวนโครงการยุทธศาสตร์ที่ ๖											
รวมงบประมาณยุทธศาสตร์ที่ ๖											

**รายละเอียดโครงการพัฒนา**  
**แผนพัฒนาท้องถิ่น (๒๕๖๖ - ๒๕๗๐)**  
**สำหรับ โครงการที่เกินศักยภาพขององค์กรปกครองส่วนท้องถิ่นที่ใช้สำหรับประสานแผนพัฒนาท้องถิ่น**  
**องค์การบริหารส่วนตำบลทุ่งหัวช้าง**

- ก. ยุทธศาสตร์ชาติ ๒๐ ปี ยุทธศาสตร์ที่ ๔ ด้านการสร้างโอกาสความเสมอภาคและเท่าเทียมกันทางสังคม
- ข. แผนพัฒนาเศรษฐกิจและสังคมแห่งชาติ ฉบับที่ ๑๓ หมายความว่า ๘ ไทยมีพื้นที่และเมืองอัจฉริยะที่น่าอยู่ ปลอดภัยเติบโตได้อย่างยั่งยืน
- ค. Sustainable Development Goals: SDGs เป้าหมายที่ ๙ สร้างโครงสร้างพื้นฐานที่มีความทนทาน ส่งเสริมการพัฒนาอุตสาหกรรมที่ครอบคลุมและยั่งยืนและส่งเสริมนวัตกรรม
- ง. ยุทธศาสตร์จังหวัด ยุทธศาสตร์ที่ ๒ เมืองแห่งอุตสาหกรรม ผลิต อุตสาหกรรมและเศรษฐกิจสร้างสรรค์ ยุทธศาสตร์ที่ ๓ เมืองแห่งเกษตรสุขภาพและเกษตรนวัตกรรมสร้างสรรค์
- จ. ยุทธศาสตร์การพัฒนาขององค์กรปกครองส่วนท้องถิ่นในเขตจังหวัด ยุทธศาสตร์ที่ ๓ เมืองแห่งคุณภาพชีวิตสุขภาวะและสิ่งแวดล้อมที่ดี
๑. ยุทธศาสตร์ที่ ๒ การพัฒนาระบบโครงสร้างพื้นฐาน
- ๑.๑ กลยุทธ์ แนวทางการพัฒนาที่ ๒ การพัฒนาระบบสาธารณูปการ
- (๑) แผนงาน อุตสาหกรรมและการโยธา

ที่	โครงการ	วัตถุประสงค์	เป้าหมาย (ผลผลิตของโครงการ)	งบประมาณ					ตัวชี้วัด (KPI)	ผลที่คาดว่าจะได้รับ	หน่วยงาน ที่จะขอ ประสาน
				๒๕๖๖ (บาท)	๒๕๖๗ (บาท)	๒๕๖๘ (บาท)	๒๕๖๙ (บาท)	๒๕๗๐ (บาท)			
๑	โครงการลาดยางถนน แอสฟัลต์ติกคอนกรีต สายสัญญาณ - โป่งแดง หมู่ ๗ ,หมู่ ๕	เพื่อให้ประชาชนสัญจรได้ อย่างสะดวกและปลอดภัย	ลาดยางถนน แอสฟัลต์ติกคอนกรีต กว้าง ๖ เมตร ยาว ๕๔๕ เมตร หนา ๐.๐๕ เมตร หรือมีพื้นที่ไม่น้อยกว่า ๓,๒๗๐ ตารางเมตร	๑,๒๖๒,๐๐๐					ปริมาณงาน ที่ก่อสร้าง แล้วเสร็จและ ได้มาตรฐาน	การสัญจรสะดวกและ ปลอดภัย	อบจ.ลำพูน
๒	โครงการก่อสร้าง คลองส่งน้ำทุ่งธาตุ หมู่ ๑๑ บ้านสันดอนมูล	เพื่อให้ประชาชนมีน้ำใช้ เพื่อการเกษตรอย่าง เพียงพอ	ก่อสร้างคลองส่งน้ำ ทุ่งธาตุ กว้าง ๑ เมตร ลึก ๑ เมตร ยาว ๕๐๐ เมตร	๑,๙๘๐,๐๐๐					ปริมาณงาน ที่ก่อสร้าง แล้วเสร็จและ ได้มาตรฐาน	ประชาชนมีน้ำใช้เพื่อ การเกษตรอย่างเพียงพอ	อบจ.ลำพูน

**รายละเอียดโครงการพัฒนา  
แผนพัฒนาท้องถิ่น (๒๕๖๖ - ๒๕๗๐)  
สำหรับ โครงการที่เกินศักยภาพขององค์กรปกครองส่วนท้องถิ่นที่ใช้สำหรับประสานแผนพัฒนาท้องถิ่น  
องค์การบริหารส่วนตำบลทุ่งหัวช้าง**

ที่	โครงการ	วัตถุประสงค์	เป้าหมาย (ผลผลิตของโครงการ)	งบประมาณ					ตัวชี้วัด (KPI)	ผลที่คาดว่าจะได้รับ	หน่วยงาน ที่จะขอ ประสาน
				๒๕๖๖ (บาท)	๒๕๖๗ (บาท)	๒๕๖๘ (บาท)	๒๕๖๙ (บาท)	๒๕๗๐ (บาท)			
๓	โครงการก่อสร้างถนนคอนกรีตเสริมเหล็ก สายซอย ทุ่งธาตุ ลพ.ก.๔๑๐๓๓ หมู่ ๑๑ บ้านสันดอนมูล	เพื่อให้ประชาชนสัญจรได้อย่างสะดวกและปลอดภัย	ก่อสร้างถนนคอนกรีตเสริมเหล็ก สายซอย ทุ่งธาตุ กว้าง ๓ เมตร ยาว ๖๐๐ เมตร หนา ๐.๑๕ เมตร ไหล่ทางลูกรัง กว้างข้างละ ๐.๒๕ เมตร หรือมีพื้นที่ผิวจราจรไม่น้อยกว่า ๑,๘๐๐ เมตร	๑,๐๑๙,๐๐๐					ปริมาณงานที่ก่อสร้างแล้วเสร็จและได้มาตรฐาน	ประชาชนมีถนนเพื่อการสัญจรได้อย่างสะดวกและปลอดภัย	อบจ.ลำพูน

รายละเอียดโครงการพัฒนา  
แผนพัฒนาท้องถิ่น (พ.ศ.๒๕๖๖ - ๒๕๗๐)  
สำหรับ โครงการที่เกินศักยภาพขององค์กรปกครองส่วนท้องถิ่นที่ใช้สำหรับประสานแผนพัฒนาท้องถิ่น  
องค์การบริหารส่วนตำบลทุ่งหัวช้าง

ที่	โครงการ	วัตถุประสงค์	เป้าหมาย (ผลผลิตของโครงการ)	งบประมาณ					ตัวชี้วัด (KPI)	ผลที่คาดว่าจะได้รับ	หน่วยงาน รับผิดชอบหลัก
				๒๕๖๖ (บาท)	๒๕๖๗ (บาท)	๒๕๖๘ (บาท)	๒๕๖๙ (บาท)	๒๕๗๐ (บาท)			
๔	โครงการก่อสร้างถนนคอนกรีตเสริมเหล็กสายซอย นายบุญสมเปี้ยแดง สพ.ก.๔๑๐๗๑ หมู่ที่ ๑๑ บ้านสันดอนมูล	เพื่อให้ประชาชนสัญจรได้อย่างสะดวกและปลอดภัย	ก่อสร้างถนนคอนกรีตเสริมเหล็กขนาดกว้าง ๓ เมตร ยาว ๖๕๐ เมตร หนา ๐.๑๕ เมตร ไหล่ทางลูกรังกว้างข้างละ ๐.๒๕ เมตร หรือมีพื้นที่ผิวจราจรไม่น้อยกว่า ๑,๙๕๐ ตารางเมตร	๑,๑๐๓,๐๐๐					ปริมาณงานที่ก่อสร้างแล้วเสร็จ และได้มาตรฐาน	การสัญจรสะดวกและปลอดภัย	อบจ. ลำพูน

รายละเอียดโครงการพัฒนา  
แผนพัฒนาท้องถิ่น (พ.ศ.๒๕๖๖ - ๒๕๗๐)  
สำหรับ โครงการที่เกินศักยภาพขององค์กรปกครองส่วนท้องถิ่นที่ใช้สำหรับประสานแผนพัฒนาท้องถิ่น  
องค์การบริหารส่วนตำบลทุ่งหัวช้าง

ที่	โครงการ	วัตถุประสงค์	เป้าหมาย (ผลผลิตของโครงการ)	งบประมาณ					ตัวชี้วัด (KPI)	ผลที่คาดว่าจะได้รับ	หน่วยงาน รับผิดชอบหลัก
				๒๕๖๖ (บาท)	๒๕๖๗ (บาท)	๒๕๖๘ (บาท)	๒๕๖๙ (บาท)	๒๕๗๐ (บาท)			
๕	โครงการก่อสร้างถนนคอนกรีตเสริมเหล็กสายซอย ศูนย์การศึกษาพิเศษ ลพ.ก.๔๑๐๕๑ หมู่ที่ ๕ บ้านโป่งแดง	เพื่อให้ประชาชนสัญจรได้อย่างสะดวกและปลอดภัย	ก่อสร้างถนนคอนกรีตเสริมเหล็กขนาดกว้าง ๔ เมตร ยาว ๔๘๐ เมตร หนา ๐.๑๕ เมตร ไหล่ทางลูกรังกว้างข้างละ ๐.๒๕ เมตร หรือมีพื้นที่ผิวจราจรไม่น้อยกว่า ๑,๙๘๐ ตารางเมตร	๑,๐๘๑,๐๐๐					ปริมาณงานที่ก่อสร้างแล้วเสร็จ และได้มาตรฐาน	การสัญจรสะดวกและปลอดภัย	อบจ. ลำพูน

รายละเอียดโครงการพัฒนา  
แผนพัฒนาท้องถิ่น (พ.ศ.๒๕๖๖ - ๒๕๗๐)  
สำหรับ โครงการที่เกินศักยภาพขององค์กรปกครองส่วนท้องถิ่นที่ใช้สำหรับประสานแผนพัฒนาท้องถิ่น  
องค์การบริหารส่วนตำบลทุ่งหัวช้าง

ที่	โครงการ	วัตถุประสงค์	เป้าหมาย (ผลผลิตของโครงการ)	งบประมาณ					ตัวชี้วัด (KPI)	ผลที่คาดว่าจะได้รับ	หน่วยงาน รับผิดชอบหลัก
				๒๕๖๖ (บาท)	๒๕๖๗ (บาท)	๒๕๖๘ (บาท)	๒๕๖๙ (บาท)	๒๕๗๐ (บาท)			
๖	โครงการก่อสร้างถนนคอนกรีตเสริมเหล็กสายซอย ห้วยแครง ซอย ๑ ลพ.ก.๔๑๐๓๕ หมู่ที่ ๕ บ้านโป่งแดง	เพื่อให้ประชาชนสัญจรได้อย่างสะดวกและปลอดภัย	ก่อสร้างถนนคอนกรีตเสริมเหล็กขนาดกว้าง ๔ เมตร ยาว ๖๐๐ เมตร หนา ๐.๑๕ เมตร ไหล่ทางลูกรังกว้างข้างละ ๐.๒๕ เมตร หรือมีพื้นที่ผิวจราจรไม่น้อยกว่า ๒,๔๐๐ ตารางเมตร	๑,๓๕๒,๐๐๐					ปริมาณงานที่ก่อสร้างแล้วเสร็จ และได้มาตรฐาน	การสัญจรสะดวกและปลอดภัย	อบจ. ลำพูน

รายละเอียดโครงการพัฒนา  
แผนพัฒนาท้องถิ่น (พ.ศ.๒๕๖๖ - ๒๕๗๐)  
สำหรับ โครงการที่เกินศักยภาพขององค์กรปกครองส่วนท้องถิ่นที่ใช้สำหรับประสานแผนพัฒนาท้องถิ่น  
องค์การบริหารส่วนตำบลทุ่งหัวช้าง

ที่	โครงการ	วัตถุประสงค์	เป้าหมาย (ผลผลิตของโครงการ)	งบประมาณ					ตัวชี้วัด (KPI)	ผลที่คาดว่าจะได้รับ	หน่วยงาน รับผิดชอบหลัก
				๒๕๖๖ (บาท)	๒๕๖๗ (บาท)	๒๕๖๘ (บาท)	๒๕๖๙ (บาท)	๒๕๗๐ (บาท)			
๗	โครงการก่อสร้างถนนคอนกรีตเสริมเหล็กสายซอย ทุ่งหนองบัว ลพ.ก.๔๑๐๓๒ หมู่ที่ ๕ บ้านโป่งแดง	เพื่อให้ประชาชนสัญจรได้อย่างสะดวกและปลอดภัย	ก่อสร้างถนนคอนกรีตเสริมเหล็กขนาดกว้าง ๔ เมตร ยาว ๘๐๐ เมตร หนา ๐.๑๕ เมตร ไหล่ทางลูกรังกว้างข้างละ ๐.๒๕ เมตร หรือมีพื้นที่ผิวจราจรไม่น้อยกว่า ๓,๒๐๐ ตารางเมตร	๑,๘๐๓,๐๐๐					ปริมาณงานที่ก่อสร้างแล้วเสร็จ และได้มาตรฐาน	การสัญจรสะดวกและปลอดภัย	อบจ. ลำพูน

รายละเอียดโครงการพัฒนา  
แผนพัฒนาท้องถิ่น (พ.ศ.๒๕๖๖ - ๒๕๗๐)  
สำหรับ โครงการที่เกินศักยภาพขององค์กรปกครองส่วนท้องถิ่นที่ใช้สำหรับประสานแผนพัฒนาท้องถิ่น  
องค์การบริหารส่วนตำบลทุ่งหัวช้าง

ที่	โครงการ	วัตถุประสงค์	เป้าหมาย (ผลผลิตของโครงการ)	งบประมาณ					ตัวชี้วัด (KPI)	ผลที่คาดว่าจะได้รับ	หน่วยงาน รับผิดชอบหลัก
				๒๕๖๖ (บาท)	๒๕๖๗ (บาท)	๒๕๖๘ (บาท)	๒๕๖๙ (บาท)	๒๕๗๐ (บาท)			
๘	โครงการก่อสร้างถนนคอนกรีตเสริมเหล็กสายบ้านศรีบุญเรือง หมู่ที่ ๖ บ้านแม่ปิ่นแดง	เพื่อให้ประชาชนสัญจรได้อย่างสะดวกและปลอดภัย	ก่อสร้างถนนคอนกรีตเสริมเหล็กขนาดกว้าง ๕ เมตร ยาว ๔๖๕ เมตร หนา ๐.๑๕ เมตร ไหล่ทางลูกรังกว้างข้างละ ๐.๒๕ เมตร หรือมีพื้นที่ผิวจราจรไม่น้อยกว่า ๒,๓๒๕ ตารางเมตร	๑,๒๙๒,๐๐๐					ปริมาณงานที่ก่อสร้างแล้วเสร็จ และได้มาตรฐาน	การสัญจรสะดวกและปลอดภัย	อบจ. ลำพูน

รายละเอียดโครงการพัฒนา  
แผนพัฒนาท้องถิ่น (พ.ศ.๒๕๖๖ - ๒๕๗๐)  
สำหรับ โครงการที่เกินศักยภาพขององค์กรปกครองส่วนท้องถิ่นที่ใช้สำหรับประสานแผนพัฒนาท้องถิ่น  
องค์การบริหารส่วนตำบลทุ่งหัวช้าง

ที่	โครงการ	วัตถุประสงค์	เป้าหมาย (ผลผลิตของโครงการ)	งบประมาณ					ตัวชี้วัด (KPI)	ผลที่คาดว่าจะได้รับ	หน่วยงาน รับผิดชอบหลัก
				๒๕๖๖ (บาท)	๒๕๖๗ (บาท)	๒๕๖๘ (บาท)	๒๕๖๙ (บาท)	๒๕๗๐ (บาท)			
๙	โครงการก่อสร้าง เมรุเผาศพ หมู่ ๑๐ บ้านหนองผำ	เพื่อใช้เป็นสถานที่ ฌาปนกิจศพ ให้มีความ เหมาะสม	ก่อสร้างเมรุเผาศพ กว้าง ๔ เมตร สูง ๘ เมตร	๑,๕๐๐,๐๐๐					ปริมาณงานที่ ก่อสร้างแล้วเสร็จ และได้มาตรฐาน	มีสถานที่ฌาปนกิจศพ	อบจ. ลำพูน
๑๐	โครงการติดตั้ง กล่องวงจรปิด ม. ๖ บ้านแม่ปิ่นแดง	เพื่ออำนวยความสะดวก ให้กับประชาชน	ติดตั้งกล่องวงจรปิด จำนวน ๑๖ จุด	๑,๐๐๐,๐๐๐					ปริมาณงานที่ ติดตั้งแล้วเสร็จ และได้มาตรฐาน	ประชาชนได้รับความ สะดวก	อบจ. ลำพูน

รายละเอียดโครงการพัฒนา  
แผนพัฒนาท้องถิ่น (๒๕๖๖ - ๒๕๗๐)  
สำหรับ โครงการที่เกินศักยภาพขององค์กรปกครองส่วนท้องถิ่นที่ใช้สำหรับประสานแผนพัฒนาท้องถิ่น  
องค์การบริหารส่วนตำบลทุ่งหัวช้าง

แบบ ผ.๐๒/๒

ที่	โครงการ	วัตถุประสงค์	เป้าหมาย (ผลผลิตของโครงการ)	งบประมาณ					ตัวชี้วัด (KPI)	ผลที่คาดว่าจะได้รับ	หน่วยงาน ที่จะขอ ประสาน
				๒๕๖๖ (บาท)	๒๕๖๗ (บาท)	๒๕๖๘ (บาท)	๒๕๖๙ (บาท)	๒๕๗๐ (บาท)			
๑๑	โครงการขยายผิวจราจร คอนกรีตเสริมเหล็ก หมู่ ๑๒ - หมู่ ๗	เพื่อให้ประชาชนสัญจรได้ อย่างสะดวกและปลอดภัย	ขยายผิวจราจร คอนกรีตเสริมเหล็ก กว้างข้างละ ๐.๒๕ เมตร ยาว ๒,๓๐๐ เมตร หรือมีพื้นที่ ไม่น้อยกว่า ๕๗๕ ตารางเมตร		๑,๑๖๘,๐๐๐				ปริมาณงาน ที่ก่อสร้าง แล้วเสร็จและ ได้มาตรฐาน	การสัญจรสะดวกและ ปลอดภัย	อบจ.ลำพูน

**รายละเอียดโครงการพัฒนา**  
**แผนพัฒนาท้องถิ่น (๒๕๖๖ - ๒๕๗๐)**  
**สำหรับ โครงการที่เกินศักยภาพขององค์กรปกครองส่วนท้องถิ่นที่ใช้สำหรับประสานแผนพัฒนาท้องถิ่น**  
**องค์การบริหารส่วนตำบลทุ่งหัวช้าง**

ที่	โครงการ	วัตถุประสงค์	เป้าหมาย (ผลผลิตของโครงการ)	งบประมาณ					ตัวชี้วัด (KPI)	ผลที่คาดว่าจะได้รับ	หน่วยงาน ที่จะขอ ประสาน
				๒๕๖๖ (บาท)	๒๕๖๗ (บาท)	๒๕๖๘ (บาท)	๒๕๖๙ (บาท)	๒๕๗๐ (บาท)			
๑๒	โครงการก่อสร้างถนนคอนกรีตเสริมเหล็กสาย หมู่ ๑๑ สันดอนมูล - แม่ตึ่น อำเภอเถิน	เพื่อให้ประชาชนสัญจรได้อย่างสะดวกและปลอดภัย	ก่อสร้างถนนคอนกรีตเสริมเหล็ก กว้าง ๔ เมตร ยาว ๕๕๕ เมตร หนา ๐.๑๕ เมตร หรือมีพื้นที่ไม่น้อยกว่า ๒,๑๘๐ ตารางเมตร			๑,๐๕๘,๐๐๐			ปริมาณงานที่ก่อสร้างแล้วเสร็จและได้มาตรฐาน	การสัญจรสะดวกและปลอดภัย	อบจ.ลำพูน
๑๓	โครงการเสริมผิวถนนลาดยางแอสฟัลต์ติกคอนกรีต (แบบ Over Lay ) ถนนดอยตุง ชาวาวา หมู่ที่ ๗ บ้านสัญชัย	เพื่อให้ประชาชนสัญจรได้อย่างสะดวกและปลอดภัย	เสริมผิวถนนลาดยางแอสฟัลต์ติกคอนกรีต (แบบ Over Lay ) กว้าง ๔ เมตร ยาว ๑,๐๐๐ เมตร หนา ๐.๑๕ เมตร หรือมีพื้นที่ไม่น้อยกว่า ๔,๐๐๐ เมตร			๑,๕๐๐,๐๐๐			ปริมาณงานที่ก่อสร้างแล้วเสร็จ และได้มาตรฐาน	การสัญจรสะดวกและปลอดภัย	กรมส่งเสริมฯ จังหวัดลำพูน

**รายละเอียดโครงการพัฒนา  
แผนพัฒนาท้องถิ่น (๒๕๖๖ - ๒๕๗๐)  
สำหรับ โครงการที่เกินศักยภาพขององค์กรปกครองส่วนท้องถิ่นที่ใช้สำหรับประสานแผนพัฒนาท้องถิ่น  
องค์การบริหารส่วนตำบลทุ่งหัวช้าง**

ที่	โครงการ	วัตถุประสงค์	เป้าหมาย (ผลผลิตของโครงการ)	งบประมาณ					ตัวชี้วัด (KPI)	ผลที่คาดว่าจะได้รับ	หน่วยงาน ที่จะขอ ประสาน
				๒๕๖๖ (บาท)	๒๕๖๗ (บาท)	๒๕๖๘ (บาท)	๒๕๖๙ (บาท)	๒๕๗๐ (บาท)			
๑๔	โครงการก่อสร้างถนนคอนกรีตเสริมเหล็ก หมู่ ๑๒ บ้านดอยวงศ์ - บ้านขุนแสม ตำบลตะเคียนปม	เพื่อให้ประชาชนสัญจรได้อย่างสะดวกและปลอดภัย	ก่อสร้างถนนคอนกรีตเสริมเหล็ก กว้าง ๔ เมตร ยาว ๕๕๐ เมตร หนา ๐.๑๕ เมตร หรือมีพื้นที่ไม่น้อยกว่า ๒,๑๖๐ ตารางเมตร				๑,๐๔๙,๐๐๐		ปริมาณงานที่ก่อสร้างแล้วเสร็จและได้มาตรฐาน	การสัญจรสะดวกและปลอดภัย	อบจ.ลำพูน
๑๕	โครงการก่อสร้างรางระบายน้ำ หมู่ ๖ บ้านแม่ปิ่นแดง - หมู่ ๕ บ้านโป่งแดง	๑.เพื่อระบายน้ำไหลทางถนน ๒.เพื่อป้องกันถนนเสียหายและไม่ให้เกิดน้ำท่วมขัง	รางระบายน้ำ(U) คสล.ขนาดกว้าง ๐.๖๐ เมตร ลึก ๐.๖๐ เมตร ยาว ๓๕๐ เมตร หมู่ที่ ๖ บ้านแม่ปิ่นแดง					๑,๑๔๓,๐๐๐	ปริมาณงานที่ก่อสร้างแล้วเสร็จและได้มาตรฐาน	ประชาชนได้รับความสะดวกในการเดินทางบนท้องถนนและมีความปลอดภัย	อบจ.ลำพูน
จำนวนโครงการแผนงานอุตสาหกรรมและการโยธา				๑๕	๑	๒	๑	๑			
จำนวนงบประมาณแผนงานอุตสาหกรรมและการโยธา				๑๓,๓๙๒,๐๐๐	๑,๑๖๘,๐๐๐	๒,๕๕๘,๐๐๐	๑,๐๔๙,๐๐๐	๑,๑๔๓,๐๐๐			
รวมจำนวนโครงการยุทธศาสตร์ที่ ๒				๑๕	๑	๒	๑	๑			
รวมงบประมาณยุทธศาสตร์ที่ ๒				๑๓,๓๙๒,๐๐๐	๑,๑๖๘,๐๐๐	๒,๕๕๘,๐๐๐	๑,๐๔๙,๐๐๐	๑,๑๔๓,๐๐๐			

บัญชีสรุปโครงการพัฒนา ที่นำมาจากแผนพัฒนาหมู่บ้าน  
องค์การบริหารส่วนตำบลทุ่งหัวช้าง

หมู่บ้าน	ปี ๒๕๖๖		ปี ๒๕๖๗		ปี ๒๕๖๘		ปี ๒๕๖๙		ปี ๒๕๗๐		รวม ๕ ปี	
	จำนวนโครงการ	งบประมาณ (บาท)	จำนวนโครงการ	งบประมาณ (บาท)	จำนวนโครงการ	งบประมาณ (บาท)	จำนวนโครงการ	งบประมาณ (บาท)	จำนวนโครงการ	งบประมาณ (บาท)	จำนวนโครงการ	งบประมาณ (บาท)
หมู่ ๔ บ้านหัวขัว	๑๑	๒,๘๕๔,๐๐๐	๗	๓,๙๗๙,๐๐๐	๑๐	๑,๙๘๙,๐๐๐	๑๐	๖,๒๖๑,๐๐๐	๑๑	๑๗,๒๘๐,๐๐๐	๔๙	๓๒,๓๖๓,๐๐๐
รวม	๑๑	๒,๘๕๔,๐๐๐	๗	๓,๙๗๙,๐๐๐	๑๐	๑,๙๘๙,๐๐๐	๑๐	๖,๒๖๑,๐๐๐	๑๑	๑๗,๒๘๐,๐๐๐	๔๙	๓๒,๓๖๓,๐๐๐
หมู่ ๕ บ้านโป่งแดง	๑๒	๒,๙๒๔,๐๐๐	๗	๑,๒๖๐,๐๐๐	๙	๗,๙๙๑,๐๐๐	๕	๑๘,๙๙๐,๐๐๐	๓	๘๑๐,๐๐๐	๓๖	๓๑,๙๗๕,๐๐๐
รวม	๑๒	๒,๙๒๔,๐๐๐	๗	๑,๒๖๐,๐๐๐	๙	๗,๙๙๑,๐๐๐	๕	๑๘,๙๙๐,๐๐๐	๓	๘๑๐,๐๐๐	๓๖	๓๑,๙๗๕,๐๐๐
หมู่ ๖ บ้านแม่ปิ่นแดง	๖	๗,๒๐๙,๐๐๐	๔	๖๕๔,๐๐๐	๒	๑๖๐,๐๐๐	๑	๑๐,๐๐๐	๖	๓,๘๖๐,๐๐๐	๑๙	๑๑,๘๙๓,๐๐๐
รวม	๖	๗,๒๐๙,๐๐๐	๔	๖๕๔,๐๐๐	๒	๑๖๐,๐๐๐	๑	๑๐,๐๐๐	๖	๓,๘๖๐,๐๐๐	๑๙	๑๑,๘๙๓,๐๐๐
หมู่ ๗ บ้านสัถุชัย	๖	๑,๐๗๗,๐๐๐	๓	๔๔๓,๐๐๐	๔	๕๕๓,๐๐๐	๓	๔๔๔,๐๐๐	๔	๔,๔๑๐,๐๐๐	๒๐	๖,๙๑๗,๐๐๐
รวม	๖	๑,๐๗๗,๐๐๐	๓	๔๔๓,๐๐๐	๔	๕๕๓,๐๐๐	๓	๔๔๔,๐๐๐	๔	๔,๔๑๐,๐๐๐	๒๐	๖,๙๑๗,๐๐๐
หมู่ ๙ บ้านดง	๘	๒,๐๖๗,๐๐๐	๔	๕๒๗,๐๐๐	๓	๒๑๐,๐๐๐	๔	๖๕๑,๐๐๐	๔	๑,๑๑๐,๐๐๐	๒๓	๔,๕๖๕,๐๐๐
รวม	๘	๒,๐๖๗,๐๐๐	๔	๕๒๗,๐๐๐	๓	๒๑๐,๐๐๐	๔	๖๕๑,๐๐๐	๔	๑,๑๑๐,๐๐๐	๒๓	๔,๕๖๕,๐๐๐
หมู่ ๑๐ บ้านหนองผำ	๕	๑,๐๖๐,๐๐๐	๒	๑๒๖,๐๐๐	๖	๙๓๐,๐๐๐	๔	๕๑๐,๐๐๐	๑	๑๐,๐๐๐	๑๘	๒,๖๓๖,๐๐๐
รวม	๕	๑,๐๖๐,๐๐๐	๒	๑๒๖,๐๐๐	๖	๙๓๐,๐๐๐	๔	๕๑๐,๐๐๐	๑	๑๐,๐๐๐	๑๘	๒,๖๓๖,๐๐๐

บัญชีสรุปโครงการพัฒนา ที่นำมาจากแผนพัฒนาหมู่บ้าน  
องค์การบริหารส่วนตำบลทุ่งหัวช้าง

หมู่บ้าน	ปี ๒๕๖๖		ปี ๒๕๖๗		ปี ๒๕๖๘		ปี ๒๕๖๙		ปี ๒๕๗๐		รวม ๕ ปี	
	จำนวนโครงการ	งบประมาณ (บาท)	จำนวนโครงการ	งบประมาณ (บาท)	จำนวนโครงการ	งบประมาณ (บาท)	จำนวนโครงการ	งบประมาณ (บาท)	จำนวนโครงการ	งบประมาณ (บาท)	จำนวนโครงการ	งบประมาณ (บาท)
หมู่ ๑๑ บ้านสันดอนมูล	๘	๑,๓๖๔,๐๐๐	๖	๔,๒๕๔,๐๐๐	๕	๒,๓๖๘,๐๐๐	๖	๑,๒๗๕,๘๐๐	๔	๑,๕๑๐,๐๐๐	๒๙	๑๐,๗๗๑,๘๐๐
รวม	๘	๑,๓๖๔,๐๐๐	๖	๔,๒๕๔,๐๐๐	๕	๒,๓๖๘,๐๐๐	๖	๑,๒๗๕,๘๐๐	๔	๑,๕๑๐,๐๐๐	๒๙	๑๐,๗๗๑,๘๐๐
หมู่ ๑๒ บ้านดอยวงค์	๕	๗๔๒,๐๐๐	๖	๒,๑๗๖,๐๐๐	๔	๕๑๐,๐๐๐	๖	๕๑๐,๐๐๐	๔	๑๒,๕๙๐,๐๐๐	๒๕	๑๖,๕๒๘,๐๐๐
รวม	๕	๗๔๒,๐๐๐	๖	๒,๑๗๖,๐๐๐	๔	๕๑๐,๐๐๐	๖	๕๑๐,๐๐๐	๔	๑๒,๕๙๐,๐๐๐	๒๕	๑๖,๕๒๘,๐๐๐
รวม	๖๑	๑๙,๒๙๗,๐๐๐	๓๙	๑๓,๔๑๙,๐๐๐	๔๓	๑๔,๗๐๑,๐๐๐	๓๙	๒๘,๖๕๑,๘๐๐	๓๗	๔๑,๕๘๐,๐๐๐	๒๑๙	๑๑๗,๖๔๘,๘๐๐

**รายละเอียดโครงการพัฒนา  
ที่นำมาจากแผนพัฒนาหมู่บ้านและแผนพัฒนาชุมชน  
(พ.ศ.๒๕๖๖-๒๕๗๐)  
องค์การบริหารส่วนตำบลทุ่งหัวช้าง**

แบบ ผ.๐๒/๑

- ก. ยุทธศาสตร์ชาติ ๒๐ ปี ยุทธศาสตร์ที่ ๔ ด้านการสร้างโอกาสความเสมอภาคและเท่าเทียมกันทางสังคม
- ข. แผนพัฒนาเศรษฐกิจและสังคมแห่งชาติ ฉบับที่ ๑๓ หมวดหมายที่ ๘ ไทยมีพื้นที่และเมืองอัจฉริยะที่น่าอยู่ ปลอดภัยเติบโตได้อย่างยั่งยืน
- ค. Sustainable Development Goals: SDGs เป้าหมายที่ ๙ สร้างโครงสร้างพื้นฐานที่มีความทนทาน ส่งเสริมการพัฒนาอุตสาหกรรมที่ครอบคลุมและยั่งยืนและส่งเสริมนวัตกรรม
- ง. ยุทธศาสตร์จังหวัด ยุทธศาสตร์ที่ ๒ เมืองแห่งอุตสาหกรรม หัตถ อุตสาหกรรมและเศรษฐกิจสร้างสรรค์ ยุทธศาสตร์ที่ ๓ เมืองแห่งเกษตรสุขภาพและเกษตรนวัตกรรมสร้างสรรค์
- จ. ยุทธศาสตร์การพัฒนาขององค์กรปกครองส่วนท้องถิ่นในเขตจังหวัด ยุทธศาสตร์ที่ ๓ เมืองแห่งคุณภาพชีวิตสุขภาวะและสิ่งแวดล้อมที่ดี

๑. ยุทธศาสตร์ที่ ๒ การพัฒนาระบบโครงสร้างพื้นฐาน

๑.๑ กลยุทธ์ แนวทางการพัฒนาที่ ๒ การพัฒนาระบบสาธารณูปการ

(๑) แผนงาน เคหะและชุมชน

ที่	โครงการ	วัตถุประสงค์	เป้าหมาย ผลผลิตของโครงการ	งบประมาณ					ตัวชี้วัด (KPI)	ผลที่คาดว่าจะได้รับ	ที่มาของ โครงการ	หน่วยงาน รับผิดชอบหลัก
				๒๕๖๖ (บาท)	๒๕๖๗ (บาท)	๒๕๖๘ (บาท)	๒๕๖๙ (บาท)	๒๕๗๐ (บาท)				
๑	โครงการขยายเขตไฟฟ้าสาธารณะ เส้นทางป่าช้า/ หน้าบ้านนางเป็งจันทร์ หัวยาว หมู่ที่ ๔ บ้านหัวขัว	เพื่อให้มีแสงสว่าง บนถนน	ดำเนินการขยายเขต ไฟฟ้าเส้นทางป่า หน้าบ้านนางเป็งจันทร์ หัวยาว หมู่ที่ ๔				๓๐๐,๐๐๐		ปริมาณงานที่ ก่อสร้างแล้วเสร็จ และได้มาตรฐาน	เกิดความ ปลอดภัยในชีวิต และทรัพย์สิน ของประชาชน	แผนพัฒนา หมู่บ้าน หมู่ที่ ๔ บ้านหัวขัว	การไฟฟ้า ส่วนภูมิภาค
๒	โครงการขยายเขต ไฟฟ้าหน้าโรงเรียน บ้านโป่งแดง หมู่ที่ ๕ บ้านโป่งแดง	เพื่อให้มีแสงสว่าง บนถนน	ดำเนินการขยาย เขตไฟฟ้าหน้าโรงเรียน บ้านโป่งแดง หมู่ที่ ๕	๕๐๐,๐๐๐					ปริมาณงานที่ ก่อสร้างแล้วเสร็จ และได้มาตรฐาน	เกิดความ ปลอดภัยในชีวิต และทรัพย์สิน ของประชาชน	แผนพัฒนา หมู่บ้าน หมู่ที่ ๕ บ้านโป่งแดง	การไฟฟ้า ส่วนภูมิภาค

**รายละเอียดโครงการพัฒนา  
ที่นำมาจากแผนพัฒนาหมู่บ้านและแผนพัฒนาชุมชน  
(พ.ศ.๒๕๖๖-๒๕๗๐)  
องค์การบริหารส่วนตำบลทุ่งหัวช้าง**

ที่	โครงการ	วัตถุประสงค์	เป้าหมาย ผลผลิตของโครงการ	งบประมาณ					ตัวชี้วัด (KPI)	ผลที่คาดว่าจะได้รับ	ที่มาของ โครงการ	หน่วยงาน รับผิดชอบหลัก
				๒๕๖๖ (บาท)	๒๕๖๗ (บาท)	๒๕๖๘ (บาท)	๒๕๖๙ (บาท)	๒๕๗๐ (บาท)				
๓	โครงการปรับปรุง ภูมิทัศน์อ่างแม่ปิ่นแดง หมู่ที่ ๖ บ้านแม่ปิ่นแดง	เพื่อปรับปรุงภูมิทัศน์ อ่างแม่ปิ่นแดง ให้เอื้อ ต่อการท่องเที่ยว และมีความสวยงาม	ปรับปรุงภูมิทัศน์ อ่างแม่ปิ่นแดง					๑,๐๐๐,๐๐๐	ปริมาณงานที่ แล้วเสร็จ และได้มาตรฐาน	อ่างแม่ปิ่นแดง เป็นแหล่งท่องเที่ยว ที่สวยงาม	แผนพัฒนา หมู่บ้าน หมู่ที่ ๖ บ้านแม่ปิ่นแดง	กองช่าง
๔	โครงการขยายเขต ไฟฟ้าเพื่อการเกษตร หมู่ที่ ๑๐ บ้านหนองผำ	เพื่อให้ประชาชน มีไฟฟ้าใช้ในพื้นที่ ทำเกษตร	ดำเนินการขยาย เขตไฟฟ้า เพื่อการ เกษตร หมู่ที่ ๑๐			๓๐๐,๐๐๐			ปริมาณงานที่ ที่ก่อสร้างแล้ว เสร็จและได้ มาตรฐาน	ประชาชนมีไฟฟ้า ใช้ในพื้นที่ ทำเกษตร	แผนพัฒนา หมู่บ้าน หมู่ที่ ๑๐ บ้านหนองผำ	การไฟฟ้า ส่วนภูมิภาค
๕	โครงการขยาย หม้อแปลงไฟฟ้า ประจำหมู่บ้าน หมู่ที่ ๑๑ บ้านสันดอนมูล	เพื่อให้ประชาชน มีไฟฟ้าใช้เพียงพอ และทั่วถึง	ดำเนินการขยาย หม้อแปลงไฟฟ้า ประจำหมู่บ้าน หมู่ที่ ๑๑				๓๐๐,๐๐๐		ปริมาณงานที่ ที่ก่อสร้างแล้ว เสร็จและได้ มาตรฐาน	เพื่อให้ประชาชน มีไฟฟ้าใช้อย่าง เพียงพอและทั่ว ถึง	แผนพัฒนา หมู่บ้าน หมู่ที่ ๑๑ บ้านสันดอนมูล	การไฟฟ้า ส่วนภูมิภาค

**รายละเอียดโครงการพัฒนา  
ที่นำมาจากแผนพัฒนาหมู่บ้านและแผนพัฒนาชุมชน  
(พ.ศ.๒๕๖๖-๒๕๗๐)  
องค์การบริหารส่วนตำบลทุ่งหัวช้าง**

ที่	โครงการ	วัตถุประสงค์	เป้าหมาย ผลผลิตของโครงการ	งบประมาณ					ตัวชี้วัด (KPI)	ผลที่คาดว่าจะได้รับ	ที่มาของ โครงการ	หน่วยงาน รับผิดชอบหลัก
				๒๕๖๖ (บาท)	๒๕๖๗ (บาท)	๒๕๖๘ (บาท)	๒๕๖๙ (บาท)	๒๕๗๐ (บาท)				
๖	โครงการขยายเขตไฟฟ้า สายบ้านน.ส.จิตตรานนท์ อุ่นเรือน/นางสุขพอ วันดู/น.ส.เทียมใจ คำฝั้น หมู่ที่ ๑๑ บ้านสันดอนมูล	เพื่อให้ประชาชนมีไฟฟ้าใช้เพียงพอและทั่วถึง	ดำเนินการขยายเขตไฟฟ้า สายบ้านน.ส.จิตตรานนท์ อุ่นเรือน/นางสุขพอ วันดู/น.ส.เทียมใจ คำฝั้น หมู่ที่ ๑๑					๓๐๐,๐๐๐	ปริมาณงานที่ก่อสร้างแล้วเสร็จและได้มาตรฐาน	เพื่อให้ประชาชนมีไฟฟ้าใช้อย่างเพียงพอและทั่วถึง	แผนพัฒนาหมู่บ้าน หมู่ที่ ๑๑ บ้านสันดอนมูล	การไฟฟ้าส่วนภูมิภาค
๗	โครงการขยายเขตไฟฟ้า สายบ้านนางโชติกา จันทรคำ หมู่ที่ ๑๑ บ้านสันดอนมูล	เพื่อให้ประชาชนมีไฟฟ้าใช้เพียงพอและทั่วถึง	ดำเนินการขยายเขตไฟฟ้า สายบ้านนางโชติกา จันทรคำ หมู่ที่ ๑๑					๒๐๐,๐๐๐	ปริมาณงานที่ก่อสร้างแล้วเสร็จและได้มาตรฐาน	เพื่อให้ประชาชนมีไฟฟ้าใช้อย่างเพียงพอและทั่วถึง	แผนพัฒนาหมู่บ้าน หมู่ที่ ๑๑ บ้านสันดอนมูล	การไฟฟ้าส่วนภูมิภาค
<b>รวมจำนวนโครงการแผนงานเคหะและชุมชน</b>				<b>๑</b>	<b>๐</b>	<b>๑</b>	<b>๒</b>	<b>๓</b>				
<b>รวมงบประมาณแผนงานเคหะและชุมชน</b>				<b>๕๐๐,๐๐๐</b>	<b>๐</b>	<b>๓๐๐,๐๐๐</b>	<b>๓๐๐,๐๐๐</b>	<b>๑,๕๐๐,๐๐๐</b>				

**รายละเอียดโครงการพัฒนา  
ที่นำมาจากแผนพัฒนาหมู่บ้านและแผนพัฒนาชุมชน  
(พ.ศ.๒๕๖๖-๒๕๗๐)**

J ผ.๐๒/๑

**องค์การบริหารส่วนตำบลทุ่งหัวช้าง**

- ก. ยุทธศาสตร์ชาติ ๒๐ ปี ยุทธศาสตร์ที่ ๔ ด้านการสร้างโอกาสความเสมอภาคและเท่าเทียมกันทางสังคม
- ข. แผนพัฒนาเศรษฐกิจและสังคมแห่งชาติ ฉบับที่ ๑๓ หมายความว่า ๘ ไทยมีพื้นที่และเมืองอัจฉริยะที่น่าอยู่ ปลอดภัยเติบโตได้อย่างยั่งยืน
- ค. Sustainable Development Goals: SDGs เป้าหมายที่ ๙ สร้างโครงสร้างพื้นฐานที่มีความทนทาน ส่งเสริมการพัฒนาอุตสาหกรรมที่ครอบคลุมและยั่งยืนและส่งเสริมนวัตกรรม
- ง. ยุทธศาสตร์จังหวัด ยุทธศาสตร์ที่ ๒ เมืองแห่งอุตสาหกรรม หัตถ อุตสาหกรรมและเศรษฐกิจสร้างสรรค์ ยุทธศาสตร์ที่ ๓ เมืองแห่งเกษตรสุขภาพและเกษตรนวัตกรรมสร้างสรรค์
- จ. ยุทธศาสตร์การพัฒนาขององค์กรปกครองส่วนท้องถิ่นในเขตจังหวัด ยุทธศาสตร์ที่ ๓ เมืองแห่งคุณภาพชีวิตสุขภาวะและสิ่งแวดล้อมที่ดี

๑. ยุทธศาสตร์ที่ ๒ การพัฒนาระบบโครงสร้างพื้นฐาน

๑.๑ กลยุทธ์ แนวทางการพัฒนาที่ ๒ การพัฒนาระบบสาธารณูปการ

(๑) แผนงาน อุตสาหกรรมและการโยธา

ที่	โครงการ	วัตถุประสงค์	เป้าหมาย ผลผลิตของโครงการ	งบประมาณ					ตัวชี้วัด (KPI)	ผลที่คาดว่าจะได้รับ	ที่มาของ โครงการ	หน่วยงาน รับผิดชอบหลัก
				๒๕๖๖ (บาท)	๒๕๖๗ (บาท)	๒๕๖๘ (บาท)	๒๕๖๙ (บาท)	๒๕๗๐ (บาท)				
๑	โครงการก่อสร้าง คอนกรีตเสริมเหล็ก สายชอย นายหล้าจันทร์ บุญปิ่น หมู่ที่ ๔ บ้านหัวช้าง	เพื่อให้ประชาชน สัญจรได้อย่างสะดวก และปลอดภัย	ก่อสร้างถนนคอนกรีต เสริมเหล็ก กว้าง ๓ เมตร ยาว ๖๐๐ เมตร หนา ๐.๑๕ เมตร หรือมีพื้นที่ไม่น้อยกว่า ๑,๘๐๐ ตารางเมตร	๙๘๐,๐๐๐					ปริมาณงานที่ ก่อสร้างแล้วเสร็จ และได้มาตรฐาน	การสัญจรสะดวก และปลอดภัย	แผนพัฒนา หมู่บ้าน หมู่ที่ ๔ บ้านหัวช้าง	กองช่าง

**รายละเอียดโครงการพัฒนา  
ที่นำมาจากแผนพัฒนาหมู่บ้านและแผนพัฒนาชุมชน  
(พ.ศ.๒๕๖๖-๒๕๗๐)  
องค์การบริหารส่วนตำบลทุ่งหัวช้าง**

ที่	โครงการ	วัตถุประสงค์	เป้าหมาย ผลผลิตของโครงการ	งบประมาณ					ตัวชี้วัด (KPI)	ผลที่คาดว่าจะได้รับ	ที่มาของโครงการ	หน่วยงานรับผิดชอบหลัก
				๒๕๖๖ (บาท)	๒๕๖๗ (บาท)	๒๕๖๘ (บาท)	๒๕๖๙ (บาท)	๒๕๗๐ (บาท)				
๒	โครงการก่อสร้างถนนคอนกรีตเสริมเหล็กสายซอย นางเต็งแซ่ ต้นตานะ-ทางไปป่าช้า หมู่ที่ ๔ บ้านหัวช้าง	เพื่อให้ประชาชนสัญจรได้อย่างสะดวกและปลอดภัย	ก่อสร้างถนนคอนกรีตเสริมเหล็ก กว้าง ๓ เมตร ยาว ๒๕๐ เมตร หนา ๐.๑๕ เมตร หรือมีพื้นที่ไม่น้อยกว่า ๗๕๐ ตารางเมตร	๒๔๕,๐๐๐					ปริมาณงานที่ก่อสร้างแล้วเสร็จ และได้มาตรฐาน	การสัญจรสะดวกและปลอดภัย	แผนพัฒนาหมู่บ้าน หมู่ที่ ๔ บ้านหัวช้าง	กองช่าง
๓	โครงการก่อสร้างถนนคอนกรีตเสริมเหล็กสายซอย นายคำดี คำฝั้น-บ้านนายสุข อุ่นเรือน หมู่ที่ ๔ บ้านหัวช้าง	เพื่อให้ประชาชนสัญจรได้อย่างสะดวกและปลอดภัย	ก่อสร้างถนนคอนกรีตเสริมเหล็ก กว้าง ๓ เมตร ยาว ๑๗๕ เมตร หนา ๐.๑๕ เมตร หรือมีพื้นที่ไม่น้อยกว่า ๕๒๕ ตารางเมตร	๒๘๕,๐๐๐					ปริมาณงานที่ก่อสร้างแล้วเสร็จ และได้มาตรฐาน	การสัญจรสะดวกและปลอดภัย	แผนพัฒนาหมู่บ้าน หมู่ที่ ๔ บ้านหัวช้าง	กองช่าง

**รายละเอียดโครงการพัฒนา  
ที่นำมาจากแผนพัฒนาหมู่บ้านและแผนพัฒนาชุมชน  
(พ.ศ.๒๕๖๖-๒๕๗๐)  
องค์การบริหารส่วนตำบลทุ่งหัวช้าง**

ที่	โครงการ	วัตถุประสงค์	เป้าหมาย ผลผลิตของโครงการ	งบประมาณ					ตัวชี้วัด (KPI)	ผลที่คาดว่าจะได้รับ	ที่มาของ โครงการ	หน่วยงาน รับผิดชอบหลัก
				๒๕๖๖ (บาท)	๒๕๖๗ (บาท)	๒๕๖๘ (บาท)	๒๕๖๙ (บาท)	๒๕๗๐ (บาท)				
๔	โครงการก่อสร้างถนนคอนกรีตเสริมเหล็ก สายซอย บู้ต ใจแก้ว หมู่ที่ ๔ บ้านหัวช้าง	เพื่อให้ประชาชนสัญจรได้อย่างสะดวกและปลอดภัย	ก่อสร้างถนนคอนกรีตเสริมเหล็ก กว้าง ๓ เมตร ยาว ๒๐๐ หนา ๐.๑๕ เมตร ไหล่ทางลูกรัง กว้างข้างละ ๐.๒๕ เมตร หรือมีพื้นที่ผิวจราจรไม่น้อยกว่า ๖๐๐ ตารางเมตร	๓๓๔,๐๐๐					ปริมาณงานที่ก่อสร้างแล้วเสร็จ และได้มาตรฐาน	การสัญจรสะดวกและปลอดภัย	แผนพัฒนาหมู่บ้าน หมู่ที่ ๔ บ้านหัวช้าง	กองช่าง
๕	โครงการขุดเจาะบ่อบาดาล ศาลาเอนบ้าน หมู่ ๔ บ้านหัวช้าง	เพื่อให้ประชาชนมีน้ำอุปโภค - บริโภค อย่างเพียงพอ	ขุดเจาะบ่อบาดาล ขนาด ๑๔ นิ้ว ลึก ๔๓-๑๐๐ เมตร จำนวน ๑ บ่อ	๒๕๐,๐๐๐					ปริมาณงานที่ก่อสร้างแล้วเสร็จ และได้มาตรฐาน	ประชาชนมีน้ำอุปโภค - เพียงพอ	แผนพัฒนาหมู่บ้าน หมู่ที่ ๔ บ้านหัวช้าง	กองช่าง

**รายละเอียดโครงการพัฒนา  
ที่นำมาจากแผนพัฒนาหมู่บ้านและแผนพัฒนาชุมชน  
(พ.ศ.๒๕๖๖-๒๕๗๐)  
องค์การบริหารส่วนตำบลทุ่งหัวช้าง**

ที่	โครงการ	วัตถุประสงค์	เป้าหมาย ผลผลิตของโครงการ	งบประมาณ					ตัวชี้วัด (KPI)	ผลที่คาดว่าจะได้รับ	ที่มาของ โครงการ	หน่วยงาน รับผิดชอบหลัก
				๒๕๖๖ (บาท)	๒๕๖๗ (บาท)	๒๕๖๘ (บาท)	๒๕๖๙ (บาท)	๒๕๗๐ (บาท)				
๖	โครงการขุดเจาะบ่อน้ำบาดาล บ้านนายอินทร์ บุญฮอง หมู่ ๔ บ้านหัวช้าง	เพื่อให้ประชาชนมีน้ำอุปโภค-บริโภคอย่างเพียงพอ	ขุดเจาะบ่อน้ำบาดาล ขนาด ๗.๔ นิ้ว ลึก ๔๓-๑๐๐ เมตร จำนวน ๑ บ่อ	๒๕๐,๐๐๐					ปริมาณงานที่ก่อสร้างแล้วเสร็จ และได้มาตรฐาน	ประชาชนมีน้ำอุปโภค - เพียงพอ	แผนพัฒนาหมู่บ้าน หมู่ที่ ๔ บ้านหัวช้าง	กองช่าง
๗	โครงการปรับปรุงซ่อมแซมถนนคอนกรีตเสริมเหล็ก หัวขัว-สันดอนมูล หมู่ ๔ บ้านหัวช้าง	เพื่อให้ประชาชนได้รับความสะดวกในการคมนาคม	ปรับปรุงซ่อมแซมถนนสาย หัวขัว-สันดอนมูล จำนวน ๑ สาย	๑๕๐,๐๐๐					ปริมาณงานที่ปรับปรุงซ่อมแซมแล้วเสร็จและได้มาตรฐาน	การสัญจรสะดวกและปลอดภัย	แผนพัฒนาหมู่บ้าน หมู่ที่ ๔ บ้านหัวช้าง	กองช่าง

**รายละเอียดโครงการพัฒนา  
ที่นำมาจากแผนพัฒนาหมู่บ้านและแผนพัฒนาชุมชน  
(พ.ศ.๒๕๖๖-๒๕๗๐)  
องค์การบริหารส่วนตำบลทุ่งหัวช้าง**

ที่	โครงการ	วัตถุประสงค์	เป้าหมาย ผลผลิตของโครงการ	งบประมาณ					ตัวชี้วัด (KPI)	ผลที่คาดว่าจะได้รับ	ที่มาของ โครงการ	หน่วยงาน รับผิดชอบหลัก
				๒๕๖๖ (บาท)	๒๕๖๗ (บาท)	๒๕๖๘ (บาท)	๒๕๖๙ (บาท)	๒๕๗๐ (บาท)				
๘	โครงการปรับปรุง ซ่อมแซมถนน คอนกรีตเสริมเหล็ก หัวขัว-บ้านดง หมู่ ๔ บ้านหัวขัว	เพื่อให้ประชาชน ได้รับความสะดวก ในการคมนาคม	ปรับปรุงซ่อมแซม ถนนสาย หัวขัว- บ้านดง จำนวน ๑ สายทาง	๑๐๐,๐๐๐					ปริมาณงานที่ ปรับปรุง ซ่อมแซมแล้ว เสร็จและได้ มาตรฐาน	การสัญจร สะดวก และปลอดภัย	แผนพัฒนา หมู่บ้าน หมู่ที่ ๔ บ้านหัวขัว	กองช่าง
๙	โครงการปรับปรุง ศาลากลางบ้าน หมู่ ๔ บ้านหัวขัว	เพื่อให้ประชาชน มีสถานที่ในการ ดำเนินการจัดการ ประชุมและจัด กิจกรรมในชุมชน	ปรับปรุงศาลา กลางบ้าน จำนวน ๑ แห่ง	๑๕๐,๐๐๐					ปริมาณงานที่ ปรับปรุงแล้ว เสร็จและได้ มาตรฐาน	ประชาชน มีส่วนร่วมในการ พัฒนาหมู่บ้าน	แผนพัฒนา หมู่บ้าน หมู่ที่ ๔ บ้านหัวขัว	กองช่าง

รายละเอียดโครงการพัฒนา  
ที่นำมาจากแผนพัฒนาหมู่บ้านและแผนพัฒนาชุมชน  
(พ.ศ.๒๕๖๖-๒๕๗๐)  
องค์การบริหารส่วนตำบลทุ่งหัวช้าง

ที่	โครงการ	วัตถุประสงค์	เป้าหมาย ผลผลิตของโครงการ	งบประมาณ					ตัวชี้วัด (KPI)	ผลที่คาดว่าจะได้รับ	ที่มาของ โครงการ	หน่วยงาน รับผิดชอบหลัก
				๒๕๖๖ (บาท)	๒๕๖๗ (บาท)	๒๕๖๘ (บาท)	๒๕๖๙ (บาท)	๒๕๗๐ (บาท)				
๑๐	โครงการปรับปรุงระบบประปาหมู่บ้าน หมู่ ๔ บ้านหัวช้าง	เพื่อให้ประชาชนมีน้ำใช้เพื่ออุปโภค - บริโภค อย่างเพียงพอ	ปรับปรุงซ่อมแซมประปาหมู่บ้าน จำนวน ๑ แห่ง	๑๐๐,๐๐๐					ปริมาณงานที่ปรับปรุงซ่อมแซมแล้วเสร็จและได้มาตรฐาน	ประชาชนมีน้ำใช้เพื่อการอุปโภค - บริโภค อย่างเพียงพอ	แผนพัฒนาหมู่บ้าน หมู่ที่ ๔ บ้านหัวช้าง	กองช่าง

**รายละเอียดโครงการพัฒนา  
ที่นำมาจากแผนพัฒนาหมู่บ้านและแผนพัฒนาชุมชน  
(พ.ศ.๒๕๖๖-๒๕๗๐)  
องค์การบริหารส่วนตำบลทุ่งหัวช้าง**

ที่	โครงการ	วัตถุประสงค์	เป้าหมาย ผลผลิตของโครงการ	งบประมาณ					ตัวชี้วัด (KPI)	ผลที่คาดว่าจะได้รับ	ที่มาของโครงการ	หน่วยงานรับผิดชอบหลัก	
				๒๕๖๖ (บาท)	๒๕๖๗ (บาท)	๒๕๖๘ (บาท)	๒๕๖๙ (บาท)	๒๕๗๐ (บาท)					
๑๑	โครงการก่อสร้างถนนคอนกรีตเสริมเหล็กสายซอยบ้านนายคำปู้ด คำฝั้น หมู่ที่ ๔ บ้านหัวช้าง	เพื่อให้ประชาชนสัญจรได้อย่างสะดวกและปลอดภัย	ก่อสร้างถนนคอนกรีตเสริมเหล็ก กว้าง ๓ เมตร ยาว ๑๖๐ เมตร หนา ๐.๑๕ เมตร หรือมีพื้นที่ไม่น้อยกว่า ๔๘๐ ตารางเมตร		๒๖๑,๐๐๐					ปริมาณงานที่ก่อสร้างแล้วเสร็จ และได้มาตรฐาน	การสัญจรสะดวกและปลอดภัย	แผนพัฒนาหมู่บ้าน หมู่ที่ ๔ บ้านหัวช้าง	กองช่าง
๑๒	โครงการก่อสร้างถนนคอนกรีตเสริมเหล็กสายซอยบ้านนายก่องดี คำแก้ง หมู่ที่ ๔ บ้านหัวช้าง	เพื่อให้ประชาชนสัญจรได้อย่างสะดวกและปลอดภัย	ก่อสร้างถนนคอนกรีตเสริมเหล็ก กว้าง ๓ เมตร ยาว ๒๖๐ เมตร หนา ๐.๑๕ เมตร หรือมีพื้นที่ไม่น้อยกว่า ๗๘๐ ตารางเมตร		๔๒๕,๐๐๐					ปริมาณงานที่ก่อสร้างแล้วเสร็จ และได้มาตรฐาน	การสัญจรสะดวกและปลอดภัย	แผนพัฒนาหมู่บ้าน หมู่ที่ ๔ บ้านหัวช้าง	กองช่าง

**รายละเอียดโครงการพัฒนา  
ที่นำมาจากแผนพัฒนาหมู่บ้านและแผนพัฒนาชุมชน  
(พ.ศ.๒๕๖๖-๒๕๗๐)  
องค์การบริหารส่วนตำบลทุ่งหัวช้าง**

ที่	โครงการ	วัตถุประสงค์	เป้าหมาย ผลผลิตของโครงการ	งบประมาณ					ตัวชี้วัด (KPI)	ผลที่คาดว่าจะได้รับ	ที่มาของโครงการ	หน่วยงานรับผิดชอบหลัก	
				๒๕๖๖ (บาท)	๒๕๖๗ (บาท)	๒๕๖๘ (บาท)	๒๕๖๙ (บาท)	๒๕๗๐ (บาท)					
๑๓	โครงการก่อสร้างถนนคอนกรีตเสริมเหล็กสายซอยบ้านนายพิเชษฐ์ สุตะ หมู่ที่ ๔ บ้านหัวช้าง	เพื่อให้ประชาชนสัญจรได้อย่างสะดวกและปลอดภัย	ก่อสร้างถนนคอนกรีตเสริมเหล็ก กว้าง ๓ เมตร ยาว ๑๕๐ เมตร หนา ๐.๑๕ เมตร หรือมีพื้นที่ไม่น้อยกว่า ๔๕๐ ตารางเมตร		๒๔๕,๐๐๐					ปริมาณงานที่ก่อสร้างแล้วเสร็จ และได้มาตรฐาน	การสัญจรสะดวกและปลอดภัย	แผนพัฒนาหมู่บ้าน หมู่ที่ ๔ บ้านหัวช้าง	กองช่าง
๑๔	โครงการถนนลาดยางแอสฟัลต์คอกอนกรีตสายซอยหลัง อบต.บ้านนายพนตล ใจแก้ว หมู่ที่ ๔ บ้านหัวช้าง	เพื่อให้ประชาชนสัญจรได้อย่างสะดวกและปลอดภัย	ลาดยางถนนแอสฟัลต์คอกอนกรีต กว้าง ๕ เมตร ยาว ๑,๒๔๐ เมตร หนา ๐.๐๕ เมตร หรือมีพื้นที่ไม่น้อยกว่า ๖,๒๐๐ ตารางเมตร		๒,๓๙๒,๐๐๐					ปริมาณงานที่ก่อสร้างแล้วเสร็จ และได้มาตรฐาน	การสัญจรสะดวกและปลอดภัย	แผนพัฒนาหมู่บ้าน หมู่ที่ ๔ บ้านหัวช้าง	กองช่าง

**รายละเอียดโครงการพัฒนา  
ที่นำมาจากแผนพัฒนาหมู่บ้านและแผนพัฒนาชุมชน  
(พ.ศ.๒๕๖๖-๒๕๗๐)  
องค์การบริหารส่วนตำบลทุ่งหัวช้าง**

ที่	โครงการ	วัตถุประสงค์	เป้าหมาย ผลผลิตของโครงการ	งบประมาณ					ตัวชี้วัด (KPI)	ผลที่คาดว่าจะได้รับ	ที่มาของ โครงการ	หน่วยงาน รับผิดชอบหลัก	
				๒๕๖๖ (บาท)	๒๕๖๗ (บาท)	๒๕๖๘ (บาท)	๒๕๖๙ (บาท)	๒๕๗๐ (บาท)					
๑๕	โครงการก่อสร้างถนนคอนกรีตเสริมเหล็กสายซอยนายจันมิน สุภา หมู่ที่ ๔ บ้านหัวช้าง	เพื่อให้ประชาชนสัญจรได้อย่างสะดวกและปลอดภัย	ก่อสร้างถนนคอนกรีตเสริมเหล็ก กว้าง ๓ เมตร ยาว ๑๒๐ เมตร หนา ๐.๑๕ เมตร หรือมีพื้นที่ไม่น้อยกว่า ๓๖๐ ตารางเมตร		๑๙๖,๐๐๐					ปริมาณงานที่ก่อสร้างแล้วเสร็จ และได้มาตรฐาน	การสัญจรสะดวกและปลอดภัย	แผนพัฒนาหมู่บ้าน หมู่ที่ ๔ บ้านหัวช้าง	กองช่าง
๑๖	โครงการก่อสร้างคลองส่งน้ำทุ่งโป่ง หมู่ ๔ บ้านหัวช้าง	เพื่อให้ประชาชนมีน้ำใช้เพื่อการเกษตรอย่างเพียงพอ	ก่อสร้างคลองส่งน้ำเพื่อการเกษตร ขนาดกว้าง ๐.๖๐ เมตร ลึก ๐.๖๐ เมตร ยาว ๔๐๐ เมตร		๔๕๐,๐๐๐					ปริมาณที่ก่อสร้างแล้วเสร็จ และได้มาตรฐาน	ประชาชนมีน้ำใช้เพื่อการเกษตรอย่างเพียงพอ	แผนพัฒนาหมู่บ้าน หมู่ที่ ๔ บ้านหัวช้าง	กองช่าง

**รายละเอียดโครงการพัฒนา  
ที่นำมาจากแผนพัฒนาหมู่บ้านและแผนพัฒนาชุมชน  
(พ.ศ.๒๕๖๖-๒๕๗๐)  
องค์การบริหารส่วนตำบลทุ่งหัวช้าง**

ที่	โครงการ	วัตถุประสงค์	เป้าหมาย ผลผลิตของโครงการ	งบประมาณ					ตัวชี้วัด (KPI)	ผลที่คาดว่าจะได้รับ	ที่มาของโครงการ	หน่วยงานรับผิดชอบหลัก
				๒๕๖๖ (บาท)	๒๕๖๗ (บาท)	๒๕๖๘ (บาท)	๒๕๖๙ (บาท)	๒๕๗๐ (บาท)				
๑๗	โครงการก่อสร้างถนนคอนกรีตเสริมเหล็กสายซอย นายอดิสร สุภา-นายเสาร์ อูสา หมู่ที่ ๔ บ้านหัวช้าง	เพื่อให้ประชาชนสัญจรได้อย่างสะดวกและปลอดภัย	ก่อสร้างถนนคอนกรีตเสริมเหล็ก กว้าง ๓ เมตร ยาว ๑๕๐ เมตร หนา ๐.๑๕ เมตร หรือมีพื้นที่ไม่น้อยกว่า ๔๕๐ ตารางเมตร			๒๔๕,๐๐๐			ปริมาณงานที่ก่อสร้างแล้วเสร็จ และได้มาตรฐาน	การสัญจรสะดวกและปลอดภัย	แผนพัฒนาหมู่บ้าน หมู่ที่ ๔ บ้านหัวช้าง	กองช่าง
๑๘	โครงการก่อสร้างถนนคอนกรีตเสริมเหล็กสายซอย นายตีบก่อ นายหล้า เต้จา หมู่ที่ ๔ บ้านหัวช้าง	เพื่อให้ประชาชนสัญจรได้อย่างสะดวกและปลอดภัย	ก่อสร้างถนนคอนกรีตเสริมเหล็ก กว้าง ๔ เมตร ยาว ๖๐ เมตร หนา ๐.๑๕ เมตร หรือมีพื้นที่ไม่น้อยกว่า ๒๔๐ ตารางเมตร			๑๒๙,๐๐๐			ก่อสร้างแล้วเสร็จ และได้มาตรฐาน	การสัญจรสะดวกและปลอดภัย	แผนพัฒนาหมู่บ้าน หมู่ที่ ๔ บ้านหัวช้าง	กองช่าง

**รายละเอียดโครงการพัฒนา  
ที่นำมาจากแผนพัฒนาหมู่บ้านและแผนพัฒนาชุมชน  
(พ.ศ.๒๕๖๖-๒๕๗๐)  
องค์การบริหารส่วนตำบลทุ่งหัวช้าง**

ที่	โครงการ	วัตถุประสงค์	เป้าหมาย ผลผลิตของโครงการ	งบประมาณ					ตัวชี้วัด (KPI)	ผลที่คาดว่าจะได้รับ	ที่มาของโครงการ	หน่วยงานรับผิดชอบหลัก
				๒๕๖๖ (บาท)	๒๕๖๗ (บาท)	๒๕๖๘ (บาท)	๒๕๖๙ (บาท)	๒๕๗๐ (บาท)				
๑๙	โครงการก่อสร้างถนนคอนกรีตเสริมเหล็กสายซอย นายคำเสาดำ จันท์คำ หมู่ที่ ๔ บ้านหัวช้าง	เพื่อให้ประชาชนสัญจรได้อย่างสะดวกและปลอดภัย	ก่อสร้างถนนคอนกรีตเสริมเหล็ก กว้าง ๓ เมตร ยาว ๘๐ เมตร หนา ๐.๑๕ เมตร หรือมีพื้นที่ไม่น้อยกว่า ๒๔๐ ตารางเมตร			๑๓๐,๐๐๐			ปริมาณงานที่ก่อสร้างแล้วเสร็จ และได้มาตรฐาน	การสัญจรสะดวกและปลอดภัย	แผนพัฒนาหมู่บ้าน หมู่ที่ ๔ บ้านหัวช้าง	กองช่าง
๒๐	โครงการปรับปรุงซ่อมแซมถนนลูกรังสายห้วยแม่ปิ่นแดง หมู่ที่ ๔ บ้านหัวช้าง	เพื่อใช้ในการขนส่งผลผลิตทางการเกษตร	ปรับปรุงซ่อมแซมถนนลูกรัง กว้าง ๔ เมตร ยาว ๒,๐๐๐ เมตร หนา ๐.๒๐ เมตร หรือมีพื้นที่ไม่น้อยกว่า ๘,๐๐๐ ตารางเมตร			๓๙๔,๐๐๐			ปริมาณงานที่ปรับปรุง ซ่อมแซมแล้วเสร็จ และได้มาตรฐาน	การสัญจรสะดวกและปลอดภัย	แผนพัฒนาหมู่บ้าน หมู่ที่ ๔ บ้านหัวช้าง	กองช่าง

**รายละเอียดโครงการพัฒนา  
ที่นำมาจากแผนพัฒนาหมู่บ้านและแผนพัฒนาชุมชน  
(พ.ศ.๒๕๖๖-๒๕๗๐)  
องค์การบริหารส่วนตำบลทุ่งหัวช้าง**

ที่	โครงการ	วัตถุประสงค์	เป้าหมาย ผลผลิตของโครงการ	งบประมาณ					ตัวชี้วัด (KPI)	ผลที่คาดว่าจะได้รับ	ที่มาของ โครงการ	หน่วยงาน รับผิดชอบหลัก
				๒๕๖๖ (บาท)	๒๕๖๗ (บาท)	๒๕๖๘ (บาท)	๒๕๖๙ (บาท)	๒๕๗๐ (บาท)				
๒๑	โครงการปรับปรุง ซ่อมแซมถนนลูกรัง สายขุนแสม(ดอยวงค์) หมู่ที่ ๔ บ้านหัวช้าง	เพื่อใช้ในการขนส่ง ผลผลิตทางการเกษตร	ปรับปรุงซ่อมแซมถนน ลูกรัง กว้าง ๔ เมตร ยาว ๓,๐๐๐ เมตร หนา ๐.๒๐ เมตร หรือมีพื้นที่ไม่น้อยกว่า ๑๒,๐๐๐ ตารางเมตร			๕๙๐,๐๐๐			ปริมาณงานที่ ปรับปรุง ซ่อมแซม แล้วเสร็จ และ ได้มาตรฐาน	การสัญจรสะดวก และปลอดภัย	แผนพัฒนา หมู่บ้าน หมู่ที่ ๔ บ้านหัวช้าง	กองช่าง
๒๒	โครงการปรับปรุง ซ่อมแซมถนนลูกรัง สายซอยห้วยฝั่งน้อย (หลังวัดดอยตุงสาววา) หมู่ที่ ๔ บ้านหัวช้าง	เพื่อใช้ในการขนส่ง ผลผลิตทางการเกษตร	ปรับปรุงซ่อมแซมถนน ลูกรัง กว้าง ๔ เมตร ยาว ๓๗๐ เมตร หนา ๐.๒๐ เมตร หรือมีพื้นที่ไม่น้อยกว่า ๑,๔๘๐ ตารางเมตร			๗๓,๐๐๐			ปริมาณงานที่ ปรับปรุง ซ่อมแซม แล้วเสร็จ และ ได้มาตรฐาน	การสัญจรสะดวก และปลอดภัย	แผนพัฒนา หมู่บ้าน หมู่ที่ ๔ บ้านหัวช้าง	กองช่าง

**รายละเอียดโครงการพัฒนา  
ที่นำมาจากแผนพัฒนาหมู่บ้านและแผนพัฒนาชุมชน  
(พ.ศ.๒๕๖๖-๒๕๗๐)  
องค์การบริหารส่วนตำบลทุ่งหัวช้าง**

ที่	โครงการ	วัตถุประสงค์	เป้าหมาย ผลผลิตของโครงการ	งบประมาณ					ตัวชี้วัด (KPI)	ผลที่คาดว่าจะได้รับ	ที่มาของ โครงการ	หน่วยงาน รับผิดชอบหลัก
				๒๕๖๖ (บาท)	๒๕๖๗ (บาท)	๒๕๖๘ (บาท)	๒๕๖๙ (บาท)	๒๕๗๐ (บาท)				
๒๓	โครงการปรับปรุง ซ่อมแซม ถนนลูกรัง สายห้วยต้นผึ้ง (ซอย ๑-๒) หมู่ที่ ๔ บ้านหัวขัว	เพื่อใช้ในการขนส่ง ผลผลิตทางการเกษตร	ปรับปรุงซ่อมแซมถนน ลูกรัง กว้าง ๔ เมตร ยาว ๗๕๐ เมตร หนา ๐.๒๐ เมตร หรือมีพื้นที่ไม่น้อยกว่า ๓,๐๐๐ ตารางเมตร			๑๔๘,๐๐๐			ปริมาณงานที่ ปรับปรุง ซ่อมแซม แล้วเสร็จ และ ได้มาตรฐาน	การสัญจรสะดวก และปลอดภัย	แผนพัฒนา หมู่บ้าน หมู่ที่ ๔ บ้านหัวขัว	กองช่าง
๒๔	โครงการจัดซื้อ ถังกรองน้ำประจำ หมู่บ้าน หมู่ที่ ๔ บ้านหัวขัว	เพื่อให้มีน้ำที่สะอาด ในการอุปโภค-บริโภค อย่างเพียงพอ	จัดซื้อถังกรองน้ำ พร้อมติดตั้ง จำนวน ๑ ถัง			๑๒๐,๐๐๐			ปริมาณงานที่ ดำเนินการ แล้วเสร็จและ ได้มาตรฐาน	ประชาชนมีน้ำ สะอาด ใช้ในกา อุปโภค-บริโภค เพียงพอ	แผนพัฒนา หมู่บ้าน หมู่ที่ ๔ บ้านหัวขัว	กองช่าง

**รายละเอียดโครงการพัฒนา  
ที่นำมาจากแผนพัฒนาหมู่บ้านและแผนพัฒนาชุมชน  
(พ.ศ.๒๕๖๖-๒๕๗๐)  
องค์การบริหารส่วนตำบลทุ่งหัวช้าง**

ที่	โครงการ	วัตถุประสงค์	เป้าหมาย ผลผลิตของโครงการ	งบประมาณ					ตัวชี้วัด (KPI)	ผลที่คาดว่าจะได้รับ	ที่มาของ โครงการ	หน่วยงาน รับผิดชอบหลัก
				๒๕๖๖ (บาท)	๒๕๖๗ (บาท)	๒๕๖๘ (บาท)	๒๕๖๙ (บาท)	๒๕๗๐ (บาท)				
๒๕	โครงการขุดลอก ห้วยนาบอน หมู่ ๔ (ข้างสวนนายสุข อู่เรือ) บ้านหัวช้าง	เพื่อให้ประชาชน มีน้ำใช้เพื่อการ เกษตรอย่างพอเพียง	ขุดลอกห้วยนาบอน กว้าง ๖ เมตร ลึก ๑.๕๐ เมตร ยาว ๑๕๐ เมตร			๑๕๐,๐๐๐			ปริมาณงาน ที่ดำเนินการ แล้วเสร็จ และ ได้มาตรฐาน	ประชาชนมีน้ำ ใช้เพื่อการ เกษตรอย่าง เพียงพอ	แผนพัฒนา หมู่บ้าน หมู่ที่ ๔ บ้านหัวช้าง	กองช่าง
๒๖	โครงการซ่อมแซม ท่อกระจายน้ำ ประจำหมู่บ้าน หมู่ที่ ๔ บ้านหัวช้าง	เพื่อประชาสัมพันธ์ ข้อมูลข่าวสารให้กับ ประชาชนทราบ อย่างทั่วถึง	ซ่อมแซมท่อ กระจายน้ำตามจุด ที่ชำรุด ในหมู่บ้าน				๕๐,๐๐๐		ปริมาณงานที่ ก่อสร้างแล้วเสร็จ และได้มาตรฐาน	ประชาชนได้รับ ข่าวสารอย่าง ทั่วถึง	แผนพัฒนา หมู่บ้าน หมู่ที่ ๔ บ้านหัวช้าง	กองช่าง
๒๗	โครงการปรับปรุง ซ่อมแซม ถนนลูกรัง ห้วยหลังช้าง หมู่ที่ ๔ บ้านหัวช้าง	เพื่อใช้ในการขนส่ง ผลผลิตทางการเกษตร	ปรับปรุงซ่อมแซมถนน ลูกรัง กว้าง ๔ ยาว ๓,๐๐๐ เมตร หนา ๐.๒๐ เมตร หรือมีพื้นที่ไม่น้อยกว่า ๑๒,๐๐๐ ตารางเมตร				๕๙๐,๐๐๐		ปริมาณงานที่ ปรับปรุง ซ่อมแซม แล้วเสร็จ และ ได้มาตรฐาน	การสัญจรสะดวก และปลอดภัย	แผนพัฒนา หมู่บ้าน หมู่ที่ ๔ บ้านหัวช้าง	กองช่าง

**รายละเอียดโครงการพัฒนา  
ที่นำมาจากแผนพัฒนาหมู่บ้านและแผนพัฒนาชุมชน  
(พ.ศ.๒๕๖๖-๒๕๗๐)  
องค์การบริหารส่วนตำบลทุ่งหัวช้าง**

ที่	โครงการ	วัตถุประสงค์	เป้าหมาย ผลผลิตของโครงการ	งบประมาณ					ตัวชี้วัด (KPI)	ผลที่คาดว่าจะได้รับ	ที่มาของ โครงการ	หน่วยงาน รับผิดชอบหลัก
				๒๕๖๖ (บาท)	๒๕๖๗ (บาท)	๒๕๖๘ (บาท)	๒๕๖๙ (บาท)	๒๕๗๐ (บาท)				
๒๘	โครงการก่อสร้าง คลองส่งน้ำ ทุ่งหนองบัว หมู่ที่ ๔ บ้านหัวช้าง	เพื่อให้ประชาชน มีน้ำใช้เพื่อการเกษตร อย่างเพียงพอ	ก่อสร้างคลองส่งน้ำ กว้าง ๑ เมตร สูง ๑ เมตร ยาว ๕๒๐ เมตร				๑,๙๘๐,๐๐๐		ปริมาณงานที่ ก่อสร้างแล้วเสร็จ และได้มาตรฐาน	ประชาชนมีน้ำใช้ เพื่อการเกษตร อย่างเพียงพอ	แผนพัฒนา หมู่บ้าน หมู่ที่ ๔ บ้านหัวช้าง	กองช่าง
๒๙	โครงการก่อสร้าง คลองส่งน้ำทุ่งน้อย (หัวมะขามป้อม- นาบอน) หมู่ที่ ๔ บ้านหัวช้าง	เพื่อให้ประชาชนมี น้ำใช้เพื่อการเกษตร อย่างเพียงพอ	ก่อสร้างคลองส่งน้ำ กว้าง ๑ เมตร สูง ๑ เมตร ยาว ๕๒๐ เมตร				๑,๙๘๐,๐๐๐		ปริมาณงานที่ ก่อสร้างแล้วเสร็จ และได้มาตรฐาน	ประชาชนมีน้ำใช้ เพื่อการเกษตร อย่างเพียงพอ	แผนพัฒนา หมู่บ้าน หมู่ที่ ๔ บ้านหัวช้าง	กองช่าง
๓๐	โครงการขยายไฟกิ่ง สาธารณะภายใน หมู่บ้านถนนสายหลัก หมู่ที่ ๔ บ้านหัวช้าง	ให้เกิดความ ปลอดภัยในชีวิต และทรัพย์สินของ ประชาชน	ดำเนินการขยายเขต ไฟกิ่งสาธารณะ ภายในหมู่บ้าน ถนนสายหลัก หมู่ที่ ๔				๓๐๐,๐๐๐		ปริมาณงานที่ ก่อสร้างแล้วเสร็จ และได้มาตรฐาน	เกิดความ ปลอดภัยในชีวิต และทรัพย์สิน ของประชาชน	แผนพัฒนา หมู่บ้าน หมู่ที่ ๔ บ้านหัวช้าง	กองช่าง

รายละเอียดโครงการพัฒนา  
ที่นำมาจากแผนพัฒนาหมู่บ้านและแผนพัฒนาชุมชน  
(พ.ศ.๒๕๖๖-๒๕๗๐)  
องค์การบริหารส่วนตำบลทุ่งหัวช้าง

ที่	โครงการ	วัตถุประสงค์	เป้าหมาย ผลผลิตของโครงการ	งบประมาณ					ตัวชี้วัด (KPI)	ผลที่คาดว่าจะได้รับ	ที่มาของ โครงการ	หน่วยงาน รับผิดชอบหลัก
				๒๕๖๖ (บาท)	๒๕๖๗ (บาท)	๒๕๖๘ (บาท)	๒๕๖๙ (บาท)	๒๕๗๐ (บาท)				
๓๑	โครงการก่อสร้างถนนคอนกรีตเสริมเหล็ก สายซอยนายธงชัย อ่อนใจ หมู่ ๔ บ้านหัวขัว	เพื่อให้ประชาชนได้รับความสะดวกในการคมนาคม	ก่อสร้างถนนคอนกรีตเสริมเหล็ก กว้าง ๓ เมตร ยาว ๓๐๐ เมตร หนา ๐.๑๕ เมตร ไหล่ทางลูกรัง กว้างข้างละ ๐.๒๕ เมตร หรือมีพื้นที่ผิวจราจรไม่น้อยกว่า ๙๐๐ ตารางเมตร				๕๐๐,๐๐๐		ปริมาณที่ก่อสร้างแล้วเสร็จ และได้มาตรฐาน	การสัญจรสะดวกและปลอดภัย	แผนพัฒนาหมู่บ้าน หมู่ที่ ๔ บ้านหัวขัว	กองช่าง

**รายละเอียดโครงการพัฒนา  
ที่นำมาจากแผนพัฒนาหมู่บ้านและแผนพัฒนาชุมชน  
(พ.ศ.๒๕๖๖-๒๕๗๐)  
องค์การบริหารส่วนตำบลทุ่งหัวช้าง**

ที่	โครงการ	วัตถุประสงค์	เป้าหมาย ผลผลิตของโครงการ	งบประมาณ					ตัวชี้วัด (KPI)	ผลที่คาดว่าจะได้รับ	ที่มาของ โครงการ	หน่วยงาน รับผิดชอบหลัก
				๒๕๖๖ (บาท)	๒๕๖๗ (บาท)	๒๕๖๘ (บาท)	๒๕๖๙ (บาท)	๒๕๗๐ (บาท)				
๓๒	โครงการก่อสร้างถนนคอนกรีตเสริมเหล็ก สายซอยนายเม่าจันทร์ จันทร์คำ หมู่ ๔ บ้านหัวช้าง	เพื่อให้ประชาชนได้รับความสะดวกในการคมนาคม	ก่อสร้างถนนคอนกรีตเสริมเหล็ก กว้าง ๓ เมตร ยาว ๑๘๐ เมตร หนา ๐.๑๕ เมตร ไหล่ทางลูกรัง กว้างข้างละ ๐.๒๕ เมตร หรือมีพื้นที่ผิวจราจรไม่น้อยกว่า ๕๔๐ ตารางเมตร				๓๐๐,๐๐๐		ปริมาณที่ก่อสร้างแล้วเสร็จ และได้มาตรฐาน	การสัญจรสะดวกและปลอดภัย	แผนพัฒนาหมู่บ้าน หมู่ที่ ๔ บ้านหัวช้าง	กองช่าง

รายละเอียดโครงการพัฒนา  
ที่นำมาจากแผนพัฒนาหมู่บ้านและแผนพัฒนาชุมชน  
(พ.ศ.๒๕๖๖-๒๕๗๐)  
องค์การบริหารส่วนตำบลทุ่งหัวช้าง

ที่	โครงการ	วัตถุประสงค์	เป้าหมาย ผลผลิตของโครงการ	งบประมาณ					ตัวชี้วัด (KPI)	ผลที่คาดว่าจะได้รับ	ที่มาของ โครงการ	หน่วยงาน รับผิดชอบหลัก
				๒๕๖๖ (บาท)	๒๕๖๗ (บาท)	๒๕๖๘ (บาท)	๒๕๖๙ (บาท)	๒๕๗๐ (บาท)				
๓๓	โครงการก่อสร้างถนนคอนกรีตเสริมเหล็ก สายซอยนายเสาร์ อุ่นเรือน หมู่ที่ ๔ บ้านหัวช้าง	เพื่อให้ประชาชนได้รับความสะดวกในการคมนาคม	ก่อสร้างถนนคอนกรีตเสริมเหล็ก กว้าง ๓ เมตร ยาว ๑๕๐ เมตร หนา ๐.๑๕ เมตร ไหล่ทางลูกรัง กว้างข้างละ ๐.๒๕ เมตร หรือมีพื้นที่ผิวจราจรไม่น้อยกว่า ๔๕๐ ตารางเมตร				๒๕๑,๐๐๐		ปริมาณที่ก่อสร้างแล้วเสร็จ และได้มาตรฐาน	การสัญจรสะดวกและปลอดภัย	แผนพัฒนาหมู่บ้าน หมู่ที่ ๔ บ้านหัวช้าง	กองช่าง

**รายละเอียดโครงการพัฒนา  
ที่นำมาจากแผนพัฒนาหมู่บ้านและแผนพัฒนาชุมชน  
(พ.ศ.๒๕๖๖-๒๕๗๐)  
องค์การบริหารส่วนตำบลทุ่งหัวช้าง**

ที่	โครงการ	วัตถุประสงค์	เป้าหมาย ผลผลิตของโครงการ	งบประมาณ					ตัวชี้วัด (KPI)	ผลที่คาดว่าจะได้รับ	ที่มาของ โครงการ	หน่วยงาน รับผิดชอบหลัก
				๒๕๖๖ (บาท)	๒๕๖๗ (บาท)	๒๕๖๘ (บาท)	๒๕๖๙ (บาท)	๒๕๗๐ (บาท)				
๓๔	โครงการก่อสร้าง คลองส่งน้ำฝายปิดตี หมู่ที่ ๔ บ้านหัวขัว	เพื่อให้ประชาชน มีน้ำใช้เพื่อการเกษตร อย่างเพียงพอ	ก่อสร้างคลองส่งน้ำ กว้าง ๑ เมตร สูง ๑ เมตร ยาว ๕๒๐ เมตร					๑,๙๘๐,๐๐๐	ปริมาณงานที่ ก่อสร้างแล้วเสร็จ และได้มาตรฐาน	ประชาชนมีน้ำใช้ เพื่อการเกษตร อย่างเพียงพอ	แผนพัฒนา หมู่บ้าน หมู่ที่ ๔ บ้านหัวขัว	กองช่าง
๓๕	โครงการก่อสร้าง คลองส่งน้ำ นาบอน หมู่ที่ ๔ บ้านหัวขัว	เพื่อให้ประชาชน มีน้ำใช้เพื่อการเกษตร อย่างเพียงพอ	ก่อสร้างคลองส่งน้ำ กว้าง ๑ เมตร สูง ๑ เมตร ยาว ๕๒๐ เมตร					๑,๙๘๐,๐๐๐	ปริมาณงานที่ ก่อสร้างแล้วเสร็จ และได้มาตรฐาน	ประชาชนมีน้ำใช้ เพื่อการเกษตร อย่างเพียงพอ	แผนพัฒนา หมู่บ้าน หมู่ที่ ๔ บ้านหัวขัว	กองช่าง
๓๖	โครงการก่อสร้าง คลองส่งน้ำ นายาว หมู่ที่ ๔ บ้านหัวขัว	เพื่อให้ประชาชน มีน้ำใช้เพื่อการเกษตร อย่างเพียงพอ	ก่อสร้างคลองส่งน้ำ กว้าง ๑ เมตร สูง ๑ เมตร ยาว ๕๒๐ เมตร					๑,๙๘๐,๐๐๐	ปริมาณงานที่ ก่อสร้างแล้วเสร็จ และได้มาตรฐาน	ประชาชนมีน้ำใช้ เพื่อการเกษตร อย่างเพียงพอ	แผนพัฒนา หมู่บ้าน หมู่ที่ ๔ บ้านหัวขัว	กองช่าง

**รายละเอียดโครงการพัฒนา  
ที่นำมาจากแผนพัฒนาหมู่บ้านและแผนพัฒนาชุมชน  
(พ.ศ.๒๕๖๖-๒๕๗๐)  
องค์การบริหารส่วนตำบลทุ่งหัวช้าง**

ที่	โครงการ	วัตถุประสงค์	เป้าหมาย ผลผลิตของโครงการ	งบประมาณ					ตัวชี้วัด (KPI)	ผลที่คาดว่าจะได้รับ	ที่มาของ โครงการ	หน่วยงาน รับผิดชอบหลัก
				๒๕๖๖ (บาท)	๒๕๖๗ (บาท)	๒๕๖๘ (บาท)	๒๕๖๙ (บาท)	๒๕๗๐ (บาท)				
๓๗	โครงการก่อสร้าง คลองส่งน้ำ ทุ่งหลวง หมู่ที่ ๔ บ้านหัวช้าง	เพื่อให้ประชาชน มีน้ำใช้เพื่อการเกษตร อย่างเพียงพอ	ก่อสร้างคลองส่งน้ำ กว้าง ๑ เมตร สูง ๑ เมตร ยาว ๕๒๐ เมตร					๑,๙๘๐,๐๐๐	ปริมาณงานที่ ก่อสร้างแล้วเสร็จ และได้มาตรฐาน	ประชาชนมีน้ำใช้ เพื่อการเกษตร อย่างเพียงพอ	แผนพัฒนา หมู่บ้าน หมู่ที่ ๔ บ้านหัวช้าง	กองช่าง
๓๘	โครงการก่อสร้าง คลองส่งน้ำ ห้วยนาบอน สายที่ ๑ (สายทุ่งนา นายดาสม อุ่นเรือน) หมู่ที่ ๔ บ้านหัวช้าง	เพื่อให้ประชาชน มีน้ำใช้เพื่อการเกษตร อย่างเพียงพอ	ก่อสร้างคลองส่งน้ำ กว้าง ๑ เมตร สูง ๑ เมตร ยาว ๕๒๐ เมตร					๑,๙๘๐,๐๐๐	ปริมาณงานที่ ก่อสร้างแล้วเสร็จ และได้มาตรฐาน	ประชาชนมีน้ำใช้ เพื่อการเกษตร อย่างเพียงพอ	แผนพัฒนา หมู่บ้าน หมู่ที่ ๔ บ้านหัวช้าง	กองช่าง
๓๙	โครงการก่อสร้าง คลองส่งน้ำ ห้วยนาบอน สายที่ ๒ (สายทุ่งนา นายคำหล้า บุญนำ) หมู่ที่ ๔ บ้านหัวช้าง	เพื่อให้ประชาชน มีน้ำใช้เพื่อการเกษตร อย่างเพียงพอ	ก่อสร้างคลองส่งน้ำ กว้าง ๑ เมตร สูง ๑ เมตร ยาว ๕๒๐ เมตร					๑,๙๘๐,๐๐๐	ปริมาณงานที่ ก่อสร้างแล้วเสร็จ และได้มาตรฐาน	ประชาชนมีน้ำใช้ เพื่อการเกษตร อย่างเพียงพอ	แผนพัฒนา หมู่บ้าน หมู่ที่ ๔ บ้านหัวช้าง	กองช่าง

**รายละเอียดโครงการพัฒนา  
ที่นำมาจากแผนพัฒนาหมู่บ้านและแผนพัฒนาชุมชน  
(พ.ศ.๒๕๖๖-๒๕๗๐)  
องค์การบริหารส่วนตำบลทุ่งหัวช้าง**

ที่	โครงการ	วัตถุประสงค์	เป้าหมาย ผลผลิตของโครงการ	งบประมาณ					ตัวชี้วัด (KPI)	ผลที่คาดว่าจะได้รับ	ที่มาของ โครงการ	หน่วยงาน รับผิดชอบหลัก
				๒๕๖๖ (บาท)	๒๕๖๗ (บาท)	๒๕๖๘ (บาท)	๒๕๖๙ (บาท)	๒๕๗๐ (บาท)				
๔๐	โครงการก่อสร้าง รางระบายน้ำ สาย ทุ่งนา นายจันทร์ เปี้ยแดง หมู่ที่ ๔ บ้านหัวช้าง	๑.เพื่อระบายน้ำซึ่ง บริเวณถนน ๒.เพื่อให้ประชาชน สัญจรได้อย่างสะดวก และปลอดภัย	ก่อสร้างรางระบายน้ำ กว้าง ๐.๖ เมตร สูง ๐.๖ เมตร ยาว ๖๐ เมตร					๙๐,๐๐๐	ปริมาณงานที่ ก่อสร้างแล้วเสร็จ และได้มาตรฐาน	เพื่อให้ประชาชน มีน้ำใช้เพื่อ การเกษตร อย่างเพียงพอ	แผนพัฒนา หมู่บ้าน หมู่ที่ ๔ บ้านหัวช้าง	กองช่าง
๔๑	โครงการปรับปรุง ศูนย์พัฒนาเด็กเล็ก เก่า หมู่ที่ ๔ บ้าน หัวช้าง	เพื่อให้มีสถานที่ จัดประชุม และ กิจกรรมต่าง ๆ ของหมู่บ้าน	ปรับปรุงศูนย์พัฒนา เด็กเล็กเก่า จำนวน ๑ ศูนย์					๑๕๐,๐๐๐	ปริมาณงานที่ ดำเนินการ ปรับปรุง ซ่อมแซมแล้ว เสร็จและได้ มาตรฐาน	ประชาชนมี ส่วนร่วมในการ พัฒนาหมู่บ้าน	แผนพัฒนา หมู่บ้าน หมู่ที่ ๔ บ้านหัวช้าง	กองช่าง

**รายละเอียดโครงการพัฒนา  
ที่นำมาจากแผนพัฒนาหมู่บ้านและแผนพัฒนาชุมชน  
(พ.ศ.๒๕๖๖-๒๕๗๐)  
องค์การบริหารส่วนตำบลทุ่งหัวช้าง**

ที่	โครงการ	วัตถุประสงค์	เป้าหมาย ผลผลิตของโครงการ	งบประมาณ					ตัวชี้วัด (KPI)	ผลที่คาดว่าจะได้รับ	ที่มาของโครงการ	หน่วยงานรับผิดชอบหลัก
				๒๕๖๖ (บาท)	๒๕๖๗ (บาท)	๒๕๖๘ (บาท)	๒๕๖๙ (บาท)	๒๕๗๐ (บาท)				
๔๒	โครงการก่อสร้าง สะพานข้ามแม่น้ำลี้ หมู่ที่ ๔ บ้านหัวช้าง	เพื่อให้ประชาชนมี สะพานสัญจรที่ สะดวกและปลอดภัย	ก่อสร้างสะพาน ข้ามแม่น้ำลี้ จำนวน ๑ แห่ง					๕,๐๐๐,๐๐๐	ปริมาณงานที่ ก่อสร้างแล้วเสร็จ และได้มาตรฐาน	ประชาชนมี สะพานสัญจรที่ สะดวกและ ปลอดภัย	แผนพัฒนา หมู่ที่ ๔ บ้านหัวช้าง	กองช่าง
๔๓	โครงการปรับปรุง ซ่อมแซมถนนลูกรัง สายป่าช้าหัวช้าง หมู่ ๔ บ้านหัวช้าง	เพื่อให้ประชาชน ได้รับความสะดวก ในการคมนาคม	ปรับปรุงซ่อมแซม ถนนลูกรัง สายป่าช้า บ้านหัวช้าง จำนวน ๑ สายทาง					๑๕๐,๐๐๐	ปริมาณงานที่ ดำเนินการ ปรับปรุงซ่อมแซม แล้วเสร็จและได้ มาตรฐาน	การสัญจร สะดวกและ ปลอดภัย	แผนพัฒนา หมู่ที่ ๔ บ้านหัวช้าง	กองช่าง

**รายละเอียดโครงการพัฒนา  
ที่นำมาจากแผนพัฒนาหมู่บ้านและแผนพัฒนาชุมชน  
(พ.ศ.๒๕๖๖-๒๕๗๐)  
องค์การบริหารส่วนตำบลทุ่งหัวช้าง**

ที่	โครงการ	วัตถุประสงค์	เป้าหมาย ผลผลิตของโครงการ	งบประมาณ					ตัวชี้วัด (KPI)	ผลที่คาดว่าจะได้รับ	ที่มาของโครงการ	หน่วยงาน รับผิดชอบหลัก
				๒๕๖๖ (บาท)	๒๕๖๗ (บาท)	๒๕๖๘ (บาท)	๒๕๖๙ (บาท)	๒๕๗๐ (บาท)				
๔๔	โครงการก่อสร้างถนนคอนกรีตเสริมเหล็กสายแม่อยู่ใต้ หมู่ ๕ บ้านโป่งแดง	เพื่อให้ประชาชนสัญจรได้อย่างสะดวกและปลอดภัย	ก่อสร้างถนนคอนกรีตเสริมเหล็ก กว้าง ๓ เมตร ยาว ๓๐๐ เมตร หนา ๐.๑๕ เมตร หรือมีพื้นที่ไม่น้อยกว่า ๙๐๐ ตารางเมตร	๔๙๐,๐๐๐					ปริมาณงานที่ก่อสร้างแล้วเสร็จ และได้มาตรฐาน	เพื่อให้ประชาชนสัญจรได้อย่างสะดวกและปลอดภัย	แผนพัฒนาหมู่บ้าน หมู่ที่ ๕ บ้านโป่งแดง	กองช่าง
๔๕	โครงการติดตั้งโซลาร์เซลล์ปั๊มน้ำบ่อบาดาล หมู่ที่ ๕ บ้านโป่งแดง	เพื่อให้ประชาชนมีน้ำใช้อย่างเพียงพอ	ติดตั้งโซลาร์เซลล์ปั๊มน้ำบ่อบาดาล จำนวน ๓ จุด	๒๑๘,๐๐๐					ปริมาณงานที่ติดตั้งแล้วเสร็จ และได้มาตรฐาน	ประชาชนมีน้ำใช้อย่างเพียงพอ	แผนพัฒนาหมู่บ้าน หมู่ที่ ๕ บ้านโป่งแดง	กองช่าง

**รายละเอียดโครงการพัฒนา  
ที่นำมาจากแผนพัฒนาหมู่บ้านและแผนพัฒนาชุมชน  
(พ.ศ.๒๕๖๖-๒๕๗๐)  
องค์การบริหารส่วนตำบลทุ่งหัวช้าง**

ที่	โครงการ	วัตถุประสงค์	เป้าหมาย (ผลผลิตของโครงการ)	งบประมาณ					ตัวชี้วัด (KPI)	ผลที่คาดว่าจะได้รับ	ที่มาของโครงการ	หน่วยงานรับผิดชอบหลัก
				๒๕๖๖ (บาท)	๒๕๖๗ (บาท)	๒๕๖๘ (บาท)	๒๕๖๙ (บาท)	๒๕๗๐ (บาท)				
๔๖	โครงการก่อสร้างลานกีฬาเอนกประสงค์ (หย่อมบ้านดอยแก้ว หมู่ที่ ๕ บ้านโป่งแดง	เพื่อให้ประชาชนมีสถานที่ออกกำลังกายที่เหมาะสม	ก่อสร้างลานกีฬาเอนกประสงค์ จำนวน ๑ แห่ง	๑,๐๐๐,๐๐๐					ปริมาณงานที่ก่อสร้างแล้วเสร็จ และได้มาตรฐาน	ประชาชนมีสถานที่ออกกำลังกายอย่างเหมาะสม	แผนพัฒนาหมู่บ้าน หมู่ที่ ๕ บ้านโป่งแดง	กองช่าง
๔๗	โครงการก่อสร้างศาลาเอนกประสงค์ ใจบ้านดอยแก้ว หมู่ที่ ๕ บ้านโป่งแดง	เพื่อให้มีสถานที่ในการกิจกรรมต่างๆ ของหมู่บ้าน	ก่อสร้างศาลาเอนกประสงค์ กว้าง ๔ เมตร ยาว ๘ เมตร จำนวน ๑ แห่ง	๑๒๘,๐๐๐					ปริมาณงานที่ก่อสร้างแล้วเสร็จ และได้มาตรฐาน	มีสถานที่ในการทำกิจกรรมต่างๆ ของหมู่บ้าน	แผนพัฒนาหมู่บ้าน หมู่ที่ ๕ บ้านโป่งแดง	กองช่าง

**รายละเอียดโครงการพัฒนา  
ที่นำมาจากแผนพัฒนาหมู่บ้านและแผนพัฒนาชุมชน  
(พ.ศ.๒๕๖๖-๒๕๗๐)  
องค์การบริหารส่วนตำบลทุ่งหัวช้าง**

ที่	โครงการ	วัตถุประสงค์	เป้าหมาย (ผลผลิตของโครงการ)	งบประมาณ					ตัวชี้วัด (KPI)	ผลที่คาดว่าจะได้รับ	ที่มาของโครงการ	หน่วยงานรับผิดชอบหลัก
				๒๕๖๖ (บาท)	๒๕๖๗ (บาท)	๒๕๖๘ (บาท)	๒๕๖๙ (บาท)	๒๕๗๐ (บาท)				
๔๘	โครงการก่อสร้างถนนคอนกรีตเสริมเหล็กสายซอย นายหล้า จุฑา หมู่ที่ ๕ บ้านโป่งแดง	เพื่อให้ประชาชนได้รับความสะดวกในการคมนาคม	ก่อสร้างถนนคอนกรีตเสริมเหล็ก กว้าง ๓ เมตร ยาว ๑๖๕ เมตร หนา ๐.๑๕ เมตร ไหล่ทางลูกรัง กว้างข้างละ ๐.๒๕ เมตร หรือมีพื้นที่ผิวจราจรไม่น้อยกว่า ๔๙๕ ตร.ม.	๒๗๕,๐๐๐					ปริมาณงานที่ก่อสร้างแล้วเสร็จ และได้มาตรฐาน	การสัญจรสะดวกและปลอดภัย	แผนพัฒนาหมู่บ้าน หมู่ที่ ๕ บ้านโป่งแดง	กองช่าง
๔๙	โครงการก่อสร้างถนนคอนกรีตเสริมเหล็ก สายซอย ใจบ้านดอยแก้ว หมู่ ๕ บ้านโป่งแดง	เพื่อให้ประชาชนได้รับความสะดวกในการคมนาคม	ก่อสร้างถนนคอนกรีตเสริมเหล็ก กว้าง ๓ เมตร ยาว ๑๕๐ เมตร หนา ๐.๑๕ เมตร ไหล่ทางลูกรัง กว้างข้างละ ๐.๒๕ เมตร	๒๕๑,๐๐๐					ปริมาณงานที่ก่อสร้างแล้วเสร็จ และได้มาตรฐาน	การสัญจรสะดวกและปลอดภัย	แผนพัฒนาหมู่บ้าน หมู่ที่ ๕ บ้านโป่งแดง	กองช่าง

รายละเอียดโครงการพัฒนา  
ที่นำมาจากแผนพัฒนาหมู่บ้านและแผนพัฒนาชุมชน  
(พ.ศ.๒๕๖๖-๒๕๗๐)  
องค์การบริหารส่วนตำบลทุ่งหัวช้าง

ที่	โครงการ	วัตถุประสงค์	เป้าหมาย (ผลผลิตของโครงการ)	งบประมาณ					ตัวชี้วัด (KPI)	ผลที่คาดว่าจะได้รับ	ที่มาของโครงการ	หน่วยงานรับผิดชอบหลัก
				๒๕๖๖ (บาท)	๒๕๖๗ (บาท)	๒๕๖๘ (บาท)	๒๕๖๙ (บาท)	๒๕๗๐ (บาท)				
			หรือมีพื้นที่ผิวจราจร ไม่น้อยกว่า ๔๕๐ ตารางเมตร									
๕๐	โครงการก่อสร้างถนนคอนกรีตเสริมเหล็ก สายซอย นายศุภชัย บุญบ้าน หมู่ ๕ บ้านโป่งแดง	เพื่อให้ประชาชนได้รับความสะดวกในการคมนาคม	ก่อสร้างถนนคอนกรีตเสริมเหล็ก กว้าง ๓ เมตร ยาว ๑๐๐ เมตร หน้า ๐.๑๕ เมตร ไหล่ทางลูกรัง กว้างข้างละ ๐.๒๕ เมตร หรือมีพื้นที่ผิวจราจรไม่น้อยกว่า ๓๐๐ ตารางเมตร	๑๖๗,๐๐๐					ปริมาณงานที่ก่อสร้างแล้วเสร็จ และได้มาตรฐาน	การสัญจรสะดวกและปลอดภัย	แผนพัฒนาหมู่บ้าน หมู่ที่ ๕ บ้านโป่งแดง	กองช่าง

**รายละเอียดโครงการพัฒนา  
ที่นำมาจากแผนพัฒนาหมู่บ้านและแผนพัฒนาชุมชน  
(พ.ศ.๒๕๖๖-๒๕๗๐)  
องค์การบริหารส่วนตำบลทุ่งหัวช้าง**

ที่	โครงการ	วัตถุประสงค์	เป้าหมาย (ผลผลิตของโครงการ)	งบประมาณ					ตัวชี้วัด (KPI)	ผลที่คาดว่าจะได้รับ	ที่มาของโครงการ	หน่วยงานรับผิดชอบหลัก
				๒๕๖๖ (บาท)	๒๕๖๗ (บาท)	๒๕๖๘ (บาท)	๒๕๖๙ (บาท)	๒๕๗๐ (บาท)				
๕๑	โครงการก่อสร้างถนนคอนกรีตเสริมเหล็ก สายซอย นายเงิน แพงดู หมู่ ๕ บ้านโป่งแดง	เพื่อให้ประชาชนได้รับความสะดวกในการคมนาคม	ก่อสร้างถนนคอนกรีตเสริมเหล็ก กว้าง ๓ เมตร ยาว ๕๐ เมตร หนา ๐.๑๕ เมตร ไหล่ทางลูกรัง กว้างข้างละ ๐.๒๕ เมตร หรือมีพื้นที่ผิวจราจรไม่น้อยกว่า ๑๕๐ ตารางเมตร	๘๕,๐๐๐					ปริมาณงานที่ก่อสร้างแล้วเสร็จ และได้มาตรฐาน	การสัญจรสะดวกและปลอดภัย	แผนพัฒนาหมู่บ้าน หมู่ที่ ๕ บ้านโป่งแดง	กองช่าง
๕๒	โครงการปรับปรุงซ่อมแซมระบบประปา หมู่บ้าน หมู่ที่ ๕ บ้านโป่งแดง	เพื่อให้ประชาชนมีน้ำใช้เพื่อการอุปโภค - บริโภคอย่างเพียงพอ	ปรับปรุงซ่อมแซมระบบประปา หมู่บ้าน จำนวน ๑ แห่ง	๑๕๐,๐๐๐					ปริมาณงานที่ดำเนินการปรับปรุงซ่อมแซมแล้วเสร็จและได้มาตรฐาน	ประชาชนมีน้ำใช้เพื่อการอุปโภค - บริโภคอย่างเพียงพอ	แผนพัฒนาหมู่บ้าน หมู่ที่ ๕ บ้านโป่งแดง	กองช่าง

**รายละเอียดโครงการพัฒนา  
ที่นำมาจากแผนพัฒนาหมู่บ้านและแผนพัฒนาชุมชน  
(พ.ศ.๒๕๖๖-๒๕๗๐)  
องค์การบริหารส่วนตำบลทุ่งหัวช้าง**

ที่	โครงการ	วัตถุประสงค์	เป้าหมาย (ผลผลิตของโครงการ)	งบประมาณ					ตัวชี้วัด (KPI)	ผลที่คาดว่าจะได้รับ	ที่มาของโครงการ	หน่วยงานรับผิดชอบหลัก
				๒๕๖๖ (บาท)	๒๕๖๗ (บาท)	๒๕๖๘ (บาท)	๒๕๖๙ (บาท)	๒๕๗๐ (บาท)				
๕๓	โครงการก่อสร้างระบบประปาหอดึงสูง หมู่ ๕ บ้านโป่งแดง	เพื่อให้ประชาชนมีน้ำใช้เพื่อการอุปโภค - บริโภคอย่างเพียงพอ	ก่อสร้างระบบหอดึงสูง จำนวน ๑ แห่ง	๑๐๐,๐๐๐					ปริมาณงานที่ดำเนินการแล้วเสร็จ และได้มาตรฐาน	ประชาชนมีน้ำใช้เพื่อการอุปโภค - บริโภคอย่างเพียงพอ	แผนพัฒนาหมู่บ้าน หมู่ที่ ๕ บ้านโป่งแดง	กองช่าง
๕๔	โครงการก่อสร้างถนนคอนกรีตเสริมเหล็กสายซอย ใจบ้านโป่งแดง หมู่ที่ ๕ บ้านโป่งแดง	เพื่อให้ประชาชนสัญจรได้อย่างสะดวกและปลอดภัย	ก่อสร้างถนนคอนกรีตเสริมเหล็ก กว้าง ๓ เมตร ยาว ๑๓๘ เมตร หนา ๐.๑๕ เมตร หรือมีพื้นที่ไม่น้อยกว่า ๔๑๔ ตารางเมตร		๒๒๕,๐๐๐				ปริมาณงานที่ก่อสร้างแล้วเสร็จ และได้มาตรฐาน	การสัญจรสะดวกและปลอดภัย	แผนพัฒนาหมู่บ้าน หมู่ที่ ๕ บ้านโป่งแดง	กองช่าง

**รายละเอียดโครงการพัฒนา  
ที่นำมาจากแผนพัฒนาหมู่บ้านและแผนพัฒนาชุมชน  
(พ.ศ.๒๕๖๖-๒๕๗๐)  
องค์การบริหารส่วนตำบลทุ่งหัวช้าง**

ที่	โครงการ	วัตถุประสงค์	เป้าหมาย (ผลผลิตของโครงการ)	งบประมาณ					ตัวชี้วัด (KPI)	ผลที่คาดว่าจะได้รับ	ที่มาของโครงการ	หน่วยงานรับผิดชอบหลัก
				๒๕๖๖ (บาท)	๒๕๖๗ (บาท)	๒๕๖๘ (บาท)	๒๕๖๙ (บาท)	๒๕๗๐ (บาท)				
๕๕	โครงการก่อสร้างถนนคอนกรีตเสริมเหล็กสายซอย นายหล้า แพงดู หมู่ที่ ๕ บ้านโป่งแดง	เพื่อให้ประชาชนสัญจรได้อย่างสะดวกและปลอดภัย	ก่อสร้างถนนคอนกรีตเสริมเหล็ก กว้าง ๓ เมตร ยาว ๑๘๔ เมตร หนา ๐.๑๕ เมตร หรือมีพื้นที่ไม่น้อยกว่า ๕๕๒ ตารางเมตร	๓๐๐,๐๐๐					ปริมาณงานที่ก่อสร้างแล้วเสร็จ และได้มาตรฐาน	การสัญจรสะดวกและปลอดภัย	แผนพัฒนาหมู่บ้าน หมู่ที่ ๕ บ้านโป่งแดง	กองช่าง
๕๖	โครงการติดตั้งไฟกิ่งสาธารณะโซล่าเซลล์ บริเวณจุดเสี่ยง ถนนสายดอยแก้ว หมู่ที่ ๕ บ้านโป่งแดง	เพื่อให้ประชาชนสัญจรได้อย่างสะดวกและปลอดภัยในเวลากลางคืน	ติดตั้งไฟกิ่งสาธารณะ โซล่าเซลล์ บริเวณจุดเสี่ยง ถนนสายดอยแก้ว หมู่ที่ ๕ จำนวน ๕ จุด	๙๐,๐๐๐					ปริมาณงานที่ติดตั้งแล้วเสร็จ และได้มาตรฐาน	การสัญจรสะดวกและปลอดภัย	แผนพัฒนาหมู่บ้าน หมู่ที่ ๕ บ้านโป่งแดง	กองช่าง

**รายละเอียดโครงการพัฒนา  
ที่นำมาจากแผนพัฒนาหมู่บ้านและแผนพัฒนาชุมชน  
(พ.ศ.๒๕๖๖-๒๕๗๐)  
องค์การบริหารส่วนตำบลทุ่งหัวช้าง**

ที่	โครงการ	วัตถุประสงค์	เป้าหมาย (ผลผลิตของโครงการ)	งบประมาณ					ตัวชี้วัด (KPI)	ผลที่คาดว่าจะได้รับ	ที่มาของโครงการ	หน่วยงานรับผิดชอบหลัก
				๒๕๖๖ (บาท)	๒๕๖๗ (บาท)	๒๕๖๘ (บาท)	๒๕๖๙ (บาท)	๒๕๗๐ (บาท)				
๕๗	โครงการก่อสร้างถนนคอนกรีตเสริมเหล็ก สายซอย นายกันยี่ ตีบพระดู หมู่ ๕ บ้านโป่งแดง	เพื่อให้ประชาชนได้รับความสะดวกในการคมนาคม	ก่อสร้างถนนคอนกรีตเสริมเหล็ก กว้าง ๓ เมตร ยาว ๑๘๐ เมตร หนา ๐.๑๕ เมตร ไหล่ทางลูกรัง กว้างข้างละ ๐.๒๕ เมตร หรือมีพื้นที่ผิวจราจรไม่น้อยกว่า ๕๔๐ ตารางเมตร		๓๐๐,๐๐๐				ปริมาณงานที่ก่อสร้างแล้วเสร็จ และได้มาตรฐาน	การสัญจรสะดวกและปลอดภัย	แผนพัฒนาหมู่บ้าน หมู่ที่ ๕ บ้านโป่งแดง	กองช่าง
๕๘	โครงการก่อสร้างถนนคอนกรีตเสริมเหล็ก สายซอย นายธีระ นาวา หมู่ ๕ บ้านโป่งแดง	เพื่อให้ประชาชนได้รับความสะดวกในการคมนาคม	ก่อสร้างถนนคอนกรีตเสริมเหล็ก กว้าง ๓ เมตร ยาว ๑๒๐ เมตร หนา ๐.๑๕ เมตร ไหล่ทางลูกรัง กว้าง		๒๐๐,๐๐๐				ปริมาณงานที่ก่อสร้างแล้วเสร็จ และได้มาตรฐาน	การสัญจรสะดวกและปลอดภัย	แผนพัฒนาหมู่บ้าน หมู่ที่ ๕ บ้านโป่งแดง	กองช่าง

**รายละเอียดโครงการพัฒนา  
ที่นำมาจากแผนพัฒนาหมู่บ้านและแผนพัฒนาชุมชน  
(พ.ศ.๒๕๖๖-๒๕๗๐)  
องค์การบริหารส่วนตำบลทุ่งหัวช้าง**

ที่	โครงการ	วัตถุประสงค์	เป้าหมาย (ผลผลิตของโครงการ)	งบประมาณ					ตัวชี้วัด (KPI)	ผลที่คาดว่าจะได้รับ	ที่มาของโครงการ	หน่วยงานรับผิดชอบหลัก
				๒๕๖๖ (บาท)	๒๕๖๗ (บาท)	๒๕๖๘ (บาท)	๒๕๖๙ (บาท)	๒๕๗๐ (บาท)				
			ข้างละ ๐.๒๕ เมตร หรือมีพื้นที่ผิวจราจร ไม่น้อยกว่า ๓๖๐ ตารางเมตร									
๕๙	โครงการก่อสร้างถนนคอนกรีตเสริมเหล็ก สายซอย นายแก้วจู บุญปิ่น หมู่ ๕ บ้านโป่งแดง	เพื่อให้ประชาชนได้รับความสะดวกในการคมนาคม	ก่อสร้างถนนคอนกรีตเสริมเหล็ก กว้าง ๓ เมตร ยาว ๘๐ เมตร หนา ๐.๑๕ เมตร ไหล่ทางลูกรัง กว้างข้างละ ๐.๒๕ เมตร หรือมีพื้นที่ผิวจราจรไม่น้อยกว่า ๒๔๐ ตารางเมตร		๑๓๕,๐๐๐				ปริมาณงานที่ก่อสร้างแล้วเสร็จ และได้มาตรฐาน	การสัญจรสะดวกและปลอดภัย	แผนพัฒนาหมู่บ้าน หมู่ที่ ๕ บ้านโป่งแดง	กองช่าง

รายละเอียดโครงการพัฒนา

(พ.ศ.๒๕๖๖-๒๕๗๐)  
องค์การบริหารส่วนตำบลทุ่งหัวช้าง

ที่	โครงการ	วัตถุประสงค์	เป้าหมาย ผลผลิตของโครงการ	งบประมาณ					ตัวชี้วัด (KPI)	ผลที่คาดว่าจะได้รับ	ที่มาของ โครงการ	หน่วยงาน รับผิดชอบหลัก
				๒๕๖๖ (บาท)	๒๕๖๗ (บาท)	๒๕๖๘ (บาท)	๒๕๖๙ (บาท)	๒๕๗๐ (บาท)				
๖๐	โครงการก่อสร้างถนนคอนกรีตเสริมเหล็กสายนายยูแซ เปี้ยแด หมู่ที่ ๕ บ้านโป่งแดง	เพื่อให้ประชาชนสัญจรได้อย่างสะดวกและปลอดภัย	ก่อสร้างถนนคอนกรีตเสริมเหล็ก กว้าง ๓ เมตร ยาว ๑๓๔ เมตร หนา ๐.๑๕ เมตร หรือมีพื้นที่ไม่น้อยกว่า ๔๐๒ ตารางเมตร			๒๑๘,๐๐๐			ปริมาณงานที่ก่อสร้างแล้วเสร็จ และได้มาตรฐาน	การสัญจรสะดวกและปลอดภัย	แผนพัฒนาหมู่บ้าน หมู่ที่ ๕ บ้านโป่งแดง	กองช่าง
๖๑	โครงการปรับปรุงซ่อมแซมถนนสายแม่อุย หมู่ที่ ๕ บ้านโป่งแดง	เพื่อใช้ขนส่งผลผลิตทางการเกษตร	ปรับปรุงซ่อมแซมลูกรัง กว้าง ๕ เมตร ยาว ๒,๐๐๐ เมตร หนา ๐.๒๐ เมตร หรือมีพื้นที่ไม่น้อยกว่า ๑๐,๐๐๐ ตารางเมตร			๔๘๖,๐๐๐			ปริมาณงานที่ปรับปรุงซ่อมแซมแล้วเสร็จ และได้มาตรฐาน	การสัญจรสะดวกและปลอดภัย	แผนพัฒนาหมู่บ้าน หมู่ที่ ๕ บ้านโป่งแดง	กองช่าง

รายละเอียดโครงการพัฒนา

(พ.ศ.๒๕๖๖-๒๕๗๐)

องค์การบริหารส่วนตำบลทุ่งหัวช้าง

ที่	โครงการ	วัตถุประสงค์	เป้าหมาย ผลผลิตของโครงการ	งบประมาณ					ตัวชี้วัด (KPI)	ผลที่คาดว่าจะได้รับ	ที่มาของ โครงการ	หน่วยงาน รับผิดชอบหลัก
				๒๕๖๖ (บาท)	๒๕๖๗ (บาท)	๒๕๖๘ (บาท)	๒๕๖๙ (บาท)	๒๕๗๐ (บาท)				
๖๒	โครงการปรับปรุง ซ่อมแซมถนนลูกรัง สายแม่น้ำวะ หมู่ที่ ๕ บ้านโป่งแดง	เพื่อใช้ขนส่งผลผลิต ทางการเกษตร	ปรับปรุงซ่อมแซม ลูกรัง กว้าง ๔ เมตร ยาว ๒,๕๐๐ เมตร หนา ๐.๒๐ เมตร หรือมีพื้นที่ไม่น้อยกว่า ๑๐,๐๐๐ ตารางเมตร			๔๙๓,๐๐๐			ปริมาณงานที่ ปรับปรุง ซ่อมแซม แล้วเสร็จ และได้ มาตรฐาน	การสัญจรสะดวก และปลอดภัย	แผนพัฒนา หมู่บ้าน หมู่ที่ ๕ บ้านโป่งแดง	กองช่าง
๖๓	โครงการปรับปรุง ซ่อมแซมถนนลูกรัง สายห้วยแกลง หมู่ที่ ๕ บ้านโป่งแดง	เพื่อใช้ขนส่งผลผลิต ทางการเกษตร	ปรับปรุงซ่อมแซม ลูกรัง กว้าง ๔ เมตร ยาว ๒,๐๐๐ เมตร หนา ๐.๒๐ เมตร หรือมีพื้นที่ไม่น้อยกว่า ๘,๐๐๐ ตารางเมตร			๓๙๔,๐๐๐			ปริมาณงานที่ ปรับปรุง ซ่อมแซม แล้วเสร็จ และได้ มาตรฐาน	การสัญจรสะดวก และปลอดภัย	แผนพัฒนา หมู่บ้าน หมู่ที่ ๕ บ้านโป่งแดง	กองช่าง

**รายละเอียดโครงการพัฒนา  
ที่นำมาจากแผนพัฒนาหมู่บ้านและแผนพัฒนาชุมชน  
(พ.ศ.๒๕๖๖-๒๕๗๐)  
องค์การบริหารส่วนตำบลทุ่งหัวช้าง**

ที่	โครงการ	วัตถุประสงค์	เป้าหมาย ผลผลิตของโครงการ	งบประมาณ					ตัวชี้วัด (KPI)	ผลที่คาดว่าจะได้รับ	ที่มาของโครงการ	หน่วยงานรับผิดชอบหลัก
				๒๕๖๖ (บาท)	๒๕๖๗ (บาท)	๒๕๖๘ (บาท)	๒๕๖๙ (บาท)	๒๕๗๐ (บาท)				
๖๔	โครงการก่อสร้างคลองส่งน้ำคอนกรีตเสริมเหล็ก นายดี เสาร์เย็น หมู่ ๕ บ้านโป่งแดง	เพื่อให้ประชาชนมีน้ำใช้เพื่อการเกษตรอย่างเพียงพอ	ก่อสร้างคลองส่งน้ำเพื่อการเกษตร กว้าง ๐.๖๐ เมตร ลึก ๐.๖๐ เมตร ยาว ๔๐๐ เมตร			๔๕๐,๐๐๐			ปริมาณงานที่ก่อสร้างแล้วเสร็จ และได้มาตรฐาน	ประชาชนมีน้ำใช้เพื่อการเกษตรอย่างเพียงพอ	แผนพัฒนาหมู่บ้าน หมู่ที่ ๕ บ้านโป่งแดง	กองช่าง
๖๕	โครงการก่อสร้างคลองส่งน้ำคอนกรีตเสริมเหล็ก ห้วยแคลง หมู่ ๕ บ้านโป่งแดง	เพื่อให้ประชาชนมีน้ำใช้เพื่อการเกษตรอย่างเพียงพอ	ก่อสร้างคลองส่งน้ำเพื่อการเกษตร กว้าง ๑ เมตร ลึก ๑ เมตร ยาว ๕๐๐ เมตร			๑,๙๘๐,๐๐๐			ปริมาณงานที่ก่อสร้างแล้วเสร็จ และได้มาตรฐาน	ประชาชนมีน้ำใช้เพื่อการเกษตรอย่างเพียงพอ	แผนพัฒนาหมู่บ้าน หมู่ที่ ๕ บ้านโป่งแดง	กองช่าง
๖๖	โครงการก่อสร้างคลองส่งน้ำคอนกรีตเสริมเหล็ก แม่อุย หมู่ ๕ บ้านโป่งแดง	เพื่อให้ประชาชนมีน้ำใช้เพื่อการเกษตรอย่างเพียงพอ	ก่อสร้างคลองส่งน้ำเพื่อการเกษตร กว้าง ๑ เมตร ลึก ๑ เมตร ยาว ๕๐๐ เมตร			๑,๙๘๐,๐๐๐			ปริมาณงานที่ก่อสร้างแล้วเสร็จ และได้มาตรฐาน	ประชาชนมีน้ำใช้เพื่อการเกษตรอย่างเพียงพอ	แผนพัฒนาหมู่บ้าน หมู่ที่ ๕ บ้านโป่งแดง	กองช่าง

รายละเอียดโครงการพัฒนา

(พ.ศ.๒๕๖๖-๒๕๗๐)  
องค์การบริหารส่วนตำบลทุ่งหัวช้าง

ที่	โครงการ	วัตถุประสงค์	เป้าหมาย ผลผลิตของโครงการ	งบประมาณ					ตัวชี้วัด (KPI)	ผลที่คาดว่าจะได้รับ	ที่มาของ โครงการ	หน่วยงาน รับผิดชอบหลัก
				๒๕๖๖ (บาท)	๒๕๖๗ (บาท)	๒๕๖๘ (บาท)	๒๕๖๙ (บาท)	๒๕๗๐ (บาท)				
๖๗	โครงการก่อสร้าง คลองส่งน้ำคอนกรีต เสริมเหล็ก ทุ่งใหม่ หมู่ ๕ บ้านโป่งแดง	เพื่อให้ประชาชน มีน้ำใช้เพื่อการ เกษตรอย่างเพียงพอ	ก่อสร้างคลองส่งน้ำ เพื่อการเกษตร กว้าง ๑ เมตร ลึก ๑ เมตร ยาว ๕๐๐ เมตร			๑,๙๘๐,๐๐๐			ปริมาณงานที่ ก่อสร้างแล้วเสร็จ และได้มาตรฐาน	ประชาชนมี น้ำใช้เพื่อการ เกษตรอย่าง เพียงพอ	แผนพัฒนา หมู่บ้าน หมู่ที่ ๕ บ้านโป่งแดง	กองช่าง
๖๘	โครงการก่อสร้าง คลองส่งน้ำคอนกรีต เสริมเหล็ก ฝายลูกกอด หมู่ ๕ บ้านโป่งแดง	เพื่อให้ประชาชน มีน้ำใช้เพื่อการ เกษตรอย่างเพียงพอ	ก่อสร้างคลองส่งน้ำ เพื่อการเกษตร กว้าง ๑ เมตร ลึก ๑ เมตร ยาว ๒๐๐ เมตร				๙๘๐,๐๐๐		ปริมาณงานที่ ก่อสร้างแล้วเสร็จ และได้มาตรฐาน	ประชาชนมี น้ำใช้เพื่อการ เกษตรอย่าง เพียงพอ	แผนพัฒนา หมู่บ้าน หมู่ที่ ๕ บ้านโป่งแดง	กองช่าง
๖๙	โครงการก่อสร้าง อ่างเก็บน้ำแม่ฮ้อย หมู่ ๕ บ้านโป่งแดง	เพื่อให้ประชาชน มีน้ำใช้เพื่อการ เกษตรอย่างเพียงพอ	ก่อสร้างอ่างเก็บน้ำ แม่ฮ้อย จำนวน ๑ แห่ง				๖,๐๐๐,๐๐๐		ปริมาณงานที่ ก่อสร้างแล้วเสร็จ และได้มาตรฐาน	ประชาชนมี น้ำใช้เพื่อการ เกษตรอย่าง	แผนพัฒนา หมู่บ้าน หมู่ที่ ๕	กองช่าง

**รายละเอียดโครงการพัฒนา  
ที่นำมาจากแผนพัฒนาหมู่บ้านและแผนพัฒนาชุมชน  
(พ.ศ.๒๕๖๖-๒๕๗๐)  
องค์การบริหารส่วนตำบลทุ่งหัวช้าง**

ที่	โครงการ	วัตถุประสงค์	เป้าหมาย ผลผลิตของโครงการ	งบประมาณ					ตัวชี้วัด (KPI)	ผลที่คาดว่าจะได้รับ	ที่มาของ โครงการ	หน่วยงาน รับผิดชอบหลัก
				๒๕๖๖ (บาท)	๒๕๖๗ (บาท)	๒๕๖๘ (บาท)	๒๕๖๙ (บาท)	๒๕๗๐ (บาท)				
๗๐	โครงการก่อสร้าง อ่างเก็บน้ำห้วยต้นผึ้ง หมู่ ๕ บ้านโป่งแดง	เพื่อให้ประชาชน มีน้ำใช้เพื่อการ เกษตรอย่างเพียงพอ	ก่อสร้างอ่างเก็บน้ำ ห้วยต้นผึ้ง จำนวน ๑ แห่ง				๖,๐๐๐,๐๐๐		ปริมาณงานที่ ก่อสร้างแล้วเสร็จ และได้มาตรฐาน	ประชาชนมี น้ำใช้เพื่อการ เกษตรอย่าง เพียงพอ	แผนพัฒนา หมู่บ้าน หมู่ที่ ๕ บ้านโป่งแดง	กองช่าง
๗๑	โครงการก่อสร้าง อ่างเก็บน้ำห้วยผีเสื้อ หมู่ ๕ บ้านโป่งแดง	เพื่อให้ประชาชน มีน้ำใช้เพื่อการ เกษตรอย่างเพียงพอ	ก่อสร้างอ่างเก็บน้ำ ห้วยผีเสื้อ จำนวน ๑ แห่ง				๖,๐๐๐,๐๐๐		ปริมาณงานที่ ก่อสร้างแล้วเสร็จ และได้มาตรฐาน	ประชาชนมี น้ำใช้เพื่อการ เกษตรอย่าง เพียงพอ	แผนพัฒนา หมู่บ้าน หมู่ที่ ๕ บ้านโป่งแดง	กองช่าง

**รายละเอียดโครงการพัฒนา  
ที่นำมาจากแผนพัฒนาหมู่บ้านและแผนพัฒนาชุมชน  
(พ.ศ.๒๕๖๖-๒๕๗๐)  
องค์การบริหารส่วนตำบลทุ่งหัวช้าง**

ที่	โครงการ	วัตถุประสงค์	เป้าหมาย ผลผลิตของโครงการ	งบประมาณ					ตัวชี้วัด (KPI)	ผลที่คาดว่าจะได้รับ	ที่มาของโครงการ	หน่วยงานรับผิดชอบหลัก
				๒๕๖๖ (บาท)	๒๕๖๗ (บาท)	๒๕๖๘ (บาท)	๒๕๖๙ (บาท)	๒๕๗๐ (บาท)				
๗๒	โครงการขยายเขตไฟฟ้าเพื่อการเกษตร ทุ่งใหม่ หมู่ ๕ บ้านโป่งแดง	เพื่อเพิ่มประสิทธิภาพ การทำเกษตร ให้กับประชาชน	ขยายเขตไฟฟ้าเพื่อ การเกษตร จำนวน ๑ สายทาง					๕๐๐,๐๐๐	ปริมาณงาน ที่ดำเนินการ ขยายเขตไฟฟ้า แล้วเสร็จและ ได้มาตรฐาน	ประชาชนมี การดำเนินการ ทางการเกษตร ได้ประสิทธิภาพ มากขึ้น	แผนพัฒนา หมู่บ้าน หมู่ที่ ๕ บ้านโป่งแดง	กองช่าง การไฟฟ้า
๗๓	โครงการขุดลอกอ่างเก็บน้ำห้วยแครง หมู่ ๕ บ้านโป่งแดง	เพื่อให้ประชาชน มีน้ำใช้เพื่อการ เกษตรอย่างเพียงพอ	ขุดลอกอ่างเก็บน้ำ ห้วยแครง จำนวน ๑ แห่ง					๓๐๐,๐๐๐	ปริมาณงานที่ ก่อสร้างแล้วเสร็จ และได้มาตรฐาน	ประชาชนมี น้ำใช้เพื่อการ เกษตรอย่าง เพียงพอ	แผนพัฒนา หมู่บ้าน หมู่ที่ ๕ บ้านโป่งแดง	กองช่าง

รายละเอียดโครงการพัฒนา  
ที่นำมาจากแผนพัฒนาหมู่บ้านและแผนพัฒนาชุมชน

องค์การบริหารส่วนตำบลทุ่งหัวช้าง

ที่	โครงการ	วัตถุประสงค์	เป้าหมาย ผลผลิตของโครงการ	งบประมาณ					ตัวชี้วัด (KPI)	ผลที่คาดว่าจะได้รับ	ที่มาของ โครงการ	หน่วยงาน รับผิดชอบหลัก
				๒๕๖๖ (บาท)	๒๕๖๗ (บาท)	๒๕๖๘ (บาท)	๒๕๖๙ (บาท)	๒๕๗๐ (บาท)				
๗๔	โครงการขุดเจาะบ่อบาดาลพร้อมโซล่าเซลล์ หมู่ที่ ๖ บ้านแม่ปิ่นแดง	เพื่อให้ประชาชนมีน้ำใช้เพื่อการเกษตรอย่างเพียงพอ	ขุดเจาะบ่อบาดาลขนาด ๔ นิ้ว ความลึก ๔๓-๑๐๐ เมตร พร้อมติดตั้งแผงโซล่าเซลล์	๓๔๐,๐๐๐					ปริมาณงานที่ก่อสร้างแล้วเสร็จและได้มาตรฐาน	ประชาชนมีน้ำใช้เพื่อการเกษตรอย่างเพียงพอ	แผนพัฒนาหมู่บ้าน หมู่ที่ ๖ บ้านแม่ปิ่นแดง	กองช่าง
๗๕	โครงการก่อสร้างถนนคอนกรีตเสริมเหล็กสายชอยนายเลียบ-แท้งค์น้ำประปาใหม่ หมู่ที่ ๖ บ้านแม่ปิ่นแดง	เพื่อให้ประชาชนสัญจรได้อย่างสะดวกและปลอดภัย	ก่อสร้างถนนคอนกรีตเสริมเหล็ก กว้าง ๓ เมตร ยาว ๙๘ เมตร หนา ๐.๑๕ เมตร หรือมีพื้นที่ไม่น้อยกว่า ๒๙๔ ตารางเมตร	๑๕๙,๐๐๐					ปริมาณงานที่ก่อสร้างแล้วเสร็จและได้มาตรฐาน	การสัญจรสะดวกและปลอดภัย	แผนพัฒนาหมู่บ้าน หมู่ที่ ๖ บ้านแม่ปิ่นแดง	กองช่าง

**รายละเอียดโครงการพัฒนา  
ที่นำมาจากแผนพัฒนาหมู่บ้านและแผนพัฒนาชุมชน  
(พ.ศ.๒๕๖๖-๒๕๗๐)  
องค์การบริหารส่วนตำบลทุ่งหัวช้าง**

ที่	โครงการ	วัตถุประสงค์	เป้าหมาย ผลผลิตของโครงการ	งบประมาณ					ตัวชี้วัด (KPI)	ผลที่คาดว่าจะได้รับ	ที่มาของ โครงการ	หน่วยงาน รับผิดชอบหลัก
				๒๕๖๖ (บาท)	๒๕๖๗ (บาท)	๒๕๖๘ (บาท)	๒๕๖๙ (บาท)	๒๕๗๐ (บาท)				
๗๖	โครงการปรับปรุงภูมิทัศน์ อ่างเก็บน้ำแม่ปิ่นแดง หมู่ ๖ บ้านแม่ปิ่นแดง	เพื่อเป็นการปรับปรุง อ่างแม่ปิ่นแดง เอื้อต่อ การท่องเที่ยว และ ความสวยงาม	ปรับปรุงภูมิทัศน์ อ่างเก็บน้ำแม่ปิ่นแดง จำนวน ๑ แห่ง	๕,๐๐๐,๐๐๐					ปริมาณงานที่ แล้วเสร็จ และได้มาตรฐาน	อ่างแม่ปิ่นแดง เอื้อต่อการ ท่องเที่ยว และ ความสวยงาม	แผนพัฒนา หมู่บ้าน หมู่ที่ ๖ บ้านแม่ปิ่นแดง	กองช่าง
๗๗	โครงการติดตั้งไฟกิ่ง สาธารณะพร้อม พาดสาย หมู่ ๖ บ้านแม่ปิ่นแดง	เพื่อให้เกิดความ ส่องสว่างบนท้อง ถนนในเวลากลางคืน และเกิดความปลอดภัย ในชีวิตและทรัพย์สิน ของประชาชน	ติดตั้งไฟกิ่งสาธารณะ ภายในหมู่บ้าน	๕๐๐,๐๐๐					ปริมาณงานที่ ดำเนินการแล้ว เสร็จและได้ มาตรฐาน	เกิดความส่อง สว่างบนท้องถนน ในเวลากลางคืน และเกิดความปลอดภัย ในชีวิต และทรัพย์สิน ของประชาชน	แผนพัฒนา หมู่บ้าน หมู่ที่ ๖ บ้านแม่ปิ่นแดง	กองช่าง

รายละเอียดโครงการพัฒนา

(พ.ศ.๒๕๖๖-๒๕๗๐)  
องค์การบริหารส่วนตำบลทุ่งหัวช้าง

ที่	โครงการ	วัตถุประสงค์	เป้าหมาย ผลผลิตของโครงการ	งบประมาณ					ตัวชี้วัด (KPI)	ผลที่คาดว่าจะได้รับ	ที่มาของ โครงการ	หน่วยงาน รับผิดชอบหลัก
				๒๕๖๖ (บาท)	๒๕๖๗ (บาท)	๒๕๖๘ (บาท)	๒๕๖๙ (บาท)	๒๕๗๐ (บาท)				
๗๘	โครงการก่อสร้าง ทำนบกั้นและขุดลอก ลำห้วยไปไม้เนา หมู่ ๖ บ้านแม่ปิ่นแดง	เพื่อให้ประชาชน มีน้ำใช้เพื่อการ เกษตรอย่างเพียงพอ	ก่อสร้างทำนบกั้น และขุดลอกลำห้วย จำนวน ๑ แห่ง	๑,๒๐๐,๐๐๐					ปริมาณงานที่ ก่อสร้างแล้วเสร็จ และได้มาตรฐาน	ประชาชน มีน้ำใช้เพื่อการ เกษตรอย่าง เพียงพอ	แผนพัฒนา หมู่บ้าน หมู่ที่ ๖ บ้านแม่ปิ่นแดง	กองช่าง
๗๙	โครงการก่อสร้างถนน คอนกรีตเสริมเหล็ก สายซอยบ้านตั้งข้าว หมู่ที่ ๖ บ้านแม่ปิ่นแดง	เพื่อให้ประชาชน สัญจรได้อย่างสะดวก และปลอดภัย	ก่อสร้างถนนคอนกรีต เสริมเหล็ก กว้าง ๓ เมตร ยาว ๑๘๐ เมตร หนา ๐.๑๕ เมตร หรือมีพื้นที่ไม่น้อยกว่า ๕๕๐ ตารางเมตร		๒๙๔,๐๐๐				ปริมาณงานที่ ก่อสร้างแล้วเสร็จ และได้มาตรฐาน	การสัญจรสะดวก และปลอดภัย	แผนพัฒนา หมู่บ้าน หมู่ที่ ๖ บ้านแม่ปิ่นแดง	กองช่าง

รายละเอียดโครงการพัฒนา  
ที่นำมาจากแผนพัฒนาหมู่บ้านและแผนพัฒนาชุมชน  
(พ.ศ.๒๕๖๖-๒๕๗๐)  
องค์การบริหารส่วนตำบลทุ่งหัวช้าง

ที่	โครงการ	วัตถุประสงค์	เป้าหมาย ผลผลิตของโครงการ	งบประมาณ					ตัวชี้วัด (KPI)	ผลที่คาดว่าจะได้รับ	ที่มาของโครงการ	หน่วยงานรับผิดชอบหลัก	
				๒๕๖๖ (บาท)	๒๕๖๗ (บาท)	๒๕๖๘ (บาท)	๒๕๖๙ (บาท)	๒๕๗๐ (บาท)					
๘๐	โครงการปรับปรุงศูนย์ผู้สูงอายุ หมู่ที่ ๖ บ้านแม่ปิ่นเด	เพื่อปรับปรุงศูนย์ผู้สูงอายุให้มีความปลอดภัยและเอื้อต่อการจัดกิจกรรมของผู้สูงอายุ	ปรับปรุงศูนย์ผู้สูงอายุ หมู่ที่ ๖ จำนวน ๑ แห่ง		๑๕๐,๐๐๐					ปริมาณงานที่ปรับปรุงแล้วเสร็จ และได้มาตรฐาน	มีศูนย์ผู้สูงอายุที่ความปลอดภัยและเอื้อต่อการจัดกิจกรรมของผู้สูงอายุ	แผนพัฒนาหมู่บ้าน หมู่ที่ ๖ บ้านแม่ปิ่นเด	กองช่าง
๘๑	โครงการปรับปรุงศูนย์พัฒนาเด็กเล็ก หมู่ ๖ บ้านแม่ปิ่นเด	เพื่อให้มีสถานที่จัดประชุมและจัดกิจกรรมต่าง ๆ ของหมู่บ้าน	ปรับปรุงศูนย์พัฒนาเด็กเล็กจำนวน ๑ หลัง		๒๐๐,๐๐๐					ปริมาณงานที่ดำเนินการปรับปรุงซ่อมแซมแล้วเสร็จและได้มาตรฐาน	ประชาชนมีส่วนร่วมในการพัฒนาหมู่บ้านมากขึ้น	แผนพัฒนาหมู่บ้าน หมู่ที่ ๖ บ้านแม่ปิ่นเด	กองช่าง

**รายละเอียดโครงการพัฒนา  
ที่นำมาจากแผนพัฒนาหมู่บ้านและแผนพัฒนาชุมชน  
(พ.ศ.๒๕๖๖-๒๕๗๐)  
องค์การบริหารส่วนตำบลทุ่งหัวช้าง**

ที่	โครงการ	วัตถุประสงค์	เป้าหมาย ผลผลิตของโครงการ	งบประมาณ					ตัวชี้วัด (KPI)	ผลที่คาดว่าจะได้รับ	ที่มาของ โครงการ	หน่วยงาน รับผิดชอบหลัก
				๒๕๖๖ (บาท)	๒๕๖๗ (บาท)	๒๕๖๘ (บาท)	๒๕๖๙ (บาท)	๒๕๗๐ (บาท)				
๘๒	โครงการขยายเขต ไฟกิ่งสาธารณะ ภายในหมู่บ้าน หมู่ที่ ๖ บ้านแม่ปิ่นเด	เพื่อให้เกิดความ ปลอดภัยในชีวิตและ ทรัพย์สินของ ประชาชน	ดำเนินการขยายเขต ไฟกิ่งสาธารณะ ภายในหมู่บ้าน หมู่ที่ ๖			๑๕๐,๐๐๐			ปริมาณงานที่ ดำเนินการ แล้วเสร็จและ ได้มาตรฐาน	เกิดความปลอด ในชีวิตและ ทรัพย์สินของ ประชาชน	แผนพัฒนา หมู่บ้าน หมู่ที่ ๖ บ้านแม่ปิ่นเด	กองช่าง
๘๓	โครงการก่อสร้างถนน คอนกรีตเสริมเหล็ก สายซอย นายแก้ว ปิ่นเป็ง หมู่ ๖ บ้านแม่ปิ่นเด	เพื่อให้ประชาชน สัญจรได้อย่างสะดวก และปลอดภัย	ก่อสร้างถนนคอนกรีต เสริมเหล็ก กว้าง ๓ เมตร ยาว ๑๕๐ เมตร หนา ๐.๑๕ เมตร ไหล่ทางลูกรัง กว้างข้างละ ๐.๒๕ เมตร หรือมีพื้นที่ผิว จราจรไม่น้อยกว่า ๔๕๐ ตารางเมตร					๒๕๐,๐๐๐	ปริมาณงานที่ ก่อสร้างแล้วเสร็จ และได้มาตรฐาน	การสัญจรสะดวก และปลอดภัย	แผนพัฒนา หมู่บ้าน หมู่ที่ ๖ บ้านแม่ปิ่นเด	กองช่าง

**รายละเอียดโครงการพัฒนา  
ที่นำมาจากแผนพัฒนาหมู่บ้านและแผนพัฒนาชุมชน  
(พ.ศ.๒๕๖๖-๒๕๗๐)  
องค์การบริหารส่วนตำบลทุ่งหัวช้าง**

ที่	โครงการ	วัตถุประสงค์	เป้าหมาย ผลผลิตของโครงการ	งบประมาณ					ตัวชี้วัด (KPI)	ผลที่คาดว่าจะได้รับ	ที่มาของ โครงการ	หน่วยงาน รับผิดชอบหลัก
				๒๕๖๖ (บาท)	๒๕๖๗ (บาท)	๒๕๖๘ (บาท)	๒๕๖๙ (บาท)	๒๕๗๐ (บาท)				
๘๔	โครงการติดตั้งไฟกิ่ง สาธารณพลังงาน แสงอาทิตย์ หมู่ ๖ บ้านแม่ปิ่นแดง	เพื่อให้เกิดความส่อง สว่างบนท้องถนน ในเวลากลางคืนและ เกิดความปลอดภัยใน ชีวิตและทรัพย์สิน ของประชาชน	ติดตั้งไฟกิ่งสาธารณะ พลังงานแสงอาทิตย์ จำนวน ๓๘ จุด					๓๐๐,๐๐๐	ปริมาณงานที่ ดำเนินการ แล้วเสร็จและ ได้มาตรฐาน	เกิดความส่อง สว่างบนท้องถนน ในเวลากลางคืน และเกิดความ ปลอดภัยในชีวิต และทรัพย์สิน ของประชาชน	แผนพัฒนา หมู่บ้าน หมู่ที่ ๖ บ้านแม่ปิ่นแดง	กองช่าง
๘๕	โครงการก่อสร้าง ศูนย์โฮมโฮป ศูนย์พัฒนาเด็กเล็ก เก่า หมู่ ๖ บ้านแม่ปิ่นแดง	เพื่อใช้เป็นสถานที่ จุดจำหน่ายสินค้า โฮมโฮปของหมู่บ้าน	ก่อสร้างศูนย์โฮมโฮป บริเวณศูนย์พัฒนา เด็กเล็กเก่า จำนวน ๑ แห่ง					๘๐๐,๐๐๐	ปริมาณงานที่ ก่อสร้างแล้วเสร็จ และได้มาตรฐาน	ประชาชนมี สถานที่จุด จำหน่ายสินค้า โฮมโฮปของ หมู่บ้าน	แผนพัฒนา หมู่บ้าน หมู่ที่ ๖ บ้านแม่ปิ่นแดง	กองช่าง

**รายละเอียดโครงการพัฒนา  
ที่นำมาจากแผนพัฒนาหมู่บ้านและแผนพัฒนาชุมชน  
(พ.ศ.๒๕๖๖-๒๕๗๐)  
องค์การบริหารส่วนตำบลทุ่งหัวช้าง**

ที่	โครงการ	วัตถุประสงค์	เป้าหมาย ผลผลิตของโครงการ	งบประมาณ					ตัวชี้วัด (KPI)	ผลที่คาดว่าจะได้รับ	ที่มาของ โครงการ	หน่วยงาน รับผิดชอบหลัก
				๒๕๖๖ (บาท)	๒๕๖๗ (บาท)	๒๕๖๘ (บาท)	๒๕๖๙ (บาท)	๒๕๗๐ (บาท)				
๘๖	โครงการก่อสร้าง เมรุเผาศพ สุสาน บ้านแม่ปิ่นแดง หมู่ ๕	เพื่อใช้เป็นสถานที่ ฌาปนกิจศพ ให้มี ความเหมาะสม	ก่อสร้างเมรุเผาศพ จำนวน ๑ แห่ง					๑,๕๐๐,๐๐๐	ปริมาณงานที่ ก่อสร้างแล้วเสร็จ และได้มาตรฐาน	มีสถานที่ ฌาปนกิจศพ	แผนพัฒนา หมู่บ้าน หมู่ที่ ๖ บ้านแม่ปิ่นแดง	กองช่าง
๘๗	โครงการซ่อมแซม หอกระจายข่าว ประจำหมู่บ้าน หมู่ที่ ๗ บ้านสัณชัย	เพื่อประชาสัมพันธ์ ข้อมูลข่าวสารให้กับ ประชาชนทราบ อย่างทั่วถึง	ซ่อมแซมหอ กระจายข่าว ตามจุด ที่ชำรุด ในหมู่บ้าน	๕๐,๐๐๐					ปริมาณงานที่ ดำเนินการ แล้วเสร็จและ ได้มาตรฐาน	ประชาสัมพันธ์ ข้อมูลข่าวสาร ให้กับประชาชน ทราบอย่างทั่วถึง	แผนพัฒนา หมู่บ้าน หมู่ที่ ๗ บ้านสัณชัย	กองช่าง

**รายละเอียดโครงการพัฒนา  
ที่นำมาจากแผนพัฒนาหมู่บ้านและแผนพัฒนาชุมชน  
(พ.ศ.๒๕๖๖-๒๕๗๐)  
องค์การบริหารส่วนตำบลทุ่งหัวช้าง**

ที่	โครงการ	วัตถุประสงค์	เป้าหมาย ผลผลิตของโครงการ	งบประมาณ					ตัวชี้วัด (KPI)	ผลที่คาดว่าจะได้รับ	ที่มาของ โครงการ	หน่วยงาน รับผิดชอบหลัก
				๒๕๖๖ (บาท)	๒๕๖๗ (บาท)	๒๕๖๘ (บาท)	๒๕๖๙ (บาท)	๒๕๗๐ (บาท)				
๘๘	โครงการขยาย อ่างเก็บน้ำ (หัวน้ำฝิ่ง) หมู่ที่ ๗ บ้านสัญญาชัย	เพื่อขยายอ่างเก็บน้ำ ให้สามารถรองรับน้ำ ได้มากขึ้น	ขยายอ่างเก็บน้ำ จำนวน ๑ แห่ง	๒๐๐,๐๐๐					ปริมาณงานที่ ก่อสร้างแล้วเสร็จ และได้มาตรฐาน	อ่างเก็บน้ำ สามารถรองรับ ได้มากขึ้น	แผนพัฒนา หมู่ที่ ๗ บ้านสัญญาชัย	กองช่าง
๘๙	โครงการก่อสร้างถนน คอนกรีตเสริมเหล็ก สายซอย นายเมือง สุดำ หมู่ ๗ บ้านสัญญาชัย	เพื่อให้ประชาชน ได้รับความสะดวก ในการคมนาคม	ก่อสร้างถนนคอนกรีต เสริมเหล็ก กว้าง ๓ เมตร ยาว ๒๘๐ เมตร หนา ๐.๑๕ เมตร ไหล่ทางลูกรัง กว้างข้างละ ๐.๒๕ เมตร หรือมีพื้นที่ผิว จราจรไม่น้อยกว่า ๘๔๐ ตารางเมตร	๔๖๗,๐๐๐					ปริมาณงานที่ ก่อสร้างแล้วเสร็จ และได้มาตรฐาน	การสัญจรสะดวก และปลอดภัย	แผนพัฒนา หมู่ที่ ๗ บ้านสัญญาชัย	กองช่าง

**รายละเอียดโครงการพัฒนา  
ที่นำมาจากแผนพัฒนาหมู่บ้านและแผนพัฒนาชุมชน  
(พ.ศ.๒๕๖๖-๒๕๗๐)  
องค์การบริหารส่วนตำบลทุ่งหัวช้าง**

ที่	โครงการ	วัตถุประสงค์	เป้าหมาย ผลผลิตของโครงการ	งบประมาณ					ตัวชี้วัด (KPI)	ผลที่คาดว่าจะได้รับ	ที่มาของ โครงการ	หน่วยงาน รับผิดชอบหลัก
				๒๕๖๖ (บาท)	๒๕๖๗ (บาท)	๒๕๖๘ (บาท)	๒๕๖๙ (บาท)	๒๕๗๐ (บาท)				
๔๐	โครงการก่อสร้างศาลาอเนกประสงค์ หมู่ที่ ๗ บ้านสัญชัย	เพื่อใช้เป็นสถานที่ดำเนินการประชุมและจัดกิจกรรมต่าง ๆ ในหมู่บ้าน	ก่อสร้างศาลาอเนกประสงค์ จำนวน ๑ แห่ง	๑๐๐,๐๐๐					ปริมาณงานที่ก่อสร้างแล้วเสร็จ และได้มาตรฐาน	มีสถานที่ดำเนินการจัดประชุมและจัดกิจกรรมต่างในหมู่บ้าน	แผนพัฒนาหมู่บ้าน หมู่ที่ ๗ บ้านสัญชัย	กองช่าง
๔๑	โครงการติดตั้งระบบโซล่าเซลล์ประปาหมู่บ้านห้วยน้ำดิบ หมู่ ๗ บ้านสัญชัย	เพื่อให้ประชาชนมีน้ำเพื่อการอุปโภคบริโภค อย่างเพียงพอ	ติดตั้งระบบโซล่าเซลล์ประปา จำนวน ๑ แห่ง	๒๕๐,๐๐๐					ปริมาณงานที่ดำเนินการแล้วเสร็จและได้มาตรฐาน	ประชาชนมีน้ำเพื่อการอุปโภคบริโภค อย่างเพียงพอ	แผนพัฒนาหมู่บ้าน หมู่ที่ ๗ บ้านสัญชัย	กองช่าง

**รายละเอียดโครงการพัฒนา  
ที่นำมาจากแผนพัฒนาหมู่บ้านและแผนพัฒนาชุมชน  
(พ.ศ.๒๕๖๖-๒๕๗๐)  
องค์การบริหารส่วนตำบลทุ่งหัวช้าง**

ที่	โครงการ	วัตถุประสงค์	เป้าหมาย ผลผลิตของโครงการ	งบประมาณ					ตัวชี้วัด (KPI)	ผลที่คาดว่าจะได้รับ	ที่มาของ โครงการ	หน่วยงาน รับผิดชอบหลัก	
				๒๕๖๖ (บาท)	๒๕๖๗ (บาท)	๒๕๖๘ (บาท)	๒๕๖๙ (บาท)	๒๕๗๐ (บาท)					
๙๒	โครงการปรับปรุงระบบประปาหมู่บ้าน (ห้วยสายยาว) หมู่ที่ ๗ บ้านสัญชัย	เพื่อให้ประชาชนมีน้ำใช้เพื่อการอุปโภค-บริโภคอย่างเพียงพอ	ปรับปรุงระบบประปา (ห้วยสายยาว) หมู่ที่ ๗ จำนวน ๑ แห่ง		๑๐๐,๐๐๐					ปริมาณงานที่ดำเนินการแล้วเสร็จและได้มาตรฐาน	ประชาชนมีน้ำใช้เพื่อการอุปโภค-บริโภคอย่างเพียงพอ	แผนพัฒนาหมู่บ้าน หมู่ที่ ๗ บ้านสัญชัย	กองช่าง
๙๓	โครงการก่อสร้างถนนคอนกรีตเสริมเหล็กสายซอย นายนิรุเสาร์เย็น หมู่ ๗ บ้านสัญชัย	เพื่อให้ประชาชนได้รับความสะดวกในการคมนาคม	ก่อสร้างถนนคอนกรีตเสริมเหล็ก กว้าง ๓ เมตร ยาว ๒๐๐ เมตร หนา ๐.๑๕ เมตร ไหล่ทางลูกรัง กว้างข้างละ ๐.๒๕ เมตร หรือมีพื้นที่ผิวจราจรไม่น้อยกว่า ๖๐๐ ตารางเมตร		๓๓๓,๐๐๐					ปริมาณงานที่ก่อสร้างแล้วเสร็จและได้มาตรฐาน	การสัญจรสะดวกและปลอดภัย	แผนพัฒนาหมู่บ้าน หมู่ที่ ๗ บ้านสัญชัย	กองช่าง

**รายละเอียดโครงการพัฒนา  
ที่นำมาจากแผนพัฒนาหมู่บ้านและแผนพัฒนาชุมชน  
(พ.ศ.๒๕๖๖-๒๕๗๐)  
องค์การบริหารส่วนตำบลทุ่งหัวช้าง**

ที่	โครงการ	วัตถุประสงค์	เป้าหมาย ผลผลิตของโครงการ	งบประมาณ					ตัวชี้วัด (KPI)	ผลที่คาดว่าจะได้รับ	ที่มาของ โครงการ	หน่วยงาน รับผิดชอบหลัก
				๒๕๖๖ (บาท)	๒๕๖๗ (บาท)	๒๕๖๘ (บาท)	๒๕๖๙ (บาท)	๒๕๗๐ (บาท)				
๙๔	โครงการปรับปรุงระบบประปาหมู่บ้าน (หัวน้ำดิบ) หมู่ที่ ๗ บ้านสัญชัย	เพื่อให้ประชาชนมีน้ำใช้เพื่อการอุปโภค-บริโภคอย่างเพียงพอ	ปรับปรุงระบบประปาหมู่บ้าน (หัวน้ำดิบ) หมู่ที่ ๗ จำนวน ๑ แห่ง			๑๐๐,๐๐๐			ปริมาณงานที่ดำเนินการแล้วเสร็จและได้มาตรฐาน	ประชาชนมีน้ำใช้เพื่อการอุปโภค-บริโภคอย่างเพียงพอ	แผนพัฒนาหมู่บ้าน หมู่ที่ ๗ บ้านสัญชัย	กองช่าง
๙๕	โครงการก่อสร้างฝายแม่ปันแดง (ฝายไม้) หมู่ที่ ๗ บ้านสัญชัย	เพื่อกักเก็บน้ำไว้ใช้ในการเกษตรและสร้างความชุ่มชื้นให้พื้นที่ป่า	ก่อสร้างฝาย (ฝายไม้) จำนวน ๑ แห่ง			๕๐,๐๐๐			ปริมาณงานที่ก่อสร้างแล้วเสร็จและได้มาตรฐาน	มีน้ำไว้ใช้ในการเกษตรเพียงพอและสร้างความชุ่มชื้นให้พื้นที่ป่า	แผนพัฒนาหมู่บ้าน หมู่ที่ ๗ บ้านสัญชัย	กองช่าง

**รายละเอียดโครงการพัฒนา  
ที่นำมาจากแผนพัฒนาหมู่บ้านและแผนพัฒนาชุมชน  
(พ.ศ.๒๕๖๖-๒๕๗๐)  
องค์การบริหารส่วนตำบลทุ่งหัวช้าง**

แบบ ผ.๐๒/๑

ที่	โครงการ	วัตถุประสงค์	เป้าหมาย ผลผลิตของโครงการ	งบประมาณ					ตัวชี้วัด (KPI)	ผลที่คาดว่าจะได้รับ	ที่มาของ โครงการ	หน่วยงาน รับผิดชอบหลัก
				๒๕๖๖ (บาท)	๒๕๖๗ (บาท)	๒๕๖๘ (บาท)	๒๕๖๙ (บาท)	๒๕๗๐ (บาท)				
๙๖	โครงการก่อสร้างถนนคอนกรีตเสริมเหล็กสายซอย นายกันตฉัตรคำ หมู่ ๗ บ้านสัญญาชัย	เพื่อให้ประชาชนได้รับความสะดวกในการคมนาคม	ก่อสร้างถนนคอนกรีตเสริมเหล็ก กว้าง ๓ เมตร ยาว ๒๓๐ เมตร หนา ๐.๑๕ เมตร ไหล่ทางลูกรัง กว้างข้างละ ๐.๒๕ เมตร หรือมีพื้นที่ผิวจราจรไม่น้อยกว่า ๖๙๐ ตารางเมตร			๓๘๓,๐๐๐			ปริมาณงานที่ก่อสร้างแล้วเสร็จ และได้มาตรฐาน	การสัญจรสะดวกและปลอดภัย	แผนพัฒนาหมู่บ้าน หมู่ที่ ๗ บ้านสัญญาชัย	กองช่าง
๙๗	โครงการติดตั้งไฟกิ่งสาธารณะสายบ้านลุงปืด - บ้านนายทองเพชร หมู่ที่ ๗ บ้านสัญญาชัย	ให้เกิดความปลอดภัยในชีวิตและทรัพย์สินของประชาชน	ดำเนินการติดตั้งไฟกิ่งสาธารณะ จำนวน ๑๓ จุด				๑๐๐,๐๐๐		ปริมาณงานที่ดำเนินการแล้วเสร็จและได้มาตรฐาน	เกิดความปลอดภัยในชีวิตและทรัพย์สินของประชาชน	แผนพัฒนาหมู่บ้าน หมู่ที่ ๗ บ้านสัญญาชัย	กองช่าง

**รายละเอียดโครงการพัฒนา  
ที่นำมาจากแผนพัฒนาหมู่บ้านและแผนพัฒนาชุมชน  
(พ.ศ.๒๕๖๖-๒๕๗๐)  
องค์การบริหารส่วนตำบลทุ่งหัวช้าง**

ที่	โครงการ	วัตถุประสงค์	เป้าหมาย ผลผลิตของโครงการ	งบประมาณ					ตัวชี้วัด (KPI)	ผลที่คาดว่าจะได้รับ	ที่มาของ โครงการ	หน่วยงาน รับผิดชอบหลัก
				๒๕๖๖ (บาท)	๒๕๖๗ (บาท)	๒๕๖๘ (บาท)	๒๕๖๙ (บาท)	๒๕๗๐ (บาท)				
๔๘	โครงการก่อสร้างถนนคอนกรีตเสริมเหล็กสายซอย นายอินทร์ต้นตะนะ หมู่ ๗ บ้านสัญญาชัย	เพื่อให้ประชาชนได้รับความสะดวกในการคมนาคม	ก่อสร้างถนนคอนกรีตเสริมเหล็ก กว้าง ๓ เมตร ยาว ๑๓๐ เมตร หนา ๐.๑๕ เมตร ไหล่ทางลูกรัง กว้างข้างละ ๐.๒๕ เมตร หรือมีพื้นที่ผิวจราจรไม่น้อยกว่า ๓๙๐ ตารางเมตร				๓๓๔,๐๐๐		ปริมาณงานที่ก่อสร้างแล้วเสร็จ และได้มาตรฐาน	การสัญจรสะดวกและปลอดภัย	แผนพัฒนาหมู่บ้าน หมู่ที่ ๗ บ้านสัญญาชัย	กองช่าง
๔๙	โครงการก่อสร้างคลองส่งน้ำ (หัวยี่เกียง) หมู่ที่ ๗ บ้านสัญญาชัย	เพื่อให้ประชาชนมีน้ำใช้เพื่อการเกษตรอย่างเพียงพอ	ก่อสร้างคลองส่งน้ำ กว้าง ๑ เมตร สูง ๑ เมตร ยาว ๕๒๐ เมตร					๑,๙๐๐,๐๐๐	ปริมาณงานที่ก่อสร้างแล้วเสร็จ และได้มาตรฐาน	ประชาชนมีน้ำใช้เพื่อการเกษตรอย่างเพียงพอ	แผนพัฒนาหมู่บ้าน หมู่ที่ ๗ บ้านสัญญาชัย	กองช่าง

รายละเอียดโครงการพัฒนา  
ที่นำมาจากแผนพัฒนาหมู่บ้านและแผนพัฒนาชุมชน  
(พ.ศ.๒๕๖๖-๒๕๗๐)  
องค์การบริหารส่วนตำบลทุ่งหัวช้าง

ที่	โครงการ	วัตถุประสงค์	เป้าหมาย ผลผลิตของโครงการ	งบประมาณ					ตัวชี้วัด (KPI)	ผลที่คาดว่าจะได้รับ	ที่มาของ โครงการ	หน่วยงาน รับผิดชอบหลัก
				๒๕๖๖ (บาท)	๒๕๖๗ (บาท)	๒๕๖๘ (บาท)	๒๕๖๙ (บาท)	๒๕๗๐ (บาท)				
๑๐๐	โครงการก่อสร้าง สนามกีฬาอเนก ประสงค์ หมู่ ๗ บ้านสัญชัย	เพื่อให้ประชาชน มีสถานที่ออกกำลังกาย อย่างเหมาะสม	ก่อสร้างลานกีฬา อเนกประสงค์ จำนวน ๑ แห่ง					๑,๐๐๐,๐๐๐	ปริมาณงานที่ ก่อสร้างแล้ว เสร็จ และได้ มาตรฐาน	ประชาชนมี สถานที่ออก กำลังกาย อย่างเหมาะสม	แผนพัฒนา หมู่บ้าน หมู่ที่ ๗ บ้านสัญชัย	กองช่าง
๑๐๑	โครงการก่อสร้าง เมรุเผาศพ สุสาน หมู่ ๗ บ้านสัญชัย	เพื่อให้มีสถานที่ ดำเนินการฅาปนกิจ ศพ	ก่อสร้างเมรุเผาศพ จำนวน ๑ แห่ง					๑,๕๐๐,๐๐๐	ปริมาณงานที่ ก่อสร้างแล้ว เสร็จ และได้ มาตรฐาน	ประชาชนมี สถานที่ดำเนินการฅาปนกิจ ศพ	แผนพัฒนา หมู่บ้าน หมู่ที่ ๗ บ้านสัญชัย	กองช่าง

**รายละเอียดโครงการพัฒนา  
ที่นำมาจากแผนพัฒนาหมู่บ้านและแผนพัฒนาชุมชน  
(พ.ศ.๒๕๖๖-๒๕๗๐)  
องค์การบริหารส่วนตำบลทุ่งหัวช้าง**

ที่	โครงการ	วัตถุประสงค์	เป้าหมาย ผลผลิตของโครงการ	งบประมาณ					ตัวชี้วัด (KPI)	ผลที่คาดว่าจะได้รับ	ที่มาของ โครงการ	หน่วยงาน รับผิดชอบหลัก
				๒๕๖๖ (บาท)	๒๕๖๗ (บาท)	๒๕๖๘ (บาท)	๒๕๖๙ (บาท)	๒๕๗๐ (บาท)				
๑๐๒	โครงการก่อสร้างถนนคอนกรีตเสริมเหล็กสายซอยข้างอารามบ้านดงฝั่งตะวันออก หมู่ที่ ๙ บ้านดง	เพื่อให้ประชาชนสัญจรได้อย่างสะดวกและปลอดภัย	ก่อสร้างถนนคอนกรีตเสริมเหล็ก กว้าง ๓ เมตร ยาว ๒๗๕ เมตร หนา ๐.๑๕ เมตร หรือมีพื้นที่ไม่น้อยกว่า ๘๒๕ ตารางเมตร	๔๔๙,๐๐๐					ปริมาณงานที่ก่อสร้างแล้วเสร็จ และได้มาตรฐาน	การสัญจรสะดวกและปลอดภัย	แผนพัฒนาหมู่บ้าน หมู่ที่ ๙ บ้านดง	กองช่าง
๑๐๓	โครงการก่อสร้างเมรุเผาศพ หมู่ที่ ๙ บ้านดง	เพื่อให้มีเมรุเผาศพที่ได้มาตรฐานใช้ในพิธีการเผาศพได้อย่างเหมาะสม	ก่อสร้างเมรุเผาศพ จำนวน ๑ แห่ง	๑,๑๐๐,๐๐๐					ปริมาณงานที่ก่อสร้างแล้วเสร็จ และได้มาตรฐาน	มีเมรุเผาศพที่ได้มาตรฐาน	แผนพัฒนาหมู่บ้าน หมู่ที่ ๙ บ้านดง	กองช่าง

**รายละเอียดโครงการพัฒนา  
ที่นำมาจากแผนพัฒนาหมู่บ้านและแผนพัฒนาชุมชน  
(พ.ศ.๒๕๖๖-๒๕๗๐)  
องค์การบริหารส่วนตำบลทุ่งหัวช้าง**

ที่	โครงการ	วัตถุประสงค์	เป้าหมาย ผลผลิตของโครงการ	งบประมาณ					ตัวชี้วัด (KPI)	ผลที่คาดว่าจะได้รับ	ที่มาของ โครงการ	หน่วยงาน รับผิดชอบหลัก
				๒๕๖๖ (บาท)	๒๕๖๗ (บาท)	๒๕๖๘ (บาท)	๒๕๖๙ (บาท)	๒๕๗๐ (บาท)				
๑๐๔	โครงการติดตั้งไฟสัญญาณเตือนทางโค้งหน้าอารามบ้านดง หมู่ที่ ๙ บ้านดง	เพื่อให้เกิดความปลอดภัยในชีวิตและทรัพย์สินของประชาชน	ติดตั้งไฟสัญญาณทางเตือนโค้งหน้าอารามบ้านดง จำนวน ๒ จุด	๕๐,๐๐๐					ปริมาณงานที่ดำเนินการแล้วเสร็จและได้มาตรฐาน	เกิดความปลอดภัยในชีวิตและทรัพย์สินของประชาชน	แผนพัฒนาหมู่บ้าน หมู่ที่ ๙ บ้านดง	กองช่าง
๑๐๕	โครงการก่อสร้างถนนคอนกรีตเสริมเหล็กสายซอยนายเวียงชัยเต่า หมู่ ๙ บ้านดง	เพื่อให้ประชาชนได้รับความสะดวกในการคมนาคม	ก่อสร้างถนนคอนกรีตเสริมเหล็ก กว้าง ๓ เมตร ยาว ๑๒๕ เมตร หนา ๐.๑๕ เมตร ไหล่ทางลูกรัง กว้างข้างละ ๐.๒๕ เมตร หรือมีพื้นที่ผิวจราจรไม่น้อยกว่า ๓๗๕ ตารางเมตร	๒๐๘,๐๐๐					ปริมาณงานที่ก่อสร้างแล้วเสร็จและได้มาตรฐาน	การสัญจรสะดวกและปลอดภัย	แผนพัฒนาหมู่บ้าน หมู่ที่ ๙ บ้านดง	กองช่าง

**รายละเอียดโครงการพัฒนา  
ที่นำมาจากแผนพัฒนาหมู่บ้านและแผนพัฒนาชุมชน  
(พ.ศ.๒๕๖๖-๒๕๗๐)  
องค์การบริหารส่วนตำบลทุ่งหัวช้าง**

ที่	โครงการ	วัตถุประสงค์	เป้าหมาย ผลผลิตของโครงการ	งบประมาณ					ตัวชี้วัด (KPI)	ผลที่คาดว่าจะได้รับ	ที่มาของ โครงการ	หน่วยงาน รับผิดชอบหลัก
				๒๕๖๖ (บาท)	๒๕๖๗ (บาท)	๒๕๖๘ (บาท)	๒๕๖๙ (บาท)	๒๕๗๐ (บาท)				
๑๐๖	โครงการปรับปรุง ซ่อมแซมบ่อน้ำต้น ห้วยน้ำดิบ หมู่ ๙ บ้านดง	เพื่อให้ประชาชน มีน้ำใช้เพื่อการ อุปโภค - บริโภค อย่างเพียงพอ	ปรับปรุงซ่อมแซม บ่อน้ำต้น จำนวน ๑ แห่ง	๑๐๐,๐๐๐					ปริมาณงานที่ ดำเนินแล้ว เสร็จและได้ มาตรฐาน	ประชาชนมีน้ำ เพื่อการอุปโภค- บริโภค อย่าง เพียงพอ	แผนพัฒนา หมู่บ้าน หมู่ที่ ๙ บ้านดง	กองช่าง
๑๐๗	โครงการปรับปรุง ซ่อมแซมถังเก็บน้ำ จุดบ้านนายฤทธิไกร หมู่ ๙ บ้านดง	เพื่อให้ประชาชน มีน้ำใช้เพื่อการ อุปโภค - บริโภค อย่างเพียงพอ	ดำเนินการปรับปรุง ซ่อมแซมถังเก็บน้ำ จำนวน ๑ แห่ง	๕๐,๐๐๐					ปริมาณงานที่ ดำเนินแล้ว เสร็จและได้ มาตรฐาน	ประชาชนมีน้ำ เพื่อการอุปโภค- บริโภค อย่าง เพียงพอ	แผนพัฒนา หมู่บ้าน หมู่ที่ ๙ บ้านดง	กองช่าง
๑๐๘	โครงการปรับปรุง ซ่อมแซมระบบ ประปาหมู่บ้าน หมู่ ๙ บ้านดง	เพื่อให้ประชาชน มีน้ำใช้เพื่อการ อุปโภค - บริโภค อย่างเพียงพอ	ปรับปรุงซ่อมแซม ระบบประปาหมู่บ้าน จำนวน ๑ แห่ง	๑๐๐,๐๐๐					ปริมาณงานที่ ดำเนินแล้ว เสร็จและได้ มาตรฐาน	ประชาชนมีน้ำ เพื่อการอุปโภค- บริโภค อย่าง เพียงพอ	แผนพัฒนา หมู่บ้าน หมู่ที่ ๙ บ้านดง	กองช่าง

**รายละเอียดโครงการพัฒนา  
ที่นำมาจากแผนพัฒนาหมู่บ้านและแผนพัฒนาชุมชน  
(พ.ศ.๒๕๖๖-๒๕๗๐)  
องค์การบริหารส่วนตำบลทุ่งหัวช้าง**

ที่	โครงการ	วัตถุประสงค์	เป้าหมาย ผลผลิตของโครงการ	งบประมาณ					ตัวชี้วัด (KPI)	ผลที่คาดว่าจะได้รับ	ที่มาของ โครงการ	หน่วยงาน รับผิดชอบหลัก
				๒๕๖๖ (บาท)	๒๕๖๗ (บาท)	๒๕๖๘ (บาท)	๒๕๖๙ (บาท)	๒๕๗๐ (บาท)				
๑๐๙	โครงการปรับปรุงระบบประปาหมู่บ้าน หมู่ที่ ๙ บ้านดง	เพื่อให้ประชาชนมีน้ำใช้เพื่อการอุปโภค-บริโภคอย่างเพียงพอ	เป่าล้างบ่อบาดาล หมู่ ๙ บ้านดง จำนวน ๕ บ่อ		๔๐,๐๐๐				ปริมาณงานที่ดำเนินการแล้วเสร็จและได้มาตรฐาน	ประชาชนมีน้ำใช้อุปโภค-บริโภคอย่างเพียงพอ	แผนพัฒนาหมู่บ้าน หมู่ที่ ๙ บ้านดง	กองช่าง
๑๑๐	โครงการติดตั้งไฟกิ่งสาธารณะถนนสายหลักภายในหมู่บ้าน หมู่ที่ ๙ บ้านดง	เพื่อสร้างความสว่างของถนนและสร้างความปลอดภัยในชีวิตและทรัพย์สินของประชาชน	ติดตั้งไฟกิ่งสาธารณะถนนสายหลักในหมู่บ้าน หมู่ ๙ จำนวน ๑๓ จุด		๑๐๐,๐๐๐				ปริมาณงานที่ดำเนินการแล้วเสร็จและได้มาตรฐาน	สร้างความปลอดภัยในชีวิตและทรัพย์สินของประชาชน	แผนพัฒนาหมู่บ้าน หมู่ที่ ๙ บ้านดง	กองช่าง

**รายละเอียดโครงการพัฒนา  
ที่นำมาจากแผนพัฒนาหมู่บ้านและแผนพัฒนาชุมชน  
(พ.ศ.๒๕๖๖-๒๕๗๐)  
องค์การบริหารส่วนตำบลทุ่งหัวช้าง**

ที่	โครงการ	วัตถุประสงค์	เป้าหมาย ผลผลิตของโครงการ	งบประมาณ					ตัวชี้วัด (KPI)	ผลที่คาดว่าจะได้รับ	ที่มาของ โครงการ	หน่วยงาน รับผิดชอบหลัก	
				๒๕๖๖ (บาท)	๒๕๖๗ (บาท)	๒๕๖๘ (บาท)	๒๕๖๙ (บาท)	๒๕๗๐ (บาท)					
๑๑๑	โครงการก่อสร้างถนนคอนกรีตเสริมเหล็กสายชอยศูนย์พัฒนาชาวเขา หมู่ ๙ บ้านดง	เพื่อให้ประชาชนได้รับความสะดวกในการคมนาคม	ก่อสร้างถนนคอนกรีตเสริมเหล็ก กว้าง ๔ เมตร ยาว ๑๗๐ เมตร หนา ๐.๑๕ เมตร ไหล่ทางลูกรัง กว้างข้างละ ๐.๒๕ เมตร หรือมีพื้นที่ผิวจราจรไม่น้อยกว่า ๖๘๐ ตารางเมตร		๓๗๗,๐๐๐					ปริมาณงานที่ก่อสร้างแล้วเสร็จ และได้มาตรฐาน	การสัญจรสะดวกและปลอดภัย	แผนพัฒนาหมู่บ้าน หมู่ที่ ๙ บ้านดง	กองช่าง
๑๑๒	โครงการปรับปรุงศาลาประชาคม อารามบ้านดง หมู่ที่ ๙ บ้านดง	เพื่อให้มีสถานที่ในการประชุม และจัดกิจกรรมต่างๆ ของหมู่บ้าน	ปรับปรุงศาลาประชาคม จำนวน ๑ แห่ง			๕๐,๐๐๐				ปริมาณงานที่ดำเนินการแล้วเสร็จและได้มาตรฐาน	ประชาชนมีส่วนร่วมในการพัฒนาหมู่บ้านเพิ่มมากขึ้น	แผนพัฒนาหมู่บ้าน หมู่ที่ ๙ บ้านดง	กองช่าง

**รายละเอียดโครงการพัฒนา  
ที่นำมาจากแผนพัฒนาหมู่บ้านและแผนพัฒนาชุมชน  
(พ.ศ.๒๕๖๖-๒๕๗๐)  
องค์การบริหารส่วนตำบลทุ่งหัวช้าง**

ที่	โครงการ	วัตถุประสงค์	เป้าหมาย ผลผลิตของโครงการ	งบประมาณ					ตัวชี้วัด (KPI)	ผลที่คาดว่าจะได้รับ	ที่มาของโครงการ	หน่วยงานรับผิดชอบหลัก
				๒๕๖๖ (บาท)	๒๕๖๗ (บาท)	๒๕๖๘ (บาท)	๒๕๖๙ (บาท)	๒๕๗๐ (บาท)				
๑๑๓	โครงการปรับปรุงซ่อมแซมถนนลูกรังสายกิ้วครุบา หมู่ ๙ บ้านดง	เพื่อให้ประชาชนได้รับความสะดวกในการคมนาคม	ปรับปรุงซ่อมแซมถนนลูกรัง จำนวน ๑ สาย			๑๕๐,๐๐๐			ปริมาณงานที่ดำเนินการแล้วเสร็จและได้มาตรฐาน	ประชาชนได้รับความสะดวกในการคมนาคม	แผนพัฒนาหมู่บ้าน หมู่ที่ ๙ บ้านดง	กองช่าง
๑๑๔	โครงการก่อสร้างถนนคอนกรีตเสริมเหล็กสายชอย นายบุญญ์วันดู หมู่ที่ ๙ บ้านดง	เพื่อให้ประชาชนสัญจรได้อย่างสะดวกและปลอดภัย	ก่อสร้างถนนคอนกรีตเสริมเหล็ก กว้าง ๓ เมตร ยาว ๑๖๐ เมตร หนา ๐.๑๕ เมตร หรือมีพื้นที่ไม่น้อยกว่า ๔๘๐ ตารางเมตร				๒๖๑,๐๐๐		ปริมาณงานที่ก่อสร้างแล้วเสร็จ และได้มาตรฐาน	การสัญจรสะดวกและปลอดภัย	แผนพัฒนาหมู่บ้าน หมู่ที่ ๙ บ้านดง	กองช่าง

**รายละเอียดโครงการพัฒนา  
ที่นำมาจากแผนพัฒนาหมู่บ้านและแผนพัฒนาชุมชน  
(พ.ศ.๒๕๖๖-๒๕๗๐)  
องค์การบริหารส่วนตำบลทุ่งหัวช้าง**

ที่	โครงการ	วัตถุประสงค์	เป้าหมาย ผลผลิตของโครงการ	งบประมาณ					ตัวชี้วัด (KPI)	ผลที่คาดว่าจะได้รับ	ที่มาของ โครงการ	หน่วยงาน รับผิดชอบหลัก
				๒๕๖๖ (บาท)	๒๕๖๗ (บาท)	๒๕๖๘ (บาท)	๒๕๖๙ (บาท)	๒๕๗๐ (บาท)				
๑๑๕	โครงการก่อสร้างถนนคอนกรีตเสริมเหล็กสายซอย นางเสาว์ บุญคำหล้า หมู่ที่ ๙ บ้านดง	เพื่อให้ประชาชนสัญจรได้อย่างสะดวกและปลอดภัย	ก่อสร้างถนนคอนกรีตเสริมเหล็ก กว้าง ๓ เมตร ยาว ๘๐ เมตร หนา ๐.๑๕ เมตร หรือมีพื้นที่ไม่น้อยกว่า ๒๔๐ ตารางเมตร				๑๓๐,๐๐๐		ปริมาณงานที่ก่อสร้างแล้วเสร็จ และได้มาตรฐาน	การสัญจรสะดวกและปลอดภัย	แผนพัฒนาหมู่บ้าน หมู่ที่ ๙ บ้านดง	กองช่าง
๑๑๖	โครงการขุดเจาะบ่อบาดาล พ้อหลวสุมา สุภา หมู่ ๙ บ้านดง	เพื่อให้ประชาชนมีน้ำเพื่อการอุปโภคบริโภค อย่างเพียงพอ	ขุดเจาะบ่อบาดาล ขนาด Ø ๔ นิ้ว ลึก ๔๓-๑๐๐ เมตร จำนวน ๑ บ่อ				๒๕๐,๐๐๐		ปริมาณงานที่ก่อสร้างแล้วเสร็จ และได้มาตรฐาน	ประชาชนมีน้ำเพื่อการอุปโภคบริโภค อย่างเพียงพอ	แผนพัฒนาหมู่บ้าน หมู่ที่ ๙ บ้านดง	กองช่าง

**รายละเอียดโครงการพัฒนา  
ที่นำมาจากแผนพัฒนาหมู่บ้านและแผนพัฒนาชุมชน  
(พ.ศ.๒๕๖๖-๒๕๗๐)  
องค์การบริหารส่วนตำบลทุ่งหัวช้าง**

ที่	โครงการ	วัตถุประสงค์	เป้าหมาย ผลผลิตของโครงการ	งบประมาณ					ตัวชี้วัด (KPI)	ผลที่คาดว่าจะได้รับ	ที่มาของโครงการ	หน่วยงานรับผิดชอบหลัก
				๒๕๖๖ (บาท)	๒๕๖๗ (บาท)	๒๕๖๘ (บาท)	๒๕๖๙ (บาท)	๒๕๗๐ (บาท)				
๑๑๗	โครงการขุดลอกห้วยนาบอน หมู่ที่ ๙ บ้านดง	เพื่อให้สามารถรองรับปริมาณน้ำได้มากขึ้น	ขุดลอก ห้วยนาบอน จำนวน ๑ แห่ง					๕๐,๐๐๐	ปริมาณงานที่ดำเนินการขุดแล้วเสร็จและได้มาตรฐาน	สามารถรองรับปริมาณน้ำได้มากขึ้น	แผนพัฒนาหมู่บ้าน หมู่ที่ ๙ บ้านดง	กองช่าง
๑๑๘	โครงการติดตั้งกล่องวงจรปิด หมู่ที่ ๙ บ้านดง	เพื่อสร้างความปลอดภัยในชีวิตและทรัพย์สินของประชาชน	ดำเนินการติดตั้งกล่องวงจรปิด บริเวณหน้าอาราม บ้านดงและบริเวณจุดเสี่ยง หมู่ที่ ๙ บ้านดง จำนวน ๑๐ จุด					๑,๐๐๐,๐๐๐	ปริมาณงานที่ดำเนินการแล้วเสร็จและได้มาตรฐาน	ประชาชนมีความปลอดภัยในชีวิตและทรัพย์สิน	แผนพัฒนาหมู่บ้าน หมู่ที่ ๙ บ้านดง	กองช่าง

**รายละเอียดโครงการพัฒนา  
ที่นำมาจากแผนพัฒนาหมู่บ้านและแผนพัฒนาชุมชน  
(พ.ศ.๒๕๖๖-๒๕๗๐)  
องค์การบริหารส่วนตำบลทุ่งหัวช้าง**

ที่	โครงการ	วัตถุประสงค์	เป้าหมาย ผลผลิตของโครงการ	งบประมาณ					ตัวชี้วัด (KPI)	ผลที่คาดว่าจะได้รับ	ที่มาของโครงการ	หน่วยงานรับผิดชอบหลัก
				๒๕๖๖ (บาท)	๒๕๖๗ (บาท)	๒๕๖๘ (บาท)	๒๕๖๙ (บาท)	๒๕๗๐ (บาท)				
๑๑๙	โครงการติดตั้งไฟกิ่งสาธารณชน ซอยบ้านนายภาศกร เต่าจ่า หมู่ ๙ บ้านดง	เพื่อให้เกิดความส่องสว่างบนท้องถนน และเพื่อความปลอดภัยในชีวิตและทรัพย์สินของประชาชน	ติดตั้งไฟกิ่งสาธารณะจำนวน ๖ จุด					๕๐,๐๐๐	ปริมาณงานที่ก่อสร้างแล้วเสร็จ และได้มาตรฐาน	เกิดความส่องสว่างบนท้องถนนและเพื่อความปลอดภัยในชีวิตและทรัพย์สินของประชาชน	แผนพัฒนาหมู่บ้าน หมู่ที่ ๙ บ้านดง	กองช่าง
๑๒๐	โครงการก่อสร้างอ่างเก็บน้ำสำหรับอุปโภค-บริโภค ห้วยสาย หมู่ที่ ๑๐ บ้านหนองผำ	เพื่อให้ประชาชนมีแหล่งกักเก็บน้ำใช้ทำการเกษตรอย่างเพียงพอ	ก่อสร้างอ่างเก็บน้ำจำนวน ๑ แห่ง	๒๐๐,๐๐๐					ปริมาณงานที่ก่อสร้างแล้วเสร็จ และได้มาตรฐาน	ประชาชนมีแหล่งกักเก็บน้ำใช้ทำการเกษตรอย่างเพียงพอ	แผนพัฒนาหมู่บ้าน หมู่ที่ ๑๐ บ้านหนองผำ	กองช่าง

**รายละเอียดโครงการพัฒนา  
ที่นำมาจากแผนพัฒนาหมู่บ้านและแผนพัฒนาชุมชน  
(พ.ศ.๒๕๖๖-๒๕๗๐)  
องค์การบริหารส่วนตำบลทุ่งหัวช้าง**

ที่	โครงการ	วัตถุประสงค์	เป้าหมาย ผลผลิตของโครงการ	งบประมาณ					ตัวชี้วัด (KPI)	ผลที่คาดว่าจะได้รับ	ที่มาของ โครงการ	หน่วยงาน รับผิดชอบหลัก
				๒๕๖๖ (บาท)	๒๕๖๗ (บาท)	๒๕๖๘ (บาท)	๒๕๖๙ (บาท)	๒๕๗๐ (บาท)				
๑๒๑	โครงการก่อสร้าง อ่างเก็บน้ำสำหรับ อุปโภค-บริโภค ห้วยอุธรรม หมู่ที่ ๑ บ้านหนองผำ	เพื่อให้ประชาชน มีแหล่งกักเก็บน้ำใช้ ทำการเกษตร อย่างเพียงพอ	ก่อสร้างอ่างเก็บน้ำ จำนวน ๑ แห่ง	๒๐๐,๐๐๐					ปริมาณงานที่ ก่อสร้างแล้วเสร็จ และได้มาตรฐาน	ประชาชน ใช้ทำการเกษตร อย่างเพียงพอ	แผนพัฒนา หมู่บ้าน หมู่ที่ ๑๐ บ้านหนองผำ	กองช่าง
๑๒๒	โครงการปรับปรุง ซ่อมแซมศาลา ประชาคมประจำ หมู่บ้าน หมู่ที่ ๑๐ บ้านหนองผำ	เพื่อให้สถานที่ในการ ประชุม และ จัดกิจกรรมต่างๆ ของหมู่บ้าน	ปรับปรุงซ่อมแซม ศาลาประชาคม จำนวน ๑ แห่ง	๕๐,๐๐๐					ปริมาณงานที่ ดำเนินการ แล้วเสร็จและ ได้มาตรฐาน	ประชาชนมีส่วนร่วม ในการพัฒนา หมู่บ้านเพิ่มมาก ขึ้น	แผนพัฒนา หมู่บ้าน หมู่ที่ ๑๐ บ้านหนองผำ	กองช่าง

**รายละเอียดโครงการพัฒนา  
ที่นำมาจากแผนพัฒนาหมู่บ้านและแผนพัฒนาชุมชน  
(พ.ศ.๒๕๖๖-๒๕๗๐)  
องค์การบริหารส่วนตำบลทุ่งหัวช้าง**

ที่	โครงการ	วัตถุประสงค์	เป้าหมาย ผลผลิตของโครงการ	งบประมาณ					ตัวชี้วัด (KPI)	ผลที่คาดว่าจะได้รับ	ที่มาของ โครงการ	หน่วยงาน รับผิดชอบหลัก
				๒๕๖๖ (บาท)	๒๕๖๗ (บาท)	๒๕๖๘ (บาท)	๒๕๖๙ (บาท)	๒๕๗๐ (บาท)				
๑๒๓	โครงการก่อสร้าง คลองส่งน้ำ ฝายนายหมื่น วงศ์ษา หมู่ที่ ๑๐	เพื่อให้ประชาชน มีน้ำใช้เพื่อการเกษตร อย่างเพียงพอ	ก่อสร้างคลองส่งน้ำ คอนกรีต กว้าง ๑ เมตร สูง ๑ เมตร ยาว ๑๘๐ เมตร	๖๐๐,๐๐๐					ปริมาณงานที่ ก่อสร้างแล้วเสร็จ และได้มาตรฐาน	ประชาชนมีน้ำใช้ เพื่อการเกษตร อย่างเพียงพอ	แผนพัฒนา หมู่บ้าน หมู่ที่ ๑๐ บ้านหนองผำ	กองช่าง
๑๒๔	โครงการก่อสร้างถนน ลาดยางแอสฟัลต์ติก คอนกรีต เชื่อมต่อ หมู่บ้านจุดเริ่มต้น นายอุ้น อุ้นเรือน หมู่ที่ ๑๐	เพื่อให้ประชาชน สัญจรได้อย่างสะดวก และปลอดภัย	ก่อสร้างถนนลาดยาง แอสฟัลต์ติก กว้าง ๓ เมตร ยาว ๙๘ เมตร หนา ๐.๐๕ เมตร หรือมีพื้นที่ไม่น้อยกว่า ๒๙๔ ตารางเมตร		๑๑๖,๐๐๐				ปริมาณงานที่ ก่อสร้างแล้วเสร็จ และได้มาตรฐาน	การสัญจรสะดวก และปลอดภัย	แผนพัฒนา หมู่บ้าน หมู่ที่ ๑๐ บ้านหนองผำ	กองช่าง

**รายละเอียดโครงการพัฒนา  
ที่นำมาจากแผนพัฒนาหมู่บ้านและแผนพัฒนาชุมชน  
(พ.ศ.๒๕๖๖-๒๕๗๐)  
องค์การบริหารส่วนตำบลทุ่งหัวช้าง**

ที่	โครงการ	วัตถุประสงค์	เป้าหมาย ผลผลิตของโครงการ	งบประมาณ					ตัวชี้วัด (KPI)	ผลที่คาดว่าจะได้รับ	ที่มาของ โครงการ	หน่วยงาน รับผิดชอบหลัก
				๒๕๖๖ (บาท)	๒๕๖๗ (บาท)	๒๕๖๘ (บาท)	๒๕๖๙ (บาท)	๒๕๗๐ (บาท)				
๑๒๕	โครงการซ่อมแซม หอกระจายข่าว ประจำหมู่บ้าน หมู่ที่ ๑๐ บ้านหนองผำ	เพื่อประชาสัมพันธ์ ข้อมูลข่าวสาร ให้กับประชาชนทราบ อย่างทั่วถึง	ซ่อมแซมหอ กระจายข่าวตามจุด ที่ชำรุด ในหมู่บ้าน			๕๐,๐๐๐			ปริมาณงานที่ ดำเนินการ แล้วเสร็จและได้ มาตรฐาน	ประชาสัมพันธ์ ข้อมูลข่าวสาร ให้กับประชาชน ทราบอย่างทั่วถึง	แผนพัฒนา หมู่บ้าน หมู่ที่ ๑๐ บ้านหนองผำ	กองช่าง
๑๒๖	โครงการก่อสร้าง ฝายชะลอน้ำ หมู่ที่ ๑๐ บ้านหนองผำ	เพื่อกักเก็บน้ำไว้ใช้ ในการเกษตรและ สร้างความชุ่มชื้น ให้พื้นที่ป่า	ดำเนินการก่อสร้าง ฝายชะลอน้ำ จำนวน ๑ แห่ง			๖๐,๐๐๐			ปริมาณงานที่ ดำเนินการ แล้วเสร็จและได้ มาตรฐาน	มีน้ำไว้ใช้ ในการเกษตร เพียงพอและ สร้างความชุ่มชื้น ให้พื้นที่ป่า	แผนพัฒนา หมู่บ้าน หมู่ที่ ๑๐ บ้านหนองผำ	กองช่าง

รายละเอียดโครงการพัฒนา  
ที่นำมาจากแผนพัฒนาหมู่บ้านและแผนพัฒนาชุมชน  
(พ.ศ.๒๕๖๖-๒๕๗๐)  
องค์การบริหารส่วนตำบลทุ่งหัวช้าง

ที่	โครงการ	วัตถุประสงค์	เป้าหมาย ผลผลิตของโครงการ	งบประมาณ					ตัวชี้วัด (KPI)	ผลที่คาดว่าจะได้รับ	ที่มาของ โครงการ	หน่วยงาน รับผิดชอบหลัก
				๒๕๖๖ (บาท)	๒๕๖๗ (บาท)	๒๕๖๘ (บาท)	๒๕๖๙ (บาท)	๒๕๗๐ (บาท)				
๑๒๗	โครงการก่อสร้างถนนคอนกรีตเสริมเหล็กสายซอย นางนารี เต่า หมู่ ๑๐ บ้านหนองผำ	เพื่อให้ประชาชนได้รับความสะดวกในการคมนาคม	ก่อสร้างถนนคอนกรีตเสริมเหล็ก กว้าง ๔ เมตร ยาว ๘๐ เมตร หนา ๐.๑๕ เมตร ไหล่ทางลูกรัง กว้างข้างละ ๐.๒๕ เมตร หรือมีพื้นที่ผิวจราจรไม่น้อยกว่า ๓๒๐ ตารางเมตร			๑๗๗,๐๐๐			ปริมาณงานที่ก่อสร้างแล้วเสร็จ และได้มาตรฐาน	การสัญจรสะดวกและปลอดภัย	แผนพัฒนาหมู่บ้าน หมู่ที่ ๑๐ บ้านหนองผำ	กองช่าง

**รายละเอียดโครงการพัฒนา  
ที่นำมาจากแผนพัฒนาหมู่บ้านและแผนพัฒนาชุมชน  
(พ.ศ.๒๕๖๖-๒๕๗๐)  
องค์การบริหารส่วนตำบลทุ่งหัวช้าง**

ที่	โครงการ	วัตถุประสงค์	เป้าหมาย ผลผลิตของโครงการ	งบประมาณ					ตัวชี้วัด (KPI)	ผลที่คาดว่าจะได้รับ	ที่มาของ โครงการ	หน่วยงาน รับผิดชอบหลัก
				๒๕๖๖ (บาท)	๒๕๖๗ (บาท)	๒๕๖๘ (บาท)	๒๕๖๙ (บาท)	๒๕๗๐ (บาท)				
๑๒๘	โครงการก่อสร้างถนนคอนกรีตเสริมเหล็กสายซอย นายคำสิงห์ หมู่ ๑๐ บ้านหนองผำ	เพื่อให้ประชาชนได้รับความสะดวกในการคมนาคม	ก่อสร้างถนนคอนกรีตเสริมเหล็ก กว้าง ๓ เมตร ยาว ๒๐๐ เมตร หนา ๐.๑๕ เมตร ไหล่ทางลูกรัง กว้างข้างละ ๐.๒๕ เมตร หรือมีพื้นที่ผิวจราจรไม่น้อยกว่า ๖๐๐ ตารางเมตร			๓๓๓,๐๐๐			ปริมาณงานที่ก่อสร้างแล้วเสร็จ และได้มาตรฐาน	การสัญจรสะดวกและปลอดภัย	แผนพัฒนาหมู่บ้าน หมู่ที่ ๑๐ บ้านหนองผำ	กองช่าง

**รายละเอียดโครงการพัฒนา  
ที่นำมาจากแผนพัฒนาหมู่บ้านและแผนพัฒนาชุมชน  
(พ.ศ.๒๕๖๖-๒๕๗๐)  
องค์การบริหารส่วนตำบลทุ่งหัวช้าง**

ที่	โครงการ	วัตถุประสงค์	เป้าหมาย ผลผลิตของโครงการ	งบประมาณ					ตัวชี้วัด (KPI)	ผลที่คาดว่าจะได้รับ	ที่มาของ โครงการ	หน่วยงาน รับผิดชอบหลัก
				๒๕๖๖ (บาท)	๒๕๖๗ (บาท)	๒๕๖๘ (บาท)	๒๕๖๙ (บาท)	๒๕๗๐ (บาท)				
๑๒๙	โครงการติดตั้งไฟกิ่ง สาธารณะ บริเวณ แยกบ้านนางกรรตน์ บ้านนายพงษ์แก้ว หมู่ที่ ๑๐ บ้านหนองผำ	เพื่อให้เกิดความสว่าง บนท้องถนนและเพื่อ ความปลอดภัยในชีวิต และทรัพย์สินของ ประชาชน	ติดตั้ง ไฟกิ่ง สาธารณะ จำนวน ๑๓ จุด				๑๐๐,๐๐๐		ปริมาณงานที่ ดำเนินการ แล้วเสร็จและได้ มาตรฐาน	สร้างความ ปลอดภัยในชีวิต และทรัพย์สิน ของประชาชน	แผนพัฒนา หมู่บ้าน หมู่ที่ ๑๐ บ้านหนองผำ	กองช่าง
๑๓๐	โครงการปรับปรุง ซ่อมแซมถนนลูกรัง เพื่อการเกษตร ห้วยกันพอมา หมู่ ๑๐ บ้าน หนองผำ	เพื่อให้ประชาชน ได้รับความ สะดวกในการ คมนาคม	ปรับปรุงซ่อมแซม ถนนลูกรังตามแบบ ประมาณการ อบต.ทุ่งหัวช้าง				๑๕๐,๐๐๐		ปริมาณงานที่ ดำเนินการ แล้วเสร็จและได้ มาตรฐาน	ประชาชนได้รับ ความสะดวกใน การคมนาคม	แผนพัฒนา หมู่บ้าน หมู่ที่ ๑๐ บ้านหนองผำ	กองช่าง

รายละเอียดโครงการพัฒนา  
ที่นำมาจากแผนพัฒนาหมู่บ้านและแผนพัฒนาชุมชน  
(พ.ศ.๒๕๖๖-๒๕๗๐)  
องค์การบริหารส่วนตำบลทุ่งหัวช้าง

ที่	โครงการ	วัตถุประสงค์	เป้าหมาย ผลผลิตของโครงการ	งบประมาณ					ตัวชี้วัด (KPI)	ผลที่คาดว่าจะได้รับ	ที่มาของ โครงการ	หน่วยงาน รับผิดชอบหลัก
				๒๕๖๖ (บาท)	๒๕๖๗ (บาท)	๒๕๖๘ (บาท)	๒๕๖๙ (บาท)	๒๕๗๐ (บาท)				
๑๓๑	โครงการขุดเจาะบ่อน้ำบาดาล หมู่ ๑๐ บ้านหนองผำ	เพื่อให้ประชาชนมีน้ำเพื่อการอุปโภค-บริโภค อย่างเพียงพอ	ขุดเจาะบ่อน้ำบาดาล ขนาด ๑๔ นิ้ว ลึก ๔๓-๑๐๐ เมตร จำนวน ๑ บ่อ				๒๕๐,๐๐๐		ปริมาณงานที่ก่อสร้างแล้วเสร็จ และได้มาตรฐาน	ประชาชนมีน้ำเพื่อการอุปโภค-บริโภค อย่างเพียงพอ	แผนพัฒนาหมู่บ้าน หมู่ที่ ๑๐ บ้านหนองผำ	กองช่าง

**รายละเอียดโครงการพัฒนา  
ที่นำมาจากแผนพัฒนาหมู่บ้านและแผนพัฒนาชุมชน  
(พ.ศ.๒๕๖๖-๒๕๗๐)  
องค์การบริหารส่วนตำบลทุ่งหัวช้าง**

ที่	โครงการ	วัตถุประสงค์	เป้าหมาย ผลผลิตของโครงการ	งบประมาณ					ตัวชี้วัด (KPI)	ผลที่คาดว่าจะได้รับ	ที่มาของโครงการ	หน่วยงานรับผิดชอบหลัก
				๒๕๖๖ (บาท)	๒๕๖๗ (บาท)	๒๕๖๘ (บาท)	๒๕๖๙ (บาท)	๒๕๗๐ (บาท)				
๑๓๓	โครงการก่อสร้างถนนคอนกรีตเสริมเหล็กสายชอย นายปืดเงินคำ ถึงทางต่อวัดดอยพระบาท หงษ์คำ หมู่ที่ ๑๑ บ้านสันดอนมูล	เพื่อให้ประชาชนสัญจรได้อย่างสะดวกและปลอดภัย	ก่อสร้างถนนคอนกรีตเสริมเหล็ก กว้าง ๔ เมตร ยาว ๒๒๐ เมตร หนา ๐.๑๕ เมตร หรือมีพื้นที่ไม่น้อยกว่า ๘๘๐ ตารางเมตร	๔๗๖,๐๐๐					ปริมาณงานที่ก่อสร้างแล้วเสร็จ และได้มาตรฐาน	การสัญจรสะดวกและปลอดภัย	แผนพัฒนาหมู่บ้าน หมู่ที่ ๑๑ บ้านสันดอนมูล	กองช่าง
๑๓๔	โครงการก่อสร้างถนนคอนกรีตเสริมเหล็กสายชอย นายบุญทิววันดู หมู่ที่ ๑๑ บ้านสันดอนมูล	เพื่อให้ประชาชนสัญจรได้อย่างสะดวกและปลอดภัย	ก่อสร้างถนนคอนกรีตเสริมเหล็ก กว้าง ๓ เมตร ยาว ๖๔ เมตร หนา ๐.๑๕ เมตร หรือมีพื้นที่ไม่น้อยกว่า ๑๙๒ ตารางเมตร	๑๐๔,๐๐๐					ปริมาณงานที่ก่อสร้างแล้วเสร็จ และได้มาตรฐาน	การสัญจรสะดวกและปลอดภัย	แผนพัฒนาหมู่บ้าน หมู่ที่ ๑๑ บ้านสันดอนมูล	กองช่าง

**รายละเอียดโครงการพัฒนา  
ที่นำมาจากแผนพัฒนาหมู่บ้านและแผนพัฒนาชุมชน  
(พ.ศ.๒๕๖๖-๒๕๗๐)  
องค์การบริหารส่วนตำบลทุ่งหัวช้าง**

ที่	โครงการ	วัตถุประสงค์	เป้าหมาย ผลผลิตของโครงการ	งบประมาณ					ตัวชี้วัด (KPI)	ผลที่คาดว่าจะได้รับ	ที่มาของ โครงการ	หน่วยงาน รับผิดชอบหลัก
				๒๕๖๖ (บาท)	๒๕๖๗ (บาท)	๒๕๖๘ (บาท)	๒๕๖๙ (บาท)	๒๕๗๐ (บาท)				
๑๓๕	โครงการติดตั้งไฟกิ่ง สาธารณะบริเวณ จุดเสี่ยงภายใน หมู่บ้าน หมู่ที่ ๑๑ บ้านสันดอนมูล	เพื่อให้เกิดความสว่าง บนท้องถนนและ เพื่อความปลอดภัย ในชีวิตและทรัพย์สิน ของประชาชน	ดำเนินการติดตั้งไฟกิ่ง สาธารณะบริเวณ จุดเสี่ยงภายใน หมู่บ้าน หมู่ที่ ๑๑	๑๐๐,๐๐๐					ปริมาณงานที่ ดำเนินการ แล้วเสร็จและได้ มาตรฐาน	เกิดความสว่าง บนท้องถนนและ ประชาชนมีความ ปลอดภัยในชีวิต	แผนพัฒนา หมู่บ้าน หมู่ที่ ๑๑ บ้านสันดอนมูล	กองช่าง
๑๓๖	โครงการปรับปรุง ซ่อมแซม ถังเก็บน้ำ ประจําหมู่บ้าน (บริเวณ หน้าบ้าน นายใหม่ ดีเงิน) หมู่ ๑๑ บ้าน สันดอนมูล	เพื่อให้ประชาชนมีน้ำ อุปโภค-บริโภคอย่าง เพียงพอ	ปรับปรุงซ่อมแซม ถังเก็บน้ำ ขนาด กว้าง ๔ เมตร เมตร สูง ๓ เมตร	๑๔๕,๐๐๐					ปริมาณงานที่ ดำเนินการ แล้วเสร็จและได้ มาตรฐาน	ประชาชนมีน้ำ อุปโภค-บริโภค อย่างเพียงพอ	แผนพัฒนา หมู่บ้าน หมู่ที่ ๑๑ บ้านสันดอนมูล	กองช่าง

**รายละเอียดโครงการพัฒนา  
ที่นำมาจากแผนพัฒนาหมู่บ้านและแผนพัฒนาชุมชน  
(พ.ศ.๒๕๖๖-๒๕๗๐)  
องค์การบริหารส่วนตำบลทุ่งหัวช้าง**

ที่	โครงการ	วัตถุประสงค์	เป้าหมาย ผลผลิตของโครงการ	งบประมาณ					ตัวชี้วัด (KPI)	ผลที่คาดว่าจะได้รับ	ที่มาของ โครงการ	หน่วยงาน รับผิดชอบหลัก
				๒๕๖๖ (บาท)	๒๕๖๗ (บาท)	๒๕๖๘ (บาท)	๒๕๖๙ (บาท)	๒๕๗๐ (บาท)				
๑๓๗	โครงการปรับปรุง ซ่อมแซม ถึงเก็บน้ำ ประจําหมู่บ้าน (บริเวณหน้าบ้าน นายเอ็ดเสาร์ หัวอ่อน) หมู่ที่ ๑๑ สันดอนมูล	เพื่อให้ประชาชนมีน้ำ อุปโภค-บริโภคอย่าง เพียงพอ	ปรับปรุงซ่อมแซม ถึงเก็บน้ำ ขนาด กว้าง ๔ เมตร สูง ๓ เมตร	๑๔๕,๐๐๐					ปริมาณงานที่ ดำเนินการ แล้วเสร็จและได้ มาตรฐาน	ประชาชนมีน้ำ อุปโภค-บริโภค อย่างเพียงพอ	แผนพัฒนา หมู่บ้าน หมู่ที่ ๑๑ บ้านสันดอนมูล	กองช่าง
๑๓๘	โครงการก่อสร้างถนน คอนกรีตเสริมเหล็ก สายซอย นายลือ ตันตะนะ หมู่ ๑๑ บ้านสันดอนมูล	เพื่อให้ประชาชน ได้รับความสะดวก ในการคมนาคม	ก่อสร้างถนนคอนกรีต เสริมเหล็ก กว้าง ๓ เมตร ยาว ๘๐ เมตร หนา ๐.๑๕ เมตร ไหล่ทางลูกรัง กว้างข้างละ ๐.๒๕ เมตร หรือมีพื้นที่ผิว จราจรไม่น้อยกว่า ๒๔๐ ตารางเมตร	๑๓๔,๐๐๐					ปริมาณงานที่ ก่อสร้างแล้วเสร็จ และได้มาตรฐาน	การสัญจรสะดวก และปลอดภัย	แผนพัฒนา หมู่บ้าน หมู่ที่ ๑๑ บ้าน สันดอนมูล	กองช่าง

**รายละเอียดโครงการพัฒนา  
ที่นำมาจากแผนพัฒนาหมู่บ้านและแผนพัฒนาชุมชน  
(พ.ศ.๒๕๖๖-๒๕๗๐)  
องค์การบริหารส่วนตำบลทุ่งหัวช้าง**

ที่	โครงการ	วัตถุประสงค์	เป้าหมาย ผลผลิตของโครงการ	งบประมาณ					ตัวชี้วัด (KPI)	ผลที่คาดว่าจะ ได้รับ	ที่มาของ โครงการ	หน่วยงาน รับผิดชอบหลัก
				๒๕๖๖ (บาท)	๒๕๖๗ (บาท)	๒๕๖๘ (บาท)	๒๕๖๙ (บาท)	๒๕๗๐ (บาท)				
๑๓๙	โครงการขยายเขตไฟฟ้าสาธารณะบ้านนางยุพิน ต.บึงแก้ว หมู่ ๑๑ บ้านสันดอนมูล	เพื่อให้ประชาชนมีไฟฟ้าใช้ที่เพียงพอและทั่วถึง	ขยายเขตไฟฟ้าสาธารณะ	๒๕๐,๐๐๐					ปริมาณงานที่ดำเนินการแล้วเสร็จและได้มาตรฐาน	ประชาชนมีไฟฟ้าใช้ที่เพียงพอและทั่วถึง	แผนพัฒนาหมู่บ้าน หมู่ที่ ๑๑ บ้านสันดอนมูล	กองช่าง การไฟฟ้า
๑๔๐	โครงการก่อสร้างเมรุเผาศพ หมู่ ๑๑ บ้านสันดอนมูล	เพื่อให้มีเมรุเผาศพที่ได้มาตรฐาน	ก่อสร้างเมรุเผาศพ จำนวน ๑ แห่ง		๑,๑๐๐,๐๐๐				ปริมาณงานที่ก่อสร้างแล้วเสร็จ และได้มาตรฐาน	มีเมรุเผาศพที่ได้มาตรฐาน	แผนพัฒนาหมู่บ้าน หมู่ที่ ๑๑ บ้านสันดอนมูล	กองช่าง
๑๔๑	โครงการก่อสร้างคลองส่งน้ำห้วยหลวง หมู่ ๑๑ บ้านสันดอนมูล	เพื่อให้ประชาชนมีน้ำใช้เพื่อการเกษตรอย่างเพียงพอ	ก่อสร้างคลองส่งน้ำ กว้าง ๑ เมตร สูง ๑ เมตร ยาว ๕๐๐ เมตร		๑,๙๐๐,๐๐๐				ปริมาณงานที่ก่อสร้างแล้วเสร็จ และได้มาตรฐาน	ประชาชนมีน้ำใช้เพื่อการเกษตรอย่างเพียงพอ	แผนพัฒนาหมู่บ้าน หมู่ที่ ๑๑ บ้านสันดอนมูล	กองช่าง หมู่บ้าน

**รายละเอียดโครงการพัฒนา  
ที่นำมาจากแผนพัฒนาหมู่บ้านและแผนพัฒนาชุมชน  
(พ.ศ.๒๕๖๖-๒๕๗๐)  
องค์การบริหารส่วนตำบลทุ่งหัวช้าง**

ที่	โครงการ	วัตถุประสงค์	เป้าหมาย ผลผลิตของโครงการ	งบประมาณ					ตัวชี้วัด (KPI)	ผลที่คาดว่าจะได้รับ	ที่มาของ โครงการ	หน่วยงาน รับผิดชอบหลัก
				๒๕๖๖ (บาท)	๒๕๖๗ (บาท)	๒๕๖๘ (บาท)	๒๕๖๙ (บาท)	๒๕๗๐ (บาท)				
๑๔๒	โครงการติดตั้ง กล่องวงจรปิด บริเวณจุดเสี่ยง ภายในหมู่บ้าน หมู่ที่ ๑๑ บ้านสันดอนมูล	เพื่อให้เกิดความ ปลอดภัยในชีวิตและ ทรัพย์สินของ ประชาชน	ดำเนินการติดตั้ง กล่องวงจรปิด บริเวณจุดเสี่ยง ภายในหมู่บ้าน หมู่ที่ ๑๑ จำนวน ๑๐ จุด		๑,๐๐๐,๐๐๐				ปริมาณงานที่ ดำเนินการ แล้วเสร็จและได้ มาตรฐาน	ประชาชนมีความ ปลอดภัยในชีวิต และทรัพย์สิน	แผนพัฒนา หมู่บ้าน หมู่ที่ ๑๑ บ้านสันดอนมูล	กองช่าง
๑๔๓	โครงการก่อสร้างถนน คอนกรีตเสริมเหล็ก สายซอย นายสิบ อุ่นเรือน หมู่ ๑๑ บ้านสันดอนมูล	เพื่อให้ประชาชน ได้รับความสะดวก ในการคมนาคม	ก่อสร้างถนนคอนกรีต เสริมเหล็ก กว้าง ๓ เมตร ยาว ๑๑๐ เมตร หนา ๐.๑๕ เมตร ไหล่ทางลูกรัง กว้างข้างละ ๐.๒๕ เมตร หรือมีพื้นที่ผิว จราจรไม่น้อยกว่า ๓๓๐ ตารางเมตร		๑๘๔,๐๐๐				ปริมาณงานที่ ก่อสร้างแล้วเสร็จ และได้มาตรฐาน	การสัญจรสะดวก และปลอดภัย	แผนพัฒนา หมู่บ้าน หมู่ที่ ๑๑ บ้าน สันดอนมูล	กองช่าง

**รายละเอียดโครงการพัฒนา  
ที่นำมาจากแผนพัฒนาหมู่บ้านและแผนพัฒนาชุมชน  
(พ.ศ.๒๕๖๖-๒๕๗๐)  
องค์การบริหารส่วนตำบลทุ่งหัวช้าง**

ที่	โครงการ	วัตถุประสงค์	เป้าหมาย ผลผลิตของโครงการ	งบประมาณ					ตัวชี้วัด (KPI)	ผลที่คาดว่าจะได้รับ	ที่มาของ โครงการ	หน่วยงาน รับผิดชอบหลัก
				๒๕๖๖ (บาท)	๒๕๖๗ (บาท)	๒๕๖๘ (บาท)	๒๕๖๙ (บาท)	๒๕๗๐ (บาท)				
๑๔๔	โครงการจัดซื้อถังเก็บน้ำไฟเบอร์กลาส หมู่ ๑๑ บ้านสันดอนมูล	เพื่อให้ประชาชนมีน้ำใช้เพื่อการอุปโภค-บริโภค อย่างเพียงพอ	จัดซื้อถังเก็บน้ำไฟเบอร์กลาสพร้อมติดตั้ง ขนาด ๒,๐๐๐ ลิตร จำนวน ๘ ใบ		๖๐,๐๐๐				ปริมาณงานที่ดำเนินการแล้วเสร็จและได้มาตรฐาน	ประชาชนมีน้ำใช้ อุปโภค - บริโภค อย่างเพียงพอ	แผนพัฒนาหมู่บ้าน หมู่ที่ ๑๑ บ้านสันดอนมูล	กองช่าง
๑๔๕	โครงการก่อสร้างฝายชะลอน้ำ หมู่ที่ ๑๑ บ้านสันดอนมูล	เพื่อให้ประชาชนมีน้ำใช้เพื่อการเกษตรอย่างเพียงพอและสร้างความชุ่มชื้นให้กับพื้นที่ป่า	ก่อสร้างฝายชะลอน้ำ จำนวน ๕ จุด			๕๐,๐๐๐			ปริมาณงานที่ก่อสร้างแล้วเสร็จ และได้มาตรฐาน	ประชาชนมีน้ำใช้เพื่อการเกษตรอย่างเพียงพอและสร้างความชุ่มชื้นให้กับพื้นที่ป่า	แผนพัฒนาหมู่บ้าน หมู่ที่ ๑๑ บ้านสันดอนมูล	กองช่าง
๑๔๖	โครงการก่อสร้างคลองส่งน้ำฝายปืดดี หมู่ที่ ๑๑ บ้านสันดอนมูล	เพื่อให้ประชาชนมีน้ำใช้เพื่อการเกษตรอย่างเพียงพอ	ก่อสร้างคลองส่งน้ำ กว้าง ๑ เมตร สูง ๑ เมตร ยาว ๕๐๐ เมตร			๑,๙๐๐,๐๐๐			ปริมาณงานที่ก่อสร้างแล้วเสร็จ และได้มาตรฐาน	ประชาชนมีน้ำใช้เพื่อการเกษตรอย่างเพียงพอ	แผนพัฒนาหมู่บ้าน หมู่ที่ ๑๑ บ้านสันดอนมูล	กองช่าง

**รายละเอียดโครงการพัฒนา  
ที่นำมาจากแผนพัฒนาหมู่บ้านและแผนพัฒนาชุมชน  
(พ.ศ.๒๕๖๖-๒๕๗๐)  
องค์การบริหารส่วนตำบลทุ่งหัวช้าง**

ที่	โครงการ	วัตถุประสงค์	เป้าหมาย ผลผลิตของโครงการ	งบประมาณ					ตัวชี้วัด (KPI)	ผลที่คาดว่าจะได้รับ	ที่มาของโครงการ	หน่วยงานรับผิดชอบหลัก
				๒๕๖๖ (บาท)	๒๕๖๗ (บาท)	๒๕๖๘ (บาท)	๒๕๖๙ (บาท)	๒๕๗๐ (บาท)				
๑๔๗	โครงการก่อสร้างถนนคอนกรีตเสริมเหล็กสายนายสุข ตำบลแก้ว หมู่ที่ ๑๑ บ้านสันดอนมูล	เพื่อให้ประชาชนสัญจรได้อย่างสะดวกและปลอดภัย	ก่อสร้างถนนคอนกรีตเสริมเหล็ก กว้าง ๓ เมตร ยาว ๓๖ เมตร หนา ๐.๑๕ เมตร หรือมีพื้นที่ไม่น้อยกว่า ๑๐๘ ตารางเมตร			๕๘,๐๐๐			ปริมาณงานที่ก่อสร้างแล้วเสร็จ และได้มาตรฐาน	การสัญจรสะดวกและปลอดภัย	แผนพัฒนาหมู่บ้าน หมู่ที่ ๑๑ บ้านสันดอนมูล	กองช่าง
๑๔๘	โครงการปรับปรุงศาลากลางบ้าน หมู่ ๑๑ บ้านสันดอนมูล	เพื่อให้มีสถานที่ในการประชุม และทำกิจกรรมต่างๆ ของหมู่บ้าน	ปรับปรุงศาลากลางบ้าน จำนวน ๑ แห่ง			๓๕๐,๐๐๐			ปริมาณงานที่ได้ดำเนินการแล้วเสร็จและได้มาตรฐาน	ประชาชนมีส่วนร่วมในการพัฒนาหมู่บ้านมากขึ้น	แผนพัฒนาหมู่บ้าน หมู่ที่ ๑๑ บ้านสันดอนมูล	กองช่าง

**รายละเอียดโครงการพัฒนา  
ที่นำมาจากแผนพัฒนาหมู่บ้านและแผนพัฒนาชุมชน  
(พ.ศ.๒๕๖๖-๒๕๗๐)  
องค์การบริหารส่วนตำบลทุ่งหัวช้าง**

ที่	โครงการ	วัตถุประสงค์	เป้าหมาย ผลผลิตของโครงการ	งบประมาณ					ตัวชี้วัด (KPI)	ผลที่คาดว่าจะได้รับ	ที่มาของ โครงการ	หน่วยงาน รับผิดชอบหลัก
				๒๕๖๖ (บาท)	๒๕๖๗ (บาท)	๒๕๖๘ (บาท)	๒๕๖๙ (บาท)	๒๕๗๐ (บาท)				
๑๔๙	โครงการก่อสร้างถนนลาดยางแอสฟัลต์คอนกรีต สายบ้านนายตอน หมู่ที่ ๑๑ บ้านสันดอนมูล	เพื่อให้ประชาชนสัญจรได้อย่างสะดวกและปลอดภัย	ก่อสร้างถนนลาดยางแอสฟัลต์คอนกรีต กว้าง ๔ เมตร ยาว ๗๕ เมตร หนา ๐.๐๕ เมตร หรือมีพื้นที่ไม่น้อยกว่า ๓๐๐ ตารางเมตร				๑๑๖,๘๐๐		ปริมาณงานที่ก่อสร้างแล้วเสร็จ และได้มาตรฐาน	การสัญจรสะดวกและปลอดภัย	แผนพัฒนาหมู่บ้าน หมู่ที่ ๑๑ บ้านสันดอนมูล	กองช่าง
๑๕๐	โครงการก่อสร้างถนนคอนกรีตเสริมเหล็ก สายซอย นายราม จันทร์ธา หมู่ ๑๑ บ้านสันดอนมูล	เพื่อให้ประชาชนได้รับความสะดวกในการคมนาคม	ก่อสร้างถนนคอนกรีตเสริมเหล็ก กว้าง ๓ ม. ยาว ๒๐๐ เมตร หนา ๐.๑๕ เมตร ไหล่ทางลูกรัง กว้างข้างละ ๐.๒๕ เมตร หรือมีพื้นที่ผิวจราจรไม่น้อยกว่า ๖๐๐ ตารางเมตร				๓๓๓๓,๐๐๐		ปริมาณงานที่ก่อสร้างแล้วเสร็จ และได้มาตรฐาน	การสัญจรสะดวกและปลอดภัย	แผนพัฒนาหมู่บ้าน หมู่ที่ ๑๑ บ้านสันดอนมูล	กองช่าง

รายละเอียดโครงการพัฒนา  
ที่นำมาจากแผนพัฒนาหมู่บ้านและแผนพัฒนาชุมชน  
(พ.ศ.๒๕๖๖-๒๕๗๐)  
องค์การบริหารส่วนตำบลทุ่งหัวช้าง

ที่	โครงการ	วัตถุประสงค์	เป้าหมาย ผลผลิตของโครงการ	งบประมาณ					ตัวชี้วัด (KPI)	ผลที่คาดว่าจะได้รับ	ที่มาของ โครงการ	หน่วยงาน รับผิดชอบหลัก
				๒๕๖๖ (บาท)	๒๕๖๗ (บาท)	๒๕๖๘ (บาท)	๒๕๖๙ (บาท)	๒๕๗๐ (บาท)				
๑๕๑	โครงการก่อสร้างถนนคอนกรีตเสริมเหล็กสายซอย นายบุญทูล วันดู หมู่ ๑๑ บ้านสันดอนมูล	เพื่อให้ประชาชนได้รับความสะดวกในการคมนาคม	ก่อสร้างถนนคอนกรีตเสริมเหล็ก กว้าง ๓ เมตร ยาว ๑๘๕ เมตร หนา ๐.๑๕ เมตร ไหล่ทางลูกรัง กว้างข้างละ ๐.๒๕ เมตร หรือมีพื้นที่ผิวจราจรไม่น้อยกว่า ๕๕๕ ตารางเมตร				๓๐๘,๐๐๐		ปริมาณงานที่ก่อสร้างแล้วเสร็จ และได้มาตรฐาน	การสัญจรสะดวกและปลอดภัย	แผนพัฒนาหมู่บ้าน หมู่ที่ ๑๑ บ้านสันดอนมูล	กองช่าง

**รายละเอียดโครงการพัฒนา  
ที่นำมาจากแผนพัฒนาหมู่บ้านและแผนพัฒนาชุมชน  
(พ.ศ.๒๕๖๖-๒๕๗๐)  
องค์การบริหารส่วนตำบลทุ่งหัวช้าง**

ที่	โครงการ	วัตถุประสงค์	เป้าหมาย ผลผลิตของโครงการ	งบประมาณ					ตัวชี้วัด (KPI)	ผลที่คาดว่าจะได้รับ	ที่มาของ โครงการ	หน่วยงาน รับผิดชอบหลัก
				๒๕๖๖ (บาท)	๒๕๖๗ (บาท)	๒๕๖๘ (บาท)	๒๕๖๙ (บาท)	๒๕๗๐ (บาท)				
๑๕๒	โครงการก่อสร้างถนนคอนกรีตเสริมเหล็กสายซอย นายวัฒน์ ตีบแก้ว หมู่ ๑๑ บ้านสันดอนมูล	เพื่อให้ประชาชนได้รับความสะดวกในการคมนาคม	ก่อสร้างถนนคอนกรีตเสริมเหล็ก กว้าง ๓ เมตร ยาว ๑๒๕ เมตร หนา ๐.๑๕ เมตร ไหล่ทางลูกรัง กว้างข้างละ ๐.๒๕ เมตร หรือมีพื้นที่ผิวจราจรไม่น้อยกว่า ๓๗๕ ตารางเมตร				๒๐๘,๐๐๐		ปริมาณงานที่ก่อสร้างแล้วเสร็จ และได้มาตรฐาน	การสัญจรสะดวกและปลอดภัย	แผนพัฒนาหมู่บ้าน หมู่ที่ ๑๑ บ้านสันดอนมูล	กองช่าง
๑๕๓	โครงการก่อสร้างลานกีฬาอเนกประสงค์ หมู่ ๑๑ บ้านสันดอนมูล	เพื่อให้ประชาชนมีสถานที่ออกกำลังกายที่เหมาะสม	ก่อสร้างลานกีฬาอเนกประสงค์ จำนวน ๑ แห่ง					๑,๐๐๐,๐๐๐	ปริมาณงานที่ก่อสร้างแล้วเสร็จ และได้มาตรฐาน	ประชาชนมีสถานที่ออกกำลังกายที่เหมาะสม	แผนพัฒนาหมู่บ้าน หมู่ที่ ๑๑ บ้านสันดอนมูล	กองช่าง

**รายละเอียดโครงการพัฒนา  
ที่นำมาจากแผนพัฒนาหมู่บ้านและแผนพัฒนาชุมชน  
(พ.ศ.๒๕๖๖-๒๕๗๐)  
องค์การบริหารส่วนตำบลทุ่งหัวช้าง**

ที่	โครงการ	วัตถุประสงค์	เป้าหมาย ผลผลิตของโครงการ	งบประมาณ					ตัวชี้วัด (KPI)	ผลที่คาดว่าจะได้รับ	ที่มาของโครงการ	หน่วยงานรับผิดชอบหลัก
				๒๕๖๖ (บาท)	๒๕๖๗ (บาท)	๒๕๖๘ (บาท)	๒๕๖๙ (บาท)	๒๕๗๐ (บาท)				
๑๕๔	โครงการก่อสร้างถนนคอนกรีตเสริมเหล็กสายซอย นายสงอู สุภา หมู่ ๑๒ บ้านดอยวงค์	เพื่อให้ประชาชนสัญจรได้อย่างสะดวกและปลอดภัย	ก่อสร้างถนนคอนกรีตเสริมเหล็ก กว้าง ๔ เมตร ยาว ๒๐๐ เมตร หนา ๐.๑๕ เมตร หรือมีพื้นที่ไม่น้อยกว่า ๘๐๐ ตารางเมตร	๔๓๒,๐๐๐					ปริมาณงานที่ก่อสร้างแล้วเสร็จ และได้มาตรฐาน	การสัญจรสะดวกและปลอดภัย	แผนพัฒนาหมู่บ้าน หมู่ที่ ๑๒ บ้านดอยวงค์	กองช่าง
๑๕๕	โครงการก่อสร้างถนนคอนกรีตเสริมเหล็กสายซอย นายตีบลิบ สุภา หมู่ ๑๒ บ้านดอยวงค์	เพื่อให้ประชาชนได้รับความสะดวกในการคมนาคม	ก่อสร้างถนนคอนกรีตเสริมเหล็ก กว้าง ๓ ม. ยาว ๖๐ เมตร หนา ๐.๑๕ เมตร ไหล่ทางลูกรัง กว้างข้างละ ๐.๒๕ เมตร หรือมีพื้นที่ผิวจราจรไม่น้อยกว่า ๑๘๐ ตารางเมตร	๑๐๐,๐๐๐					ปริมาณงานที่ก่อสร้างแล้วเสร็จ และได้มาตรฐาน	การสัญจรสะดวกและปลอดภัย	แผนพัฒนาหมู่บ้าน หมู่ที่ ๑๒ บ้านดอยวงค์	กองช่าง

รายละเอียดโครงการพัฒนา  
ที่นำมาจากแผนพัฒนาหมู่บ้านและแผนพัฒนาชุมชน  
(พ.ศ.๒๕๖๖-๒๕๗๐)  
องค์การบริหารส่วนตำบลทุ่งหัวช้าง

ที่	โครงการ	วัตถุประสงค์	เป้าหมาย ผลผลิตของโครงการ	งบประมาณ					ตัวชี้วัด (KPI)	ผลที่คาดว่าจะได้รับ	ที่มาของ โครงการ	หน่วยงาน รับผิดชอบหลัก
				๒๕๖๖ (บาท)	๒๕๖๗ (บาท)	๒๕๖๘ (บาท)	๒๕๖๙ (บาท)	๒๕๗๐ (บาท)				
๑๕๖	โครงการก่อสร้างถนนคอนกรีตเสริมเหล็กสายซอย นายขวัญชัยหัวอ่อน หมู่ ๑๒ บ้านดอยวงค์	เพื่อให้ประชาชนได้รับความสะดวกในการคมนาคม	ก่อสร้างถนนคอนกรีตเสริมเหล็ก กว้าง ๓ เมตร ยาว ๖๐ เมตร หนา ๐.๑๕ เมตร ไหล่ทางลูกรัง กว้างข้างละ ๐.๒๕ เมตร หรือมีพื้นที่ผิวจราจรไม่น้อยกว่า ๑๘๐ ตารางเมตร	๑๐๐,๐๐๐					ปริมาณงานที่ก่อสร้างแล้วเสร็จ และได้มาตรฐาน	การสัญจรสะดวกและปลอดภัย	แผนพัฒนาหมู่บ้าน หมู่ที่ ๑๒ บ้านดอยวงค์	กองช่าง

รายละเอียดโครงการพัฒนา  
ที่นำมาจากแผนพัฒนาหมู่บ้านและแผนพัฒนาชุมชน  
(พ.ศ.๒๕๖๖-๒๕๗๐)  
องค์การบริหารส่วนตำบลทุ่งหัวช้าง

ที่	โครงการ	วัตถุประสงค์	เป้าหมาย ผลผลิตของโครงการ	งบประมาณ					ตัวชี้วัด (KPI)	ผลที่คาดว่าจะได้รับ	ที่มาของ โครงการ	หน่วยงาน รับผิดชอบหลัก
				๒๕๖๖ (บาท)	๒๕๖๗ (บาท)	๒๕๖๘ (บาท)	๒๕๖๙ (บาท)	๒๕๗๐ (บาท)				
๑๕๗	โครงการก่อสร้างถนนคอนกรีตเสริมเหล็กสายซอย นายเผด็จ ยอดจันทร์ หมู่ ๑๒ บ้านดอยวงค์	เพื่อให้ประชาชนได้รับความสะดวกในการคมนาคม	ก่อสร้างถนนคอนกรีตเสริมเหล็ก กว้าง ๓ เมตร ยาว ๖๐ เมตร หนา ๐.๑๕ เมตร ไหล่ทางลูกรัง กว้างข้างละ ๐.๒๕ เมตร หรือมีพื้นที่ผิวจราจรไม่น้อยกว่า ๑๘๐ ตารางเมตร	๑๐๐,๐๐๐					ปริมาณงานที่ก่อสร้างแล้วเสร็จ และได้มาตรฐาน	การสัญจรสะดวกและปลอดภัย	แผนพัฒนาหมู่บ้าน หมู่ที่ ๑๒ บ้านดอยวงค์	กองช่าง

**รายละเอียดโครงการพัฒนา  
ที่นำมาจากแผนพัฒนาหมู่บ้านและแผนพัฒนาชุมชน  
(พ.ศ.๒๕๖๖-๒๕๗๐)  
องค์การบริหารส่วนตำบลทุ่งหัวช้าง**

ที่	โครงการ	วัตถุประสงค์	เป้าหมาย ผลผลิตของโครงการ	งบประมาณ					ตัวชี้วัด (KPI)	ผลที่คาดว่าจะได้รับ	ที่มาของโครงการ	หน่วยงานรับผิดชอบหลัก
				๒๕๖๖ (บาท)	๒๕๖๗ (บาท)	๒๕๖๘ (บาท)	๒๕๖๙ (บาท)	๒๕๗๐ (บาท)				
๑๕๘	โครงการก่อสร้างถนนคอนกรีตเสริมเหล็กเข้าถ้ำปนสถาน หมู่ที่ ๑๒ บ้านดอยวงค์	เพื่อให้ประชาชนสัญจรได้อย่างสะดวกและปลอดภัย	ก่อสร้างถนนคอนกรีตเสริมเหล็ก กว้าง ๔ เมตร ยาว ๔๗๕ เมตร หนา ๐.๑๕ เมตร หรือมีพื้นที่ไม่น้อยกว่า ๑,๙๐๐ ตารางเมตร	๙๒๒,๐๐๐					ปริมาณงานที่ก่อสร้างแล้วเสร็จ และได้มาตรฐาน	การสัญจรสะดวกและปลอดภัย	แผนพัฒนาหมู่บ้าน หมู่ที่ ๑๒ บ้านดอยวงค์	กองช่าง
๑๕๙	โครงการก่อสร้างถนนคอนกรีตเสริมเหล็กสายขอยนายกันทรสูต-นายจันทร์สุข อุ่นเรือน หมู่ที่ ๑๒ บ้านดอยวงค์	เพื่อให้ประชาชนสัญจรได้อย่างสะดวกและปลอดภัย	ก่อสร้างถนนคอนกรีตเสริมเหล็ก กว้าง ๔ เมตร ยาว ๔๐๐ เมตร หนา ๐.๑๕ เมตร หรือมีพื้นที่ไม่น้อยกว่า ๑,๖๐๐ ตารางเมตร	๗๗๗,๐๐๐					ปริมาณงานที่ก่อสร้างแล้วเสร็จ และได้มาตรฐาน	การสัญจรสะดวกและปลอดภัย	แผนพัฒนาหมู่บ้าน หมู่ที่ ๑๒ บ้านดอยวงค์	กองช่าง

รายละเอียดโครงการพัฒนา  
ที่นำมาจากแผนพัฒนาหมู่บ้านและแผนพัฒนาชุมชน  
(พ.ศ.๒๕๖๖-๒๕๗๐)  
องค์การบริหารส่วนตำบลทุ่งหัวช้าง

ที่	โครงการ	วัตถุประสงค์	เป้าหมาย ผลผลิตของโครงการ	งบประมาณ					ตัวชี้วัด (KPI)	ผลที่คาดว่าจะได้รับ	ที่มาของ โครงการ	หน่วยงาน รับผิดชอบหลัก
				๒๕๖๖ (บาท)	๒๕๖๗ (บาท)	๒๕๖๘ (บาท)	๒๕๖๙ (บาท)	๒๕๗๐ (บาท)				
๑๖๐	โครงการก่อสร้างถนนคอนกรีตเสริมเหล็ก สายซอย นางทิพย์วรรร สุแก้ว หมู่ ๑๒ บ้านดอยวงค์	เพื่อให้ประชาชนได้รับความสะดวกในการคมนาคม	ก่อสร้างถนนคอนกรีตเสริมเหล็ก กว้าง ๓ ม. ยาว ๑๐๐ ม. หนา ๐.๑๕ ม. ไหล่ทางลูกรัง กว้างข้างละ ๐.๒๕ เมตร หรือมีพื้นที่ผิวจราจรไม่น้อยกว่า ๓๐๐ ตารางเมตร	๑๖๗,๐๐๐					ปริมาณงานที่ก่อสร้างแล้วเสร็จ และได้มาตรฐาน	การสัญจรสะดวกและปลอดภัย	แผนพัฒนาหมู่บ้าน หมู่ที่ ๑๒ บ้านดอยวงค์	กองช่าง
๑๖๑	โครงการก่อสร้างถนนคอนกรีตเสริมเหล็ก สายซอย นางคูใจ ก้างวงค์ หมู่ ๑๒ บ้านดอยวงค์	เพื่อให้ประชาชนได้รับความสะดวกในการคมนาคม	ก่อสร้างถนนคอนกรีตเสริมเหล็ก กว้าง ๓ ม. ยาว ๑๕๐ ม. หนา ๐.๑๕ ม. ไหล่ทางลูกรัง กว้างข้างละ ๐.๒๕ เมตร หรือมีพื้นที่ผิวจราจรไม่น้อยกว่า ๔๕๐ ตารางเมตร	๒๕๐,๐๐๐					ปริมาณงานที่ก่อสร้างแล้วเสร็จ และได้มาตรฐาน	การสัญจรสะดวกและปลอดภัย	แผนพัฒนาหมู่บ้าน หมู่ที่ ๑๒ บ้านดอยวงค์	กองช่าง

**รายละเอียดโครงการพัฒนา  
ที่นำมาจากแผนพัฒนาหมู่บ้านและแผนพัฒนาชุมชน  
(พ.ศ.๒๕๖๖-๒๕๗๐)  
องค์การบริหารส่วนตำบลทุ่งหัวช้าง**

ที่	โครงการ	วัตถุประสงค์	เป้าหมาย ผลผลิตของโครงการ	งบประมาณ					ตัวชี้วัด (KPI)	ผลที่คาดว่าจะได้รับ	ที่มาของ โครงการ	หน่วยงาน รับผิดชอบหลัก
				๒๕๖๖ (บาท)	๒๕๖๗ (บาท)	๒๕๖๘ (บาท)	๒๕๖๙ (บาท)	๒๕๗๐ (บาท)				
๑๖๒	โครงการปรับปรุง ห้องน้ำศาลากลางบ้ หมู่ ๑๒ บ้านดอยยง	เพื่อให้ประชาชนมี ห้องน้ำใช้อย่าง เพียงพอและเหมาะสม	ปรับปรุงห้องน้ำ จำนวน ๑ แห่ง		๕๐,๐๐๐				ปริมาณงานที่ ดำเนินการแล้ว เสร็จและได้ มาตรฐาน	ประชาชนมี ห้องน้ำใช้อย่าง เพียงพอและ เหมาะสม	แผนพัฒนา หมู่บ้าน หมู่ที่ ๑๒ บ้านดอยยงค์	กองช่าง
๑๖๓	โครงการซ่อมแซม ระบบประปาประจำ หมู่บ้าน หมู่ ๑๒ บ้านดอยยงค์	เพื่อให้ประชาชน มีน้ำอุปโภค-บริโภค ที่เพียงพอ	ซ่อมแซมระบบประปา ประจำหมู่บ้าน หมู่ ๑๒			๑๐๐,๐๐๐			ปริมาณงานที่ ซ่อมแซมแล้วเสร็จ และได้มาตรฐาน	ประชาชนมีน้ำ อุปโภค-บริโภค เพียงพอ	แผนพัฒนา หมู่บ้าน หมู่ที่ ๑๒ บ้านดอยยงค์	กองช่าง
๑๖๔	โครงการปรับปรุง ศาลากลางบ้าน หมู่ ๑๒ บ้านดอยยงค์	เพื่อใช้สถานที่ในการ ประชุม และ ทำกิจกรรมต่างๆ หมู่บ้าน	ปรับปรุง ซ่อมแซม ศาลาประชาคม จำนวน ๑ แห่ง			๑๕๐,๐๐๐			ปริมาณงานที่ ก่อสร้างแล้วเสร็จ และได้มาตรฐาน	ประชาชนมี ส่วนร่วมในการ พัฒนาหมู่บ้าน มากขึ้น	แผนพัฒนา หมู่บ้าน หมู่ที่ ๑๒ บ้านดอยยงค์	กองช่าง

**รายละเอียดโครงการพัฒนา  
ที่นำมาจากแผนพัฒนาหมู่บ้านและแผนพัฒนาชุมชน  
(พ.ศ.๒๕๖๖-๒๕๗๐)  
องค์การบริหารส่วนตำบลทุ่งหัวช้าง**

ที่	โครงการ	วัตถุประสงค์	เป้าหมาย ผลผลิตของโครงการ	งบประมาณ					ตัวชี้วัด (KPI)	ผลที่คาดว่าจะได้รับ	ที่มาของ โครงการ	หน่วยงาน รับผิดชอบหลัก
				๒๕๖๖ (บาท)	๒๕๖๗ (บาท)	๒๕๖๘ (บาท)	๒๕๖๙ (บาท)	๒๕๗๐ (บาท)				
๑๖๕	โครงการขุดเจาะบ่อบาดาล บ้านนายปุดเวท หัวอ่อน หมู่ ๑๒ บ้านดอยวงค์	เพื่อให้ประชาชนมีน้ำ ใช้เพื่อการอุปโภค- บริโภค อย่าง เพียงพอ	ขุดเจาะบ่อบาดาล ขนาด ๑๔ นิ้ว ลึก ๔๓-๑๐๐ เมตร จำนวน ๑ บ่อ			๒๕๐,๐๐๐			ปริมาณงานที่ ก่อสร้างแล้ว เสร็จ และได้ มาตรฐาน	ประชาชนมีน้ำ อุปโภค-บริโภค เพียงพอ	แผนพัฒนา หมู่บ้าน หมู่ที่ ๑๒ บ้านดอยวงค์	กองช่าง
๑๖๖	โครงการก่อสร้าง ฝายชะลอน้ำ ห้วยสายยาว หมู่ที่ ๑๒ บ้านดอยวงค์	เพื่อให้ประชาชน มีน้ำใช้เพื่อการเกษตร เพียงพอและสร้าง ความชุ่มชื้นให้ พื้นที่ป่า	ก่อสร้างฝายชะลอน้ำ จำนวน ๕ จุด				๕๐,๐๐๐		ปริมาณงานที่ ก่อสร้างแล้วเสร็จ และได้มาตรฐาน	ประชาชนมีน้ำใช้ เพื่อการเกษตร อย่างเพียงพอและ สร้างความชุ่มชื้น ให้กับพื้นที่ป่า	แผนพัฒนา หมู่บ้าน หมู่ที่ ๑๒ บ้านดอยวงค์	กองช่าง

**รายละเอียดโครงการพัฒนา  
ที่นำมาจากแผนพัฒนาหมู่บ้านและแผนพัฒนาชุมชน  
(พ.ศ.๒๕๖๖-๒๕๗๐)  
องค์การบริหารส่วนตำบลทุ่งหัวช้าง**

ที่	โครงการ	วัตถุประสงค์	เป้าหมาย ผลผลิตของโครงการ	งบประมาณ					ตัวชี้วัด (KPI)	ผลที่คาดว่าจะได้รับ	ที่มาของ โครงการ	หน่วยงาน รับผิดชอบหลัก
				๒๕๖๖ (บาท)	๒๕๖๗ (บาท)	๒๕๖๘ (บาท)	๒๕๖๙ (บาท)	๒๕๗๐ (บาท)				
๑๖๗	โครงการติดตั้งไฟกิ่ง สาธารณะซอยบ้าน นายคูเอ็น อุ่นเรือน หมู่ ๑๒ บ้านดอยวง ง	เพื่อให้เกิดความส่อง สว่างบนท้องถนนและ เพื่อความปลอดภัยใน ชีวิตและทรัพย์สิน ของประชาชน	ติดตั้งไฟกิ่งตามแบบ/ ประมาณการไฟฟ้า				๕๐,๐๐๐		ปริมาณงานที่ ติดตั้งแล้วเสร็จ และได้มาตรฐาน	เกิดความส่อง สว่างบนท้องถนน และเพื่อความ ปลอดภัยใน ชีวิตและทรัพย์สิน	แผนพัฒนา หมู่บ้าน หมู่ที่ ๑๒ บ้านดอยวงค์	กองช่าง
๑๖๘	โครงการปรับปรุง ซ่อมแซมถนนลูกรัง สาย ห้วยสายยาว หมู่ ๑๒ บ้านดอยวง ง	เพื่อให้ประชาชน ได้รับความ สะดวกในการ คมนาคม	ปรับปรุงซ่อมแซม ถนนลูกรังตามแบบ ประมาณการ อบต.ทุ่งหัวช้าง				๑๐๐,๐๐๐		ปริมาณงานที่ ปรับปรุงซ่อมแซม แล้วเสร็จและ ได้มาตรฐาน	การสัญจร สะดวกและ ปลอดภัย	แผนพัฒนา หมู่บ้าน หมู่ที่ ๑๒ บ้านดอยวงค์	กองช่าง
๑๖๙	โครงการก่อสร้างถัง เก็บน้ำ หมู่ ๑๒ บ้านดอยวงค์	เพื่อให้ประชาชนมี น้ำใช้เพื่อการ อุปโภค-บริโภค อย่างเพียงพอ	ก่อสร้างถังเก็บน้ำ ขนาด Ø ๔.๐๐ เมตร สูง ๓.๐๐ เมตร จำนวน ๑ ถัง				๑๕๐,๐๐๐		ปริมาณงานที่ ก่อสร้างแล้ว เสร็จและได้ มาตรฐาน	ประชาชนมีน้ำ ใช้เพื่อการ อุปโภค-บริโภค อย่างเพียงพอ	แผนพัฒนา หมู่บ้าน หมู่ที่ ๑๒ บ้านดอยวงค์	กองช่าง

**รายละเอียดโครงการพัฒนา  
ที่นำมาจากแผนพัฒนาหมู่บ้านและแผนพัฒนาชุมชน  
(พ.ศ.๒๕๖๖-๒๕๗๐)  
องค์การบริหารส่วนตำบลทุ่งหัวช้าง**

ที่	โครงการ	วัตถุประสงค์	เป้าหมาย ผลผลิตของโครงการ	งบประมาณ					ตัวชี้วัด (KPI)	ผลที่คาดว่าจะได้รับ	ที่มาของ โครงการ	หน่วยงาน รับผิดชอบหลัก
				๒๕๖๖ (บาท)	๒๕๖๗ (บาท)	๒๕๖๘ (บาท)	๒๕๖๙ (บาท)	๒๕๗๐ (บาท)				
๑๗๐	โครงการปรับปรุง ซ่อมแซมถนนลูกรัง สายขุนแสม หมู่ ๑๒ บ้านดอยวงค์	เพื่อให้ประชาชน ได้รับความสะดวก ในการคมนาคม	ปรับปรุงซ่อมแซม ถนนลูกรัง ตามแบบ/ ประมาณการ อบต. ทุ่งหัวช้าง				๑๕๐,๐๐๐		ปริมาณงานที่ ปรับปรุงซ่อมแซม แล้วเสร็จและได้ มาตรฐาน	ประชาชนได้รับ ความสะดวก ในการคมนาคม	แผนพัฒนา หมู่บ้าน หมู่ที่ ๑๒ บ้านดอยวงค์	กองช่าง
๑๗๑	โครงการก่อสร้าง ถังเก็บน้ำคอนกรีต เสริมเหล็ก หมู่ที่ ๑๒ บ้านดอยวงค์	เพื่อให้ประชาชน มีน้ำอุปโภค-บริโภค ที่เพียงพอ	ก่อสร้างถังเก็บน้ำ คอนกรีตเสริมเหล็ก จำนวน ๓ บ่อ ขนาด Ø ๔ เมตร สูง ๓ เมตร					๔๐๐,๐๐๐	ปริมาณงานที่ ก่อสร้างแล้วเสร็จ และได้มาตรฐาน	ประชาชนมีน้ำ อุปโภค-บริโภค เพียงพอ	แผนพัฒนา หมู่บ้าน หมู่ที่ ๑๒ บ้านดอยวงค์	กองช่าง

**รายละเอียดโครงการพัฒนา  
ที่นำมาจากแผนพัฒนาหมู่บ้านและแผนพัฒนาชุมชน  
(พ.ศ.๒๕๖๖-๒๕๗๐)  
องค์การบริหารส่วนตำบลทุ่งหัวช้าง**

ที่	โครงการ	วัตถุประสงค์	เป้าหมาย ผลผลิตของโครงการ	งบประมาณ					ตัวชี้วัด (KPI)	ผลที่คาดว่าจะได้รับ	ที่มาของ โครงการ	หน่วยงาน รับผิดชอบหลัก
				๒๕๖๖ (บาท)	๒๕๖๗ (บาท)	๒๕๖๘ (บาท)	๒๕๖๙ (บาท)	๒๕๗๐ (บาท)				
๑๗๒	โครงการก่อสร้าง อ่างกักเก็บน้ำสำหรับ อุปโภค-บริโภค หมู่ที่ ๑๒ บ้านดอยวงค์	เพื่อให้ประชาชน มีแหล่งกักเก็บน้ำ สำหรับการอุปโภค- บริโภค อย่างทั่วถึง และเพียงพอ	ก่อสร้างอ่างกักเก็บน้ำ (ตามแบบ/ประมาณการ อบต.ทุ่งหัวช้าง)					๑๐,๒๐๐,๐๐๐	ปริมาณงานที่ ก่อสร้างแล้วเสร็จ และได้มาตรฐาน	ประชาชนมีน้ำ อุปโภค-บริโภค เพียงพอ	แผนพัฒนา หมู่บ้าน หมู่ที่ ๑๒ บ้านดอยวงค์	กองช่าง
๑๗๓	โครงการก่อสร้าง คลองส่งน้ำคอนกรีต เสริมเหล็ก หัว มะขาม หมู่ ๑๒ บ้านดอยวงค์	ให้ประชาชนมีน้ำ เพื่อการเกษตรอย่าง เพียงพอ	ดำเนินการก่อสร้าง คลองส่งน้ำ กว้าง ๑ เมตร ลึก ๑ เมตร ยาว ๕๐๐ เมตร					๑,๙๘๐,๐๐๐	ปริมาณงานที่ ก่อสร้างแล้ว เสร็จและได้ มาตรฐาน	ประชาชนมีน้ำ เพื่อการเกษตร อย่างเพียงพอ	แผนพัฒนา หมู่บ้าน หมู่ที่ ๑๒ บ้านดอยวงค์	กองช่าง
รวมจำนวนโครงการแผนงานอุตสาหกรรมและการโยธา				๕๓	๓๑	๓๔	๒๙	๒๖				
รวมงบประมาณแผนงานอุตสาหกรรมและการโยธา				๑๙,๑๖๔,๔๓๔	๑๓,๓๓๖,๔๓๓	๑๔,๓๑๘,๔๓๒	๒๗,๙๖๙,๒๓๑	๓๙,๙๙๗,๔๓๐				

**รายละเอียดโครงการพัฒนา  
ที่นำมาจากแผนพัฒนาหมู่บ้านและแผนพัฒนาชุมชน  
(พ.ศ.๒๕๖๖-๒๕๗๐)  
องค์การบริหารส่วนตำบลทุ่งหัวช้าง**

แบบ ผ.๐๒/๑

- ก. ยุทธศาสตร์ชาติ ๒๐ ปี ยุทธศาสตร์ที่ ๑ ด้านความมั่นคง
- ข. แผนพัฒนาเศรษฐกิจและสังคมแห่งชาติ ฉบับที่ ๑๓ หมายความว่า ๒ ไทยเป็นจุดหมายของการท่องเที่ยวที่เน้นคุณภาพและความยั่งยืน
- ค. Sustainable Development Goals: SDGs เป้าหมายที่ ๑๖ ส่งเสริมสังคมที่สงบสุขและครอบคลุมเพื่อการพัฒนาที่ยั่งยืน ให้ทุกคนเข้าถึงความยุติธรรม และสร้างสถาบันที่มีประสิทธิภาพ
- ง. ยุทธศาสตร์จังหวัด ยุทธศาสตร์ที่ ๔ เมืองแห่งความมั่นคง มั่งคั่ง ยั่งยืน
- จ. ยุทธศาสตร์การพัฒนาขององค์กรปกครองส่วนท้องถิ่นในเขตจังหวัด ยุทธศาสตร์ที่ ๔ เมืองแห่งภูมิปัญญาและการเรียนรู้ตลอดชีวิต
๑. ยุทธศาสตร์ที่ ๔ การพัฒนาด้านการศึกษา การกีฬา ศาสนา ศิลปวัฒนธรรมและภูมิปัญญาท้องถิ่น
- ๑.๑ กลยุทธ์ แนวทางการพัฒนาที่ ๓ ส่งเสริม สนับสนุน อนุรักษ์ พัฒนา สืบสาน เผยแพร่ขนบธรรมเนียมประเพณี ศิลปวัฒนธรรมภูมิปัญญาท้องถิ่น

(๑) แผนงาน การศาสนาวัฒนธรรมและนันทนาการ

ที่	โครงการ	วัตถุประสงค์	เป้าหมาย ผลผลิตของโครงการ	งบประมาณ					ตัวชี้วัด (KPI)	ผลที่คาดว่าจะได้รับ	ที่มาของ โครงการ	หน่วยงาน รับผิดชอบหลัก
				๒๕๖๖ (บาท)	๒๕๖๗ (บาท)	๒๕๖๘ (บาท)	๒๕๖๙ (บาท)	๒๕๗๐ (บาท)				
๑	โครงการสืบชะตา ใจบ้านหมู่ที่ ๔ บ้านหัวขัว	เพื่ออนุรักษ์ประเพณี วัฒนธรรมท้องถิ่น	ประชาชนบ้านหัวขัว จำนวน ๕๐๐ คน	๑๐,๐๐๐	๑๐,๐๐๐	๑๐,๐๐๐	๑๐,๐๐๐	๑๐,๐๐๐	จำนวนผู้เข้าร่วม โครงการ ร้อยละ ๘๐ ของกลุ่ม เป้าหมายมีความ พึงพอใจมาก	มีการอนุรักษ์ ประเพณี วัฒนธรรม ท้องถิ่นสืบต่อไป	หมู่ที่ ๔ บ้านหัวขัว	คณะกรรมการ หมู่บ้าน หมู่ที่ ๔ บ้านหัวขัว
๒	โครงการส่งเสริม ประเพณีสงกรานต์ พระธาตุดอยกวางคำ	เพื่ออนุรักษ์ประเพณี วัฒนธรรมท้องถิ่น	ประชาชน บ้านโป่งแดง จำนวน ๕๐๐ คน	๑๐,๐๐๐	๑๐,๐๐๐	๑๐,๐๐๐	๑๐,๐๐๐	๑๐,๐๐๐	จำนวนผู้เข้าร่วม โครงการ ร้อยละ ๘๐ ของกลุ่ม เป้าหมายมีความ พึงพอใจมาก	มีการอนุรักษ์ ประเพณี วัฒนธรรม ท้องถิ่นสืบต่อไป	หมู่ที่ ๕ บ้าน โป่งแดง	คณะกรรมการ หมู่บ้าน หมู่ที่ ๕ บ้านโป่งแดง
๓	โครงการส่งเสริม ประเพณีสงกรานต์ วัดแม่ปิ่นแดง	เพื่ออนุรักษ์ประเพณี วัฒนธรรมท้องถิ่น	ประชาชน บ้านแม่ปิ่นแดง จำนวน ๕๐๐ คน	๑๐,๐๐๐	๑๐,๐๐๐	๑๐,๐๐๐	๑๐,๐๐๐	๑๐,๐๐๐	จำนวนผู้เข้าร่วม โครงการ ร้อยละ ๘๐ ของกลุ่ม เป้าหมายมีความ พึงพอใจมาก	มีการอนุรักษ์ ประเพณี วัฒนธรรม ท้องถิ่นสืบต่อไป	หมู่ที่ ๖ บ้าน แม่ปิ่นแดง	คณะกรรมการ หมู่บ้าน หมู่ที่ ๖ บ้านแม่ปิ่นแดง

**รายละเอียดโครงการพัฒนา  
ที่นำมาจากแผนพัฒนาหมู่บ้านและแผนพัฒนาชุมชน  
(พ.ศ.๒๕๖๖-๒๕๗๐)  
องค์การบริหารส่วนตำบลทุ่งหัวช้าง**

ที่	โครงการ	วัตถุประสงค์	เป้าหมาย ผลผลิตของโครงการ	งบประมาณ					ตัวชี้วัด (KPI)	ผลที่คาดว่าจะได้รับ	ที่มาของโครงการ	หน่วยงานรับผิดชอบหลัก
				๒๕๖๖ (บาท)	๒๕๖๗ (บาท)	๒๕๖๘ (บาท)	๒๕๖๙ (บาท)	๒๕๗๐ (บาท)				
๔	โครงการส่งเสริมประเพณีสงกรานต์พระเจ้าตนหลวงดอยตุงชาววา	เพื่ออนุรักษ์ประเพณีวัฒนธรรมท้องถิ่น	ประชาชน จำนวน ๕๐๐ คน	๑๐,๐๐๐	๑๐,๐๐๐	๑๐,๐๐๐	๑๐,๐๐๐	๑๐,๐๐๐	จำนวนผู้เข้าร่วมโครงการ ร้อยละ ๘๐ ของกลุ่มเป้าหมาย	มีการอนุรักษ์ประเพณีวัฒนธรรมท้องถิ่นสืบต่อไป	หมู่ที่ ๗ บ้านสัญชัย	คณะกรรมการหมู่บ้าน หมู่ที่ ๗ บ้านสัญชัย
๕	โครงการส่งเสริมประเพณีสงกรานต์กว๊านบึงขาว	เพื่ออนุรักษ์ประเพณีวัฒนธรรมท้องถิ่น	ประชาชน จำนวน ๕๐๐ คน	๑๐,๐๐๐	๑๐,๐๐๐	๑๐,๐๐๐	๑๐,๐๐๐	๑๐,๐๐๐	จำนวนผู้เข้าร่วมโครงการ ร้อยละ ๘๐ ของกลุ่มเป้าหมาย	มีการอนุรักษ์ประเพณีวัฒนธรรมท้องถิ่นสืบต่อไป	หมู่ที่ ๙ บ้านดง	คณะกรรมการหมู่บ้าน หมู่ที่ ๙ บ้านดง
๖	โครงการส่งเสริมประเพณีสงกรานต์หนองผำ	เพื่ออนุรักษ์ประเพณีวัฒนธรรมท้องถิ่น	ประชาชน จำนวน ๕๐๐ คน	๑๐,๐๐๐	๑๐,๐๐๐	๑๐,๐๐๐	๑๐,๐๐๐	๑๐,๐๐๐	จำนวนผู้เข้าร่วมโครงการ ร้อยละ ๘๐ ของกลุ่มเป้าหมาย	มีการอนุรักษ์ประเพณีวัฒนธรรมท้องถิ่นสืบต่อไป	หมู่ที่ ๑๐ บ้านหนองผำ	คณะกรรมการหมู่บ้าน หมู่ที่ ๑๐ บ้านหนองผำ

**รายละเอียดโครงการพัฒนา  
ที่นำมาจากแผนพัฒนาหมู่บ้านและแผนพัฒนาชุมชน  
(พ.ศ.๒๕๖๖-๒๕๗๐)  
องค์การบริหารส่วนตำบลทุ่งหัวช้าง**

ที่	โครงการ	วัตถุประสงค์	เป้าหมาย ผลผลิตของโครงการ	งบประมาณ					ตัวชี้วัด (KPI)	ผลที่คาดว่าจะได้รับ	ที่มาของโครงการ	หน่วยงานรับผิดชอบหลัก
				๒๕๖๖ (บาท)	๒๕๖๗ (บาท)	๒๕๖๘ (บาท)	๒๕๖๙ (บาท)	๒๕๗๐ (บาท)				
๗	โครงการส่งเสริมประเพณีสร้างพระธาตุคอยพระบาทตีนนก	เพื่ออนุรักษ์ประเพณีวัฒนธรรมท้องถิ่น	ประชาชนจำนวน ๕๐๐ คน	๑๐,๐๐๐	๑๐,๐๐๐	๑๐,๐๐๐	๑๐,๐๐๐	๑๐,๐๐๐	จำนวนผู้เข้าร่วมโครงการ ร้อยละ ๘๐ ของกลุ่มเป้าหมาย	มีการอนุรักษ์ประเพณีวัฒนธรรมท้องถิ่นสืบต่อไป	หมู่ที่ ๑๑ บ้านสันดอนมูล หมู่ที่ ๑๑ บ้านสันดอนมูล	คณะกรรมการหมู่บ้านสันดอนมูล
๘	โครงการส่งเสริมประเพณีสร้างพระธาตุวัดม่วงคำ	เพื่ออนุรักษ์ประเพณีวัฒนธรรมท้องถิ่น	ประชาชนจำนวน ๕๐๐ คน	๑๐,๐๐๐	๑๐,๐๐๐	๑๐,๐๐๐	๑๐,๐๐๐	๑๐,๐๐๐	จำนวนผู้เข้าร่วมโครงการ ร้อยละ ๘๐ ของกลุ่มเป้าหมาย	มีการอนุรักษ์ประเพณีวัฒนธรรมท้องถิ่นสืบต่อไป	หมู่ที่ ๑๒ บ้านคอยวงค์ หมู่ที่ ๑๒ บ้านคอยวงค์	คณะกรรมการหมู่บ้านคอยวงค์
รวมจำนวนโครงการแผนงานการศาสนาวัฒนธรรมและนันทนาการ				๘	๘	๘	๘	๘				
รวมงบประมาณแผนงานการศาสนาวัฒนธรรมและนันทนาการ				๘๐,๐๐๐	๘๐,๐๐๐	๘๐,๐๐๐	๘๐,๐๐๐	๘๐,๐๐๐				
รวมจำนวนโครงการทั้งหมด				๖๒	๓๙	๔๓	๓๙	๒๐				
รวมงบประมาณทั้งหมด				๑๙,๗๔๔,๔๓๔	๑๓,๔๑๖,๔๓๓	๑๔,๖๙๘,๔๓๒	๒๘,๓๔๙,๒๓๑	๔๑,๕๗๗,๔๓๐				

## ส่วนที่ ๔ การติดตามและประเมินผล

แนวทางการพิจารณาการติดตามและประเมินผลแผนพัฒนาท้องถิ่นตามระเบียบกระทรวงมหาดไทยว่าด้วย การจัดทำแผนพัฒนาขององค์กรปกครองส่วนท้องถิ่น พ.ศ. ๒๕๔๘ (แก้ไขเพิ่มเติม ฉบับที่ ๒ พ.ศ. ๒๕๕๙) เป็นแบบที่กำหนดให้คณะกรรมการติดตามและประเมินผลแผนพัฒนาท้องถิ่น ดำเนินการให้คะแนนตามเกณฑ์ที่กำหนดไว้ ซึ่งเป็นส่วนหนึ่งของการติดตามและประเมินผลแผนพัฒนา โดยดำเนินการให้แล้วเสร็จภายในหกสิบวัน นับแต่วันที่ ประกาศใช้งบประมาณรายจ่าย มีรายละเอียด ดังนี้

### ๑. การติดตามและประเมินผลยุทธศาสตร์

แนวทางการพิจารณาการติดตามและประเมินผลยุทธศาสตร์เพื่อความสอดคล้องแผนพัฒนาท้องถิ่น ประกอบด้วย

ประเด็นการพิจารณา	คะแนน
๑. ข้อมูลสภาพทั่วไปและข้อมูลพื้นฐานขององค์กรปกครองส่วนท้องถิ่น	๒๐
๒. การวิเคราะห์สถานการณ์และศักยภาพ	๑๕
๓. ยุทธศาสตร์ ประกอบด้วย	๖๕
๓.๑ ยุทธศาสตร์ขององค์กรปกครองส่วนท้องถิ่น	(๑๐)
๓.๒ ยุทธศาสตร์ขององค์กรปกครองส่วนท้องถิ่นในเขตจังหวัด	(๑๐)
๓.๓ ยุทธศาสตร์จังหวัด	(๑๐)
๓.๔ วิสัยทัศน์	(๕)
๓.๕ กลยุทธ์	(๕)
๓.๖ เป้าประสงค์ของแต่ละประเด็นกลยุทธ์	(๕)
๓.๗ จุดยืนทางยุทธศาสตร์	(๕)
๓.๘ แผนงาน	(๕)
๓.๙ ความเชื่อมโยงของยุทธศาสตร์ในภาพรวม	(๕)
๓.๑๐ ผลผลิต/โครงการ	(๕)
รวมคะแนน	๑๐๐

คะแนนรวม ๑๐๐ คะแนน เกณฑ์ที่ควรได้เพื่อให้เกิดความสอดคล้องและขับเคลื่อนการพัฒนาท้องถิ่นขององค์กรปกครองส่วนท้องถิ่น ไม่ควรน้อยกว่าร้อยละ ๘๐ (๘๐ คะแนน)

ประเด็นการพิจารณา	รายละเอียดหลักเกณฑ์	คะแนนเต็ม	คะแนนที่ได้
๑. ข้อมูลสภาพทั่วไปและข้อมูลพื้นฐานขององค์กรปกครองส่วนท้องถิ่น	ควรประกอบด้วยข้อมูลดังนี้ (๑) ข้อมูลเกี่ยวกับด้านกายภาพ เช่น ที่ตั้งของหมู่บ้าน/ชุมชน/ตำบล ลักษณะภูมิประเทศ ลักษณะภูมิอากาศ ลักษณะของดิน ลักษณะของแหล่งน้ำ ลักษณะของไม้/ป่าไม้ ฯลฯ ด้านการเมือง/การปกครอง เช่น เขตการปกครอง การเลือกตั้ง ฯลฯ	๒๐ (๓)	
	(๒) ข้อมูลเกี่ยวกับด้านการเมือง/การปกครอง เช่น เขตการปกครอง การเลือกตั้ง ฯลฯ ประชากร เช่น ข้อมูลเกี่ยวกับจำนวนประชากร และช่วงอายุและจำนวนประชากร ฯลฯ	(๒)	
	(๓) ข้อมูลเกี่ยวกับสภาพทางสังคม เช่น การศึกษา สาธารณสุข อาชญากรรม ยาเสพติด การสังคมสงเคราะห์ ฯลฯ	(๒)	
	(๔) ข้อมูลเกี่ยวกับระบบบริการพื้นฐาน เช่น การคมนาคมขนส่ง การไฟฟ้า การประปา	(๒)	
	(๕) ข้อมูลเกี่ยวกับระบบเศรษฐกิจ เช่น การเกษตร การประมง การปศุสัตว์ การบริการ การท่องเที่ยว อุตสาหกรรม การพาณิชย์/กลุ่มอาชีพ	(๒)	
	(๖) ข้อมูลเกี่ยวกับศาสนา ประเพณี วัฒนธรรม เช่น การนับถือศาสนา ประเพณีและงานประจำปี ภูมิปัญญาท้องถิ่น ภาษาถิ่น สินค้าพื้นเมือง	(๒)	
	(๗) ข้อมูลเกี่ยวกับทรัพยากรธรรมชาติ เช่น น้ำ ป่าไม้ ภูเขา คุณภาพของทรัพยากรธรรมชาติ ฯลฯ	(๒)	
	(๘) การสำรวจและจัดเก็บข้อมูลเพื่อการจัดทำแผนพัฒนาท้องถิ่นหรือการใช้ข้อมูล จปฐ.	(๒)	
	(๙) การประชุมประชาคมท้องถิ่น รูปแบบ วิธีการ และการดำเนินการประชุมประชาคมท้องถิ่น โดยใช้กระบวนการร่วมคิดร่วมทำ ร่วมตัดสินใจ ร่วมตรวจสอบ ร่วมรับประโยชน์ ร่วมแก้ปัญหา ปรึกษาหารือแลกเปลี่ยนเรียนรู้ เพื่อแก้ปัญหาสำหรับการพัฒนาท้องถิ่นตามอำนาจหน้าที่ขององค์กรปกครองส่วนท้องถิ่น	(๓)	

ประเด็นการพิจารณา	รายละเอียดหลักเกณฑ์	คะแนนเต็ม	คะแนนที่ได้
<p>๒ . การวิเคราะห์ สภาพการณ์และศักยภาพ</p>	<p>ควรประกอบด้วยข้อมูลดังนี้ (๑) การวิเคราะห์ที่ครอบคลุมความเชื่อมโยง ความสอดคล้อง ยุทธศาสตร์จังหวัด ยุทธศาสตร์การพัฒนาขององค์กรปกครองส่วนท้องถิ่นในเขตจังหวัด ยุทธศาสตร์ขององค์กรปกครองส่วนท้องถิ่น นโยบายของผู้บริหารท้องถิ่น รวมถึงความเชื่อมโยงแผน ยุทธศาสตร์ชาติ ๒๐ ปี แผนพัฒนาเศรษฐกิจและสังคมแห่งชาติ และ Thailand ๔.๐</p>	<p>๑๕ (๒)</p>	
	<p>(๒) การวิเคราะห์การใช้ผังเมืองรวมหรือผังเมืองเฉพาะและการบังคับใช้ผลของการบังคับใช้ สภาพการณ์ที่เกิดขึ้นต่อการพัฒนาท้องถิ่น</p>	<p>(๑)</p>	
	<p>(๓) การวิเคราะห์ทางสังคม เช่น ด้านแรงงาน การศึกษา สาธารณสุขความยากจน อาชญากรรม ปัญหายาเสพติด เทคโนโลยี จารีตประเพณี วัฒนธรรม ภูมิปัญญาท้องถิ่น เป็นต้น</p>	<p>(๒)</p>	
	<p>(๔) การวิเคราะห์ทางเศรษฐกิจ ข้อมูลด้านรายได้ครัวเรือน การส่งเสริมอาชีพ กลุ่มอาชีพ กลุ่มทางสังคม การพัฒนาอาชีพและกลุ่มต่างๆ สภาพทางเศรษฐกิจและความเป็นอยู่ทั่วไป เป็นต้น</p>	<p>(๒)</p>	
	<p>(๕) การวิเคราะห์สิ่งแวดล้อม พื้นที่สีเขียว ธรรมชาติต่างๆ ทางภูมิศาสตร์ กระบวนการหรือสิ่งที่เกิดขึ้น การประดิดขันธ์ที่มีผลต่อสิ่งแวดล้อมและการพัฒนา</p>	<p>(๒)</p>	
	<p>(๖) ผลการวิเคราะห์ศักยภาพเพื่อประเมินสถานภาพการพัฒนาในปัจจุบันและโอกาสการพัฒนาในอนาคตของท้องถิ่น ด้วยเทคนิค SWOT Analysis ที่อาจส่งผลต่อการดำเนินงานได้แก่ S-Strength (จุดแข็ง) W-Weakness(จุดอ่อน) O-Opportunity (โอกาส) และT-Threat(อุปสรรค)</p>	<p>(๒)</p>	
	<p>(๗) สรุปประเด็นปัญหาและความต้องการของประชาชนเชิงพื้นที่ มีการนำเสนอปัญหา ค้นหาสาเหตุของปัญหาหรือสมมติฐานของปัญหา แนวทางการแก้ไขปัญหาหรือวิธีการแก้ไขปัญหาการกำหนดวัตถุประสงค์เพื่อแก้ไขปัญหา</p>	<p>(๒)</p>	
	<p>(๘) สรุปผลการดำเนินงานตามงบประมาณที่ได้รับ และการเบิกจ่ายงบประมาณ ในปีงบประมาณ พ.ศ. ๒๕๕๗-๒๕๖๐ เช่น สรุปสถานการณ์การพัฒนา การตั้งงบประมาณ การเบิกจ่ายงบประมาณ การประเมินผลการนำแผนพัฒนาท้องถิ่นไปปฏิบัติในเชิงปริมาณ และการประเมินประสิทธิผลของแผนพัฒนาท้องถิ่นในเชิงคุณภาพ</p>	<p>(๑)</p>	
	<p>(๙) ผลที่ได้รับจากการดำเนินงานในปีงบประมาณ พ.ศ.๒๕๕๗-๒๕๖๐เช่น ผลที่ได้รับ/ผลที่สำคัญ ผลกระทบ และสรุปปัญหาอุปสรรค การดำเนินงานที่ผ่านมาและแนวทางการแก้ไข ปีงบประมาณ พ.ศ. ๒๕๕๗-๒๕๖๐</p>	<p>(๑)</p>	

ประเด็นการพิจารณา	รายละเอียดหลักเกณฑ์	คะแนนเต็ม	คะแนนที่ได้
๓. ยุทธศาสตร์ ๓.๑ ยุทธศาสตร์ขององค์กรปกครองส่วนท้องถิ่น	ควรประกอบด้วยข้อมูลดังนี้ สอดคล้องกับสภาพสังคม เศรษฐกิจ สิ่งแวดล้อมของท้องถิ่น ประเด็นปัญหาการพัฒนาและแนวทางการพัฒนาที่สอดคล้องกับยุทธศาสตร์ขององค์กรปกครองส่วนท้องถิ่นและเชื่อมโยงหลักพระราชบัญญัติแผนยุทธศาสตร์ชาติ ๒๐ ปี แผนพัฒนาเศรษฐกิจและสังคมแห่งชาติและThailand ๔.๐	๖๕ (๑๐)	
๓.๒ ยุทธศาสตร์ขององค์กรปกครองส่วนท้องถิ่นในเขตจังหวัด	สอดคล้องกับแผนพัฒนาเศรษฐกิจและสังคมแห่งชาติ แผนการบริหารราชการแผ่นดิน นโยบาย/ยุทธศาสตร์ คสช. และนโยบายรัฐบาลหลักพระราชบัญญัติ แผน ยุทธศาสตร์ชาติ ๒๐ปีและThailand ๔.๐	(๑๐)	
๓.๓ ยุทธศาสตร์จังหวัด	สอดคล้องกับแผนพัฒนาเศรษฐกิจและสังคมแห่งชาติ แผนการบริหารราชการแผ่นดิน นโยบาย/ยุทธศาสตร์ คสช. และนโยบายรัฐบาลหลักพระราชบัญญัติ แผน ยุทธศาสตร์ชาติ ๒๐ปีและThailand ๔.๐	(๑๐)	
๓.๔ วิสัยทัศน์	วิสัยทัศน์ ซึ่งมีลักษณะแสดงสถานภาพที่องค์กรปกครองส่วนท้องถิ่นต้องการจะเป็นหรือบรรลุถึงอนาคตอย่างชัดเจน สอดคล้องกับโอกาสและศักยภาพที่เป็นลักษณะเฉพาะขององค์กรปกครองส่วนท้องถิ่น และสัมพันธ์กับโครงการพัฒนาท้องถิ่น	(๕)	
๓.๕ กลยุทธ์	แสดงให้เห็นช่องทาง วิธีการ ภารกิจหรือสิ่งที่ต้องทำตามอำนาจหน้าที่ขององค์กรปกครองส่วนท้องถิ่นที่จะนำไปสู่การบรรลุวิสัยทัศน์ หรือแสดงให้เห็นถึงความชัดเจนในสิ่งที่ดำเนินการให้บรรลุวิสัยทัศน์นั้น	(๕)	
๓.๖ เป้าประสงค์ของแต่ละประเด็นกลยุทธ์	เป้าประสงค์ของแต่ละประเด็นกลยุทธ์มีความสอดคล้องและสนับสนุนต่อกิจกรรมที่จะเกิดขึ้น มุ่งหมายสิ่งหนึ่งสิ่งใดที่ชัดเจน	(๕)	
๓.๗ จุดยืนทางยุทธศาสตร์ (Positioning)	ความมุ่งมั่นอันแน่วแน่ ในการวางแผนพัฒนาท้องถิ่น เพื่อให้บรรลุวิสัยทัศน์ขององค์กรปกครองส่วนท้องถิ่นซึ่งเกิดจากศักยภาพของพื้นที่จริง ที่จะนำไปสู่ผลสำเร็จทางยุทธศาสตร์	(๕)	
๓.๘ แผนงาน	แผนงานหรือจุดมุ่งหมายเพื่อการพัฒนาในอนาคต กำหนดจุดมุ่งหมายในเรื่องใดเรื่องหนึ่งหรือแผนงานที่เกิดจากเป้าประสงค์ ตัวชี้วัดค่าเป้าหมาย กลยุทธ์ จุดยืนทางยุทธศาสตร์และยุทธศาสตร์ขององค์กรปกครองส่วนท้องถิ่นที่มีความชัดเจน นำไปสู่การจัดทำโครงการพัฒนาท้องถิ่นในแผนพัฒนาท้องถิ่น โดยระบุแผนงานและความเชื่อมโยงดังกล่าว	(๕)	
๓.๙ ความเชื่อมโยงของยุทธศาสตร์ในภาพรวม	ความเชื่อมโยงองค์รวมที่นำไปสู่การพัฒนาท้องถิ่นที่เกิดผลผลิต/โครงการจากแผนยุทธศาสตร์ชาติ ๒๐ ปี แผนพัฒนาเศรษฐกิจและสังคมแห่งชาติ ฉบับที่ ๑๒ Thailand ๔.๐แผนพัฒนาภาค/แผนพัฒนากลุ่มจังหวัด/แผนพัฒนาจังหวัด ยุทธศาสตร์การพัฒนาขององค์กรปกครองส่วนท้องถิ่นในเขตจังหวัดและยุทธศาสตร์ขององค์กรปกครองส่วนท้องถิ่น	(๕)	
๓.๑๐ ผลผลิต/โครงการ	ผลผลิต/โครงการ เป็นผลผลิตที่เป็นชุดหรือเป็นโครงการที่เป็นชุดกลุ่มหรืออันหนึ่งอันเดียวกัน ลักษณะเดียวกัน เป็นต้น เพื่อนำไปสู่การจัดทำโครงการเพื่อพัฒนาท้องถิ่นในแผนพัฒนาท้องถิ่นอย่างถูกต้องและครบถ้วน	(๕)	
<b>รวมคะแนน</b>		<b>๑๐๐</b>	

**๒.การติดตามและประเมินผลโครงการ**

แนวทางการพิจารณาการติดตามและประเมินผลโครงการเพื่อความสอดคล้อง แผนพัฒนาท้องถิ่น ประกอบด้วย

ประเด็นการพิจารณา	คะแนน
๑.การสรุปสถานการณ์พัฒนา	๑๐
๒.การประเมินผลการนำแผนพัฒนาท้องถิ่นไปปฏิบัติในเชิงปริมาณ	๑๐
๓.การประเมินผลการนำแผนพัฒนาท้องถิ่นไปปฏิบัติในเชิงคุณภาพ	๑๐
๔.แผนงานและยุทธศาสตร์การพัฒนา	๑๐
๕.โครงการพัฒนา ประกอบด้วย	๖๐
๕.๑ ความชัดเจนของชื่อโครงการ	(๕)
๕.๒ กำหนดวัตถุประสงค์สอดคล้องกับโครงการ	(๕)
๕.๓ เป้าหมาย (ผลผลิตของโครงการ) มีความชัดเจนนำไปสู่การตั้งงบประมาณได้ถูกต้อง	(๕)
๕.๔ โครงการมีความสอดคล้องกับแผนยุทธศาสตร์ชาติ ๒๐ ปี	(๕)
๕.๕ เป้าหมาย (ผลผลิตของโครงการ) มีความสอดคล้องกับแผนพัฒนาเศรษฐกิจและสังคมแห่งชาติ	(๕)
๕.๖ โครงการมีความสอดคล้องกับ Thailand ๔.๐	(๕)
๕.๗ โครงการมีความสอดคล้องกับยุทธศาสตร์จังหวัด	(๕)
๕.๘ โครงการแก้ไขปัญหาความยากจนหรือการเสริมสร้างให้ประเทศมั่นคง มั่งคั่ง ยั่งยืน	(๕)
๕.๙ งบประมาณ มีความสอดคล้องกับเป้าหมาย (ผลผลิตของโครงการ)	(๕)
๕.๑๐ มีการประมาณการราคาถูกต้องตามหลักวิธีการงบประมาณ	(๕)
๕.๑๑ มีการกำหนดตัวชี้วัด (KPI) และสอดคล้องกับวัตถุประสงค์และผลที่คาดว่าจะได้รับ	(๕)
๕.๑๒ ผลที่คาดว่าจะได้รับ สอดคล้องกับวัตถุประสงค์	(๕)
<b>รวมคะแนน</b>	<b>๑๐๐</b>

คะแนน ๑๐๐ คะแนน เกณฑ์ที่ควรได้เพื่อให้เกิดความสอดคล้องและขับเคลื่อนการพัฒนาท้องถิ่นขององค์กรปกครองส่วนท้องถิ่น ไม่ควรน้อยกว่าร้อยละ ๘๐ (๘๐ คะแนน)

ประเด็นการพิจารณา	รายละเอียดหลักเกณฑ์	คะแนนเต็ม	คะแนนที่ได้
๑. การสรุปสถานการณ์การพัฒนา	เป็นการวิเคราะห์กรอบการจัดทำยุทธศาสตร์ขององค์กรปกครองส่วนท้องถิ่น (ใช้การวิเคราะห์ SWOT Analysis/ Demand (Demand Analysis) /Global Demand และ Trend ปัจจัยและสถานการณ์การเปลี่ยนแปลงที่มีผลต่อการพัฒนา อย่างน้อยต้องประกอบด้วย การวิเคราะห์ศักยภาพด้านเศรษฐกิจ,ด้านสังคม, ด้านทรัพยากรธรรมชาติและสิ่งแวดล้อม)	๑๐	
๒. การประเมินผลการนำแผนพัฒนาท้องถิ่นไปปฏิบัติในเชิงปริมาณ	๑) การควบคุมที่มีการใช้ตัวเลขต่างๆ เพื่อนำมาใช้วัดผลในเชิงปริมาณเช่น การวัดจำนวนโครงการ กิจกรรม งานต่างๆ ก็คือผลผลิตนั้นเองว่าเป็นไปตามที่ตั้งเป้าหมายเอาไว้หรือไม่จำนวนที่ดำเนินการจริงตามที่ได้กำหนดไว้เท่าไร จำนวนที่ไม่สามารถดำเนินการได้มีจำนวนเท่าไรสามารถอธิบายได้ตามหลักประสิทธิภาพ (Efficiency) ของการพัฒนาท้องถิ่นตามอำนาจหน้าที่ที่ได้กำหนดไว้ ๒) วิเคราะห์ผลกระทบ/สิ่งที่กระทบ (Impact) โครงการที่ดำเนินการในเชิงปริมาณ (Quantitative)	๑๐	
๓. การประเมินผลการนำแผนพัฒนาท้องถิ่นไปปฏิบัติในเชิงคุณภาพ	๑) การประเมินประสิทธิผลของแผนพัฒนาในเชิงคุณภาพคือการนำเอาเทคนิคต่างๆ มาใช้เพื่อวัดว่าภารกิจ โครงการ กิจกรรม งานต่างๆ ที่ดำเนินการในพื้นที่นั้นๆ ตรงต่อความต้องการของประชาชนหรือไม่ และเป็นไปตามอำนาจหน้าที่หรือไม่ ประชาชนพึงพอใจหรือไม่ สิ่งของ วัสดุครุภัณฑ์ การดำเนินการต่างๆ มีสภาพหรือลักษณะถูกต้อง ครบถ้วน สามารถใช้ได้ ตามวัตถุประสงค์หรือไม่ ซึ่งเป็นไปตามหลักประสิทธิผล (Effectiveness) ผลการปฏิบัติราชการที่บรรลุวัตถุประสงค์และเป้าหมายของแผนการปฏิบัติราชการตามที่ได้รับงบประมาณมาดำเนินการ รวมถึงสามารถเทียบเคียงกับส่วนราชการหรือหน่วยงาน ๒) วิเคราะห์ผลกระทบ/สิ่งที่กระทบ (Impact) โครงการที่ดำเนินการในเชิงคุณภาพ (Qualitative)	๑๐	
๔. แผนงานและยุทธศาสตร์การพัฒนา	๑) วิเคราะห์แผนงาน งาน ที่เกิดจากด้านต่างๆ มีความสอดคล้องกับยุทธศาสตร์ขององค์กรปกครองส่วนท้องถิ่นในมิติต่างๆ จนนำไปสู่การจัดทำโครงการพัฒนาท้องถิ่นโดยใช้ SWOT Analysis / Demand (Demand Analysis)/Global Demand/Trend	๑๐	

ประเด็นการพิจารณา	รายละเอียดหลักเกณฑ์	คะแนนเต็ม	คะแนน ที่ได้
	หรือหลักการบูรณาการ (Integration) กับองค์กร ปกครองส่วนท้องถิ่นที่มีพื้นที่ติดต่อกัน ๒) วิเคราะห์แผนงาน งาน ที่เกิดจากด้านต่างๆ ที่สอดคล้องกับการแก้ไขปัญหาความยากจน หลัก ประชาธิปไตย และหลักปรัชญาเศรษฐกิจพอเพียงและ โดยเฉพาะเศรษฐกิจพอเพียงท้องถิ่น (ด้านการเกษตร และแหล่งน้ำ)(Local Sufficiency Economy Plan : LSEP)	๑๐	
๕. โครงการพัฒนา ประกอบด้วย ๕.๑ ความชัดเจนของชื่อ โครงการ	ควรประกอบด้วยข้อมูลดังนี้ - เป็นโครงการที่มีวัตถุประสงค์สนองต่อแผน ยุทธศาสตร์การ พัฒนาขององค์กรปกครอง ส่วนท้องถิ่นและดำเนินการเพื่อให้การพัฒนาบรรลุตาม วิสัยทัศน์ขององค์กรปกครองส่วน ท้องถิ่น ที่กำหนดไว้ ชื่อโครงการมีความชัดเจน มุ่งไปเรื่องใด เรื่องหนึ่ง อ่านแล้วเข้าใจได้ว่าจะพัฒนาอะไร ในอนาคต	๖๐ (๕)	
๕.๒ กำหนดวัตถุประสงค์ สอดคล้องกับโครงการ	มีวัตถุประสงค์ชัดเจน (clear objective) โครงการต้อง กำหนดวัตถุประสงค์สอดคล้องกับความเป็นมาของ โครงการ สอดคล้องกับหลักการและเหตุผล วิธีการ ดำเนินงาน ต้อง สอดคล้องกับ วัตถุประสงค์ มีความเป็นไปได้ชัดเจน มีลักษณะเฉพาะเจาะจง	(๕)	
๕.๓ เป้าหมาย (ผลผลิตของ โครงการ) มีความชัดเจนนำไปสู่ การตั้งงบประมาณได้ถูกต้อง	สภาพที่ยากให้เกิดขึ้นในอนาคตเป็นทิศทางที่ต้องไปให้ ถึงเป้าหมายต้องชัดเจน สามารถระบุจำนวนเท่าไร กลุ่มเป้าหมายคืออะไร มีผลผลิตอย่างไร กลุ่มเป้าหมาย พื้นที่ดำเนินงาน และระยะเวลาดำเนินงานอธิบายให้ ชัดเจนว่าโครงการนี้จะทำที่ไหน เริ่มต้นในช่วงเวลาใด และจบลงเมื่อไร ใครคือกลุ่มเป้าหมายของโครงการ หาก กลุ่มเป้าหมายมีหลายกลุ่ม ให้บอกชัดเจนไปว่าใคร คือ กลุ่มเป้าหมายหลัก ใครคือกลุ่มเป้าหมายรอง	(๕)	
๕.๔ โครงการมีความสอดคล้อง กับแผนยุทธศาสตร์ชาติ ๒๐ ปี	โครงการสอดคล้องกับ (๑) ความมั่นคง (๒) การสร้าง ความสามารถในการแข่งขัน (๓) การพัฒนาและ เสริมสร้างศักยภาพคน (๔) การสร้างโอกาสความเสมอ ภาคและเท่าเทียมกันทางสังคม (๕) การสร้างการเติบโตบนคุณภาพชีวิตที่เป็นมิตรต่อ สิ่งแวดล้อม (๖) การปรับสมดุลและพัฒนาระบบการบริหารจัดการ ภาครัฐ เพื่อให้เกิดความมั่นคง มั่งคั่ง ยั่งยืน	(๕)	

ประเด็นการพิจารณา	รายละเอียดหลักเกณฑ์	คะแนนเต็ม	คะแนน ที่ได้
<p>๕.๕ เป้าหมาย (ผลผลิตของโครงการ) มีความสอดคล้องกับแผนพัฒนาเศรษฐกิจและสังคมแห่งชาติ</p>	<p>โครงการมีความสอดคล้องกับแผนพัฒนาเศรษฐกิจและสังคมแห่งชาติฉบับที่ ๑๒ โดย</p> <p>(๑) ยึดหลักปรัชญาของเศรษฐกิจพอเพียง</p> <p>(๒) ยึดคนเป็นศูนย์กลางการพัฒนา</p> <p>(๓) ยึดวิสัยทัศน์ภายใต้ยุทธศาสตร์ชาติ ๒๐ ปี</p> <p>(๔) ยึดเป้าหมายอนาคตประเทศไทย ๒๕๗๙</p> <p>(๕) ยึดหลักการนำไปสู่การปฏิบัติให้เกิดผลสัมฤทธิ์อย่างจริงจังใน ๕ ปีที่ต่อยอดไปสู่ผลสัมฤทธิ์ที่เป็นเป้าหมายระยะยาว ภายใต้แนวทางการพัฒนา</p> <p>(๑) การยกระดับศักยภาพการแข่งขันและการหลุดพ้นกับดักรายได้ปานกลางสู่รายได้สูง</p> <p>(๒) การพัฒนาศักยภาพคนตามช่วงวัยและการปฏิรูประบบเพื่อสร้างสังคมสูงวัยอย่างมีคุณภาพ</p> <p>(๓) การลดความเหลื่อมล้ำทางสังคม</p> <p>(๔) การรองรับการเชื่อมโยงภูมิภาคและความเป็นเมือง</p> <p>(๕) การสร้างความเจริญเติบโตทางเศรษฐกิจและสังคมอย่างเป็นมิตรกับสิ่งแวดล้อม</p> <p>(๖) การบริหารราชการแผ่นดินที่มีประสิทธิภาพ</p>	<p>(๕)</p>	
<p>๕.๖ โครงการมีความสอดคล้องกับ Thailand ๔.๐</p>	<p>โครงการมีลักษณะหรือสอดคล้องกับการปรับเปลี่ยนโครงสร้างเศรษฐกิจไปสู่ Value-Based Economy หรือเศรษฐกิจที่ขับเคลื่อนด้วยนวัตกรรม ทำน้อยได้มาก เช่น</p> <p>(๑) เปลี่ยนจากการผลิตสินค้า โมดัลมันท์ไปสู่สินค้าเชิงนวัตกรรม</p> <p>(๒) เปลี่ยนจากการขับเคลื่อนประเทศด้วยภาคอุตสาหกรรม ไปสู่การขับเคลื่อนด้วยเทคโนโลยี ความคิดสร้างสรรค์และนวัตกรรม (๓) เปลี่ยนจากการเน้นภาคการผลิตสินค้า ไปสู่การเน้นภาคบริการมากขึ้น รวมถึงโครงการที่เติมเต็มด้วยวิทยาการ ความคิดสร้างสรรค์ นวัตกรรมวิทยาศาสตร์ เทคโนโลยี และการวิจัยและพัฒนาแล้วต่อยอดความได้เปรียบเชิงเปรียบเทียบ เช่น ด้านเกษตร เทคโนโลยีชีวภาพ สาธารณสุข วัฒนธรรม ฯลฯ</p>	<p>(๕)</p>	

ประเด็นการพิจารณา	รายละเอียดหลักเกณฑ์	คะแนนเต็ม	คะแนน ที่ได้
๕.๗ โครงการสอดคล้องกับยุทธศาสตร์จังหวัด	โครงการพัฒนาท้องถิ่นมีความสอดคล้องกับห้วงระยะเวลาของแผนพัฒนาจังหวัดที่ได้กำหนดขึ้น เพื่อขับเคลื่อนการพัฒนาท้องถิ่นเสมือนหนึ่งการขับเคลื่อนการพัฒนาจังหวัด ซึ่งไม่สามารถแยกส่วนใดส่วนหนึ่งออกจากกันได้ นอกจากนี้โครงการพัฒนาท้องถิ่นต้องเป็นโครงการเชื่อมต่อหรือเดินทางไปด้วยกันกับยุทธศาสตร์จังหวัดที่ได้กำหนดขึ้นที่เป็นปัจจุบัน	(๕)	
๕.๘ โครงการแก้ไขปัญหาความยากจนหรือการเสริมสร้างให้ประเทศชาติมั่นคง มั่งคั่ง ยั่งยืนภายใต้หลักปรัชชารัฐ	เป็นโครงการที่ดำเนินการภายใต้พื้นฐานความพอเพียงที่ประชาชนดำเนินการเองหรือร่วมดำเนินการ เป็นโครงการต่อยอดและขยายได้เป็นโครงการที่ประชาชนต้องการเพื่อให้เกิดความยั่งยืนซึ่งมีลักษณะที่จะให้ท้องถิ่นมีความมั่นคง มั่งคั่ง ยั่งยืน เป็นท้องถิ่นที่พัฒนาแล้ว ด้วยการพัฒนาตามปรัชญาเศรษฐกิจพอเพียง และเศรษฐกิจพอเพียงท้องถิ่น(ด้านการเกษตรและแหล่งน้ำ) (LSEP)	(๕)	
๕.๙ งบประมาณ มีความสอดคล้องกับเป้าหมาย (ผลผลิตของโครงการ)	งบประมาณโครงการพัฒนาจะต้องคำนึงถึงหลักสำคัญ ๕ ประการในการจัดทำโครงการได้แก่ (๑) ความประหยัด (Economy) (๒) ความมีประสิทธิภาพ (Efficiency) (๓) ความมีประสิทธิภาพ (Effectiveness) (๔)ความยุติธรรม(Equity) (๕) ความโปร่งใส(Transparency)	(๕)	
๕.๑๐ มีการประมาณการราคาดูกต้องตามหลักวิธีการงบประมาณ	การประมาณการราคาเพื่อการพัฒนาต้องให้สอดคล้องกับโครงการถูกต้องตามหลักวิชาการทางช่าง หลักของราคากลาง ราคากลางท้องถิ่นมีความโปร่งใสในการกำหนดราคาและตรวจสอบได้ในเชิงประจักษ์มีความคลาดเคลื่อนไม่มากกว่าหรือไม่ต่ำกว่าร้อยละห้าของการนำไปตั้งงบประมาณรายจ่ายในข้อบัญญัติ/เทศบัญญัติเงินสะสม หรือรายจ่ายพัฒนาที่ปรากฏในรูปแบบอื่นๆ	(๕)	

ประเด็นการพิจารณา	รายละเอียดหลักเกณฑ์	คะแนนเต็ม	คะแนน ที่ได้
๕.๑๑ มีการกำหนดตัวชี้วัด (KPI) และ สอดคล้องกับ วัตถุประสงค์และผลที่คาดว่าจะ ได้รับ	มีการกำหนดดัชนีชี้วัดผลงาน (Key Performance Indicator : KPI)ที่สามารถวัดได้ (measurable) ใช้บอกประสิทธิผล (effectiveness) ใช้บอกประสิทธิภาพ (efficiency) ได้ เช่น การกำหนดความพึงพอใจ การกำหนดร้อยละ การกำหนดอันเกิดจากผลของ วัตถุประสงค์ที่เกิดที่สิ่งที่ได้รับ (การคาดการณ์ คาดว่าจะได้รับ)	(๕)	
๕.๑๒ ผลที่คาดว่าจะได้รับ สอดคล้องกับวัตถุประสงค์	ผลที่ได้รับเป็นสิ่งที่เกิดขึ้นได้จริงจากการดำเนินการ ตามโครงการพัฒนาซึ่งสอดคล้องกับวัตถุประสงค์ ที่ตั้งไว้ การได้ผลหรือผลที่เกิดขึ้นจะต้องเท่ากับ วัตถุประสงค์หรือมากกว่าวัตถุประสงค์ ซึ่งการเขียน วัตถุประสงค์ควรคำนึงถึง (๑) มีความเป็นไปได้และมีความเฉพาะเจาะจง ในการดำเนินงานตามโครงการ (๒) วัดและประเมินผลระดับของความสำเร็จได้ (๓) ระบุสิ่งที่ต้องการดำเนินงานอย่างชัดเจนและ เฉพาะเจาะจงมากที่สุดและสามารถปฏิบัติได้ (๔) เป็นเหตุเป็นผล สอดคล้องกับความเป็นจริง (๕) ส่งผลต่อการบ่งบอกเวลาได้	(๕)	
<b>รวมคะแนน</b>		<b>๑๐๐</b>	

### ๓.สรุปผลการพัฒนาท้องถิ่นในภาพรวม

#### ๓.๑ การวัดผลในเชิงปริมาณและเชิงคุณภาพ

ข้อ ๓๐ (๕) ของระเบียบกระทรวงมหาดไทยว่าด้วยการจัดทำแผนพัฒนาขององค์กรปกครองส่วน ท้องถิ่น พ.ศ. ๒๕๔๘ ฉบับที่ ๒ พ.ศ. ๒๕๕๙ กำหนดว่า ผู้บริหารท้องถิ่นเสนอผลการติดตามและประเมินผลต่อ สภาท้องถิ่น และคณะกรรมการพัฒนาท้องถิ่น พร้อมทั้งประกาศผลการติดตามและประเมินผลแผนพัฒนาให้ ประชาชนในท้องถิ่นทราบในที่เปิดเผย ภายในสิบห้าวันนับแต่วันที่ผู้บริหารท้องถิ่นเสนอผลการติดตามและ ประเมินผลดังกล่าวและต้องปิดประกาศโดยเปิดเผยไม่น้อยกว่าสามสิบวัน โดยอย่างน้อยปีละสองครั้งภายในเดือน เมษายนและภายในเดือนตุลาคมของทุกปีและ ข้อ ๒๙ (๓) กำหนดว่า ให้องค์กรปกครองส่วนท้องถิ่นรายงานผล และเสนอความเห็นซึ่งได้จากการติดตามและประเมินผลแผนพัฒนาต่อผู้บริหารท้องถิ่น เพื่อให้ผู้บริหารท้องถิ่น เสนอต่อสภาท้องถิ่น และคณะกรรมการพัฒนาท้องถิ่น พร้อมทั้งประกาศผลการติดตามและประเมินผล แผนพัฒนาให้ประชาชนในท้องถิ่นทราบในที่เปิดเผยภายในสิบห้าวัน นับแต่วันรายงานผลและเสนอความเห็น ดังกล่าวและต้องปิดประกาศไว้เป็นระยะเวลาไม่น้อยกว่าสามสิบวัน โดยอย่างน้อยปีละสองครั้งภายในเดือน

เมษายนและภายในเดือนตุลาคมของทุกปี โดยใช้รูปแบบเชิงพรรณนา ซึ่งสามารถแสดงได้ทั้งการอธิบายเชิงสถิติ รูปภาพ กราฟ ข้อมูลต่าง ๆ จาก

๑. ใช้แบบสำหรับการติดตามและประเมินผลเชิงปริมาณและคุณภาพ

(๑) แบบตัวบ่งชี้การปฏิบัติงาน (Performance Indicators)

(๒) แบบบัตรคะแนน (Scorecard Model) แบบบัตรคะแนนหรือ Scorecard Model ของ Kaplan & Norton

(๓) แบบมุ่งวัดผลสัมฤทธิ์ (Result Framework Model (RF))

(๔) แบบเชิงเหตุผล (Logical Model) ตัวแบบเชิงเหตุผล หรือ Logical Model

(๕) แบบวัดกระบวนการปฏิบัติงาน (Process Performance Measurement System (PPMS)) ระบบการวัดกระบวนการปฏิบัติงานหรือ PPMS

(๖) แบบการประเมินโดยใช้วิธีการแก้ปัญหาหรือเรียนรู้จากปัญหาที่เกิดขึ้นหรือ Problem Solving Method

(๗) แบบการประเมินแบบมีส่วนร่วม (Participatory Methods)

(๘) แบบการประเมินผลกระทบ (Impact Evaluation)

(๙) แบบการประเมินความเสี่ยง (Risk Assessment Model)

(๑๐) แบบการประเมินตนเอง (Self-assessment Model) และ

(๑๑) แบบอื่น ๆ ที่องค์กรปกครองส่วนท้องถิ่นกำหนดขึ้น ทั้งนี้ต้องอยู่ภายใต้กรอบตามข้อ (๑)-(๑๐) หรือเป็นแบบผสมก็ได้

๒. เชิงปริมาณ (Quantity) คุณภาพ (Quality) ผลที่ได้จริง ๆ คืออะไร ค่าใช้จ่าย (Cost) เวลา (Time) เป็นไปตามที่กำหนดไว้หรือไม่.....

๓. ประชาชนได้ประโยชน์อย่างไรหรือราชการได้ประโยชน์อย่างไร.....

๔ วัดผลนั้นได้จริงหรือไม่ หรือวัดได้เท่าไร (Key Performance Indicators : KPIs)

๕ ผลกระทบ (Impact)

#### ๔. ข้อเสนอแนะในการจัดทำแผนพัฒนาท้องถิ่นในอนาคต

##### ๔.๑ ผลกระทบนำไปสู่อนาคต ( เช่น จะทำ สนับสนุน ส่งเสริม ป้องกันอย่างไร เป็นต้น)

- ส่งเสริมสนับสนุนหมู่บ้าน ชุมชนให้สามารถพัฒนาและพึ่งพาตนเองได้
- สร้างแนวร่วมในการดำเนินงานของชุมชนร่วมกับหน่วยงานระดับอำเภอ จังหวัด แบบเบ็ดเสร็จอย่างเป็นรูปธรรม
- จัดทำแผนให้สอดคล้องกับบริบทชุมชนหรือความเป็นไปได้ที่จะต่อยอดการพัฒนาได้อย่างยั่งยืนของแต่ละท้องถิ่น

##### ๔.๒ ข้อสังเกต ข้อเสนอแนะ ผลจากการพัฒนา (รวมถึงองค์ประกอบสำคัญของข้อมูลเพื่อนำไปสู่ข้อเสนอแนะ เป็นต้น)

- การจัดเก็บข้อมูล การจัดทำรูปแบบข้อมูล การรายงานผลการปฏิบัติงานราชการต่าง ๆ ให้สามารถเชื่อมโยงข้อมูลระหว่างหน่วยงานราชการต่าง ๆ ได้ เพื่อลดการทำงานที่ซ้ำซ้อน และเกิดความคล่องตัวในหน่วยงาน
- กำหนดช่วงระยะเวลาการจัดทำแผนชุมชนกับแผนพัฒนาท้องถิ่นให้สอดคล้องกัน เพื่อให้การปฏิบัติไม่เป็นไปตามระเบียบหรือหลักเกณฑ์การประเมินผลการปฏิบัติราชการขององค์กรปกครองส่วนท้องถิ่น
- บูรณาการการปฏิบัติงานของหน่วยงานราชการในพื้นที่อย่างเป็นรูปธรรมยิ่งขึ้น



ประกาศองค์การบริหารส่วนตำบลทุ่งหัวช้าง  
เรื่อง ประกาศใช้แผนพัฒนาท้องถิ่น (พ.ศ.๒๕๖๖-๒๕๗๐) ทบพทวนครั้งที่ ๑/๒๕๖๕  
แก้ไขครั้งที่ ๔/๒๕๖๖

ด้วยองค์การบริหารส่วนตำบลทุ่งหัวช้างได้จัดทำแผนพัฒนาท้องถิ่น (พ.ศ.๒๕๖๖ - ๒๕๗๐) ทบพทวนครั้งที่ ๑/๒๕๖๕ แก้ไขครั้งที่ ๔/๒๕๖๖ ตามระเบียบกระทรวงมหาดไทยว่าด้วยการจัดทำแผนพัฒนาขององค์กรปกครองส่วนท้องถิ่น พ.ศ.๒๕๔๘ แก้ไขเพิ่มเติม (ฉบับที่ ๒) พ.ศ.๒๕๕๙ (ฉบับที่ ๓) พ.ศ.๒๕๖๑ โดยได้รับความเห็นชอบจากผู้บริหารท้องถิ่นแล้ว นั้น

อาศัยอำนาจตามความในหมวดที่ ๕ ข้อ ๒๑ แห่งระเบียบกระทรวงมหาดไทยว่าด้วยการจัดทำแผนขององค์กรปกครองส่วนท้องถิ่น พ.ศ.๒๕๔๘ แก้ไขเพิ่มเติม (ฉบับที่ ๒) พ.ศ.๒๕๕๙ (ฉบับที่ ๓) พ.ศ.๒๕๖๑ จึงขอประกาศใช้แผนพัฒนาท้องถิ่น (พ.ศ.๒๕๖๖ - ๒๕๗๐) ทบพทวนครั้งที่ ๑/๒๕๖๕ แก้ไขครั้งที่ ๔/๒๕๖๖ เพื่อใช้เป็นกรอบในการจัดทำงบประมาณรายจ่ายประจำปี งบประมาณรายจ่ายเพิ่มเติม งบประมาณเงินสะสม และขอรับการสนับสนุนงบประมาณจากหน่วยงานอื่นต่อไป รายละเอียดตามเอกสารที่แนบมาพร้อมนี้

จึงประกาศให้ทราบโดยทั่วกัน

ประกาศ ณ วันที่ ๓ เดือน พฤษภาคม พ.ศ. ๒๕๖๖

(นายบันพูน คำตา)

นายกองค์การบริหารส่วนตำบลทุ่งหัวช้าง