



# แผนพัฒนาท้องถิ่น (พ.ศ. ๒๕๖๑-๒๕๖๕)

องค์การบริหารส่วนตำบลท่งหัวช้าง  
อำเภอท่งหัวช้าง จังหวัดลำพูน

องค์การบริหารส่วนตำบลท่งหัวช้าง ๑/๑ หมู่ ๕ ตำบลท่งหัวช้าง  
อำเภอท่งหัวช้าง จังหวัดลำพูน ๕๑๑๒๘ <http://www.thc.go.th>

โทรศัพท์ : ๐๕๓-๙๗๕๒๘๖  
โทรสาร : ๐๕๓-๙๗๕๒๘๖

## คำนำ

แผนพัฒนาท้องถิ่น (พ.ศ. ๒๕๖๑ - ๒๕๖๕) ฉบับนี้องค์การบริหารส่วนตำบลทุ่งหัวช้างได้จัดทำขึ้นเพื่อใช้เป็นแนวทางในการพัฒนาโดยได้กำหนดแผนงาน /โครงการ ในระยะ ๕ ปี เพื่อให้สอดคล้องกับแนวทางการพัฒนาของแผนพัฒนาเศรษฐกิจและสังคมแห่งชาติ ฉบับที่ ๑๒ (พ.ศ. ๒๕๖๑ - ๒๕๖๕) ตามนโยบายของรัฐบาล กระทรวง ทบวง กรมต่างๆ จังหวัด และอำเภอ และสอดคล้องกับแผนยุทธศาสตร์การพัฒนาจังหวัด แผนยุทธศาสตร์การพัฒนาอำเภอ และแผนยุทธศาสตร์พัฒนาองค์การบริหารส่วนตำบลทุ่งหัวช้าง รวมถึงวิธีการแก้ไข ปัญหาและตอบสนองความต้องการของประชาชนที่อยู่ในเขตตำบล

แผนพัฒนาท้องถิ่น(พ.ศ. ๒๕๖๑ - ๒๕๖๕) ฉบับนี้เป็นแผนแม่บทที่ใช้เป็นเครื่องมือในการบริหารและพัฒนาตำบล ซึ่งจะก่อให้เกิดประสิทธิภาพและประสิทธิผลสูงสุด บรรลุจุดมุ่งหมายของการพัฒนา ก่อให้เกิดผลในการตอบสนอง ความต้องการของประชาชน ช่วยลดความขัดแย้งและขจัดความซับซ้อนในการทำงาน ตลอดจนเป็นการใช้ทรัพยากร ในการพัฒนาที่มีอยู่อย่างจำกัดให้ได้ผลอย่างคุ้มค่าทำให้ตำบล มีเป้าหมายและทิศทางในการพัฒนาอย่างชัดเจน สามารถมองเห็นเป็นรูปธรรม ทั้งทางด้านโครงสร้างพื้นฐาน ด้านเศรษฐกิจ ด้านสังคม ด้านการเมืองการบริหาร และ ด้านทรัพยากรธรรมชาติซึ่งเป็นการประสานความร่วมมือในการพัฒนาของทุกฝ่ายไม่ว่าจะเป็นตำบล ส่วนราชการต่างๆ ภาคเอกชน ประชาชนและองค์กรอื่นๆ ทำให้เกิดการพัฒนาร่วมกันโดยยึดถือผลประโยชน์ของ ประชาชนเป็นที่ตั้ง มีการบูรณาการ แผนงาน /โครงการ เพื่อนำไปสู่จุดมุ่งหมายของการพัฒนาและนอกจากนี้ แผนพัฒนาฉบับนี้ยังใช้เป็นเครื่องมือควบคุมการใช้จ่ายงบประมาณ การติดตาม ตรวจสอบและการควบคุมการดำเนินงานให้ ตรงตามวัตถุประสงค์ของการ พัฒนาที่ตั้งไว้

ในการจัดทำแผนพัฒนาครั้งนี้องค์การบริหารส่วนตำบลทุ่งหัวช้าง ได้รับความอนุเคราะห์และความร่วมมือด้วยดีจากส่วนราชการต่างๆ ภาคเอกชน ประชาชนและองค์กรต่างๆ ในการจัดหาข้อมูลและสำรวจความต้องการด้านต่างๆ หวังเป็นอย่างยิ่งว่าแผนพัฒนาฉบับนี้คงจะเป็นประโยชน์ต่อการพัฒนาและการปฏิบัติงาน ก่อให้เกิดความร่วมมือและสร้างความเข้าใจอันดีในการพัฒนาร่วมกัน ทั้งภาครัฐภาคเอกชนและประชาชนในเขตตำบล เป็นแนวทางในการสร้างสรรค์สังคมให้น่าอยู่ และพัฒนาตำบลทุ่งหัวช้างให้เจริญก้าวหน้าดังที่ตั้งเป้าหมายไว้ต่อไป

องค์การบริหารส่วนตำบลทุ่งหัวช้าง

## สารบัญ

	หน้า
ส่วนที่ ๑ สภาพทั่วไปและข้อมูลพื้นฐานขององค์การบริหารส่วนตำบลทุ่งหัวช้าง	๑ - ๒๐
ส่วนที่ ๒ ยุทธศาสตร์องค์การปกครองส่วนท้องถิ่น	๒๑ - ๓๓
ส่วนที่ ๓ การนำแผนพัฒนาท้องถิ่นสู่การปฏิบัติ	๓๔ - ๒๕๔
ส่วนที่ ๔ การติดตามและประเมินผล	๒๕๕ - ๒๖๖

## ส่วนที่ ๑

### สภาพทั่วไปและข้อมูลพื้นฐานขององค์การบริหารส่วนตำบลทุ่งหัวช้าง

#### ส่วนที่ ๑ สภาพทั่วไปและข้อมูลพื้นฐาน

##### ๑. ด้านกายภาพ

###### ๑.๑.๑ ที่ตั้ง

องค์การบริหารส่วนตำบลทุ่งหัวช้างตั้งอยู่ในเขตอำเภอทุ่งหัวช้าง จังหวัดลำพูน ตั้งอยู่ทางด้านทิศตะวันออกเฉียงใต้ของอำเภอทุ่งหัวช้าง มีอาณาเขตติดต่อดังนี้.-

- ❖ ระยะทางห่างจากที่ทำการอำเภอทุ่งหัวช้าง ๓ กิโลเมตร
- ❖ ระยะทางห่างจากจังหวัดลำพูน ๙๕ กิโลเมตร

###### อาณาเขต

- ❖ ทิศเหนือ ติดต่อกับเขต เทศบาลตำบลทุ่งหัวช้าง และ ตำบลตะเคียนปม อ.ทุ่งหัวช้าง จ.ลำพูน
- ❖ ทิศใต้ ติดต่อกับเขต ตำบลบ้านปวง อ.ทุ่งหัวช้าง จ.ลำพูน
- ❖ ทิศตะวันออก ติดต่อกับเขต ตำบลเสริมซ้าย อำเภอเสริมงาม จ.ลำปาง
- ❖ ทิศตะวันตก ติดต่อกับเขต เทศบาลตำบลทุ่งหัวช้าง และ ตำบลแม่ตื่น อ.ลำ จ.ลำพูน

###### ๑.๑.๒ เนื้อที่

พื้นที่ในเขตบริหารงานขององค์การบริหารส่วนตำบลทุ่งหัวช้าง มีพื้นที่ทั้งหมด ๕๓,๙๐๖.๒๕ ไร่ หรือ ประมาณ ๘๖.๒๕ ตารางกิโลเมตร(ตามประกาศในราชกิจจานุเบกษา เล่ม ๑๒๘ ตอนพิเศษ ๑๓๔ ลงวันที่ ๑๐ พฤศจิกายน ๒๕๕๔)

###### ๑.๒ ลักษณะภูมิประเทศ

สภาพภูมิประเทศขององค์การบริหารส่วนตำบลทุ่งหัวช้างส่วนใหญ่เป็นภูเขา และพื้นที่ราบบางส่วน มีแหล่งน้ำธรรมชาติที่สำคัญคือ อ่างเก็บน้ำแม่ป่นแดง ลำห้วยแม่นาวะ ลำห้วยแม่แสม และแม่น้ำลี้ ไหลผ่านหมู่บ้านในตำบลทุ่งหัวช้างได้แก่ หมู่ที่ ๔,๕,๗,๑๑ เป็นแม่น้ำที่ชาวบ้านส่วนใหญ่ใช้ทำการเกษตรกรรม

###### ๑.๓ สภาพภูมิอากาศ

สภาพภูมิอากาศโดยทั่วไปของตำบลทุ่งหัวช้างมีอากาศเย็นกับมีหมอกในตอนเช้า สามารถวิเคราะห์สภาพอุณหภูมิอากาศออกเป็น ๓ ฤดู คือ

- ❖ ฤดูร้อน เริ่มตั้งแต่เดือนเมษายน - เดือนมิถุนายน
- ❖ ฤดูฝน เริ่มตั้งแต่เดือนกรกฎาคม - เดือนตุลาคม
- ❖ ฤดูหนาว เริ่มตั้งแต่เดือนพฤศจิกายน - เดือนมีนาคม

###### ๑.๔ ลักษณะของดิน/ทรัพยากรธรรมชาติในพื้นที่

-ลักษณะของดิน

พื้นที่ส่วนใหญ่เป็นพื้นที่ราบเชิงเขา เหมาะแก่การทำการเกษตรในช่วงฤดูฝน

-ดินเป็นดินร่วนเหมาะแก่การทำการเกษตร

-ป่าไม้ตามธรรมชาติส่วนมากเป็นไม้ไผ่ ซึ่งราษฎรส่วนมากนิยมนำหน่อไม้มาประกอบอาหาร และนำมาจักรสานอุปกรณ์เครื่องใช้ในครัวเรือน เช่น กระติบใส่ข้าว เครื่องมือจับปลา ฯลฯ

-ทรัพยากรธรรมชาติ

- น้ำ

- ลำห้วย

- ห้วยแค้ง ห้วยสายยาว ห้วยแม่อยู่ ห้วยแม่่นาวะ ห้วยสำน ห้วยป่าป้อ ห้วยแม่ป็นแดง

- น้ำแม่ลี

- ป่าไม้และภูเขา

-ป่าอนุรักษ์ชุมชน

-ดอยกวางคำ ดอยตุงชาววา

#### ๑.๕ ลักษณะของแหล่งน้ำ

อาศัยน้ำจากลำห้วยและประปาผิวดินในการใช้อุปโภคและบริโภค

#### ๑.๖ ลักษณะของไม้และป่าไม้

สภาพป่าไม้และไม้ที่ขึ้นปกคลุมในเขตพื้นที่ตำบลทุ่งหัวช้าง เป็นลักษณะของป่าเต็งรังและป่าโปร่ง

### ๒.ด้านการเมืองการปกครอง

#### ๒.๑ เขตการปกครอง

หมู่บ้านและประชากร

องค์การบริหารส่วนตำบลทุ่งหัวช้าง มีหมู่บ้านรวมทั้งสิ้น ๘ หมู่บ้านดังนี้

หมู่ที่ ๔ บ้านหัวขัว

หมู่ที่ ๕ บ้านโป่งแดง

หมู่ที่ ๖ บ้านแม่ป็นแดง

หมู่ที่ ๗ บ้านสัญญาชัย

หมู่ที่ ๘ บ้านดง

หมู่ที่ ๑๐ บ้านหนองผ่า

หมู่ที่ ๑๑ บ้านสันดอนมูล

หมู่ที่ ๑๒ บ้านดอยวงค์

#### หน่วยการบริหารราชการส่วนท้องถิ่นที่มีเขตติดต่อ/ตำบลที่มีการติดต่อ

- เทศบาลตำบล จำนวน ๑ แห่ง (เทศบาลตำบลทุ่งหัวช้าง)

- องค์การบริหารส่วนตำบล จำนวน ๒ แห่ง ดังนี้

๑. องค์การบริหารส่วนตำบลตะเคียนปม

๒. องค์การบริหารส่วนตำบลบ้านปวง

#### ๒.๒ การเลือกตั้ง

- มีหน่วยเลือกตั้ง ๑๐ หน่วย

หมู่ที่ ๔ - ศาลากลางบ้านหัวขัว

- ศาลาอเนกประสงค์บ้านหัวขัว(ศูนย์พัฒนาเด็กเล็กบ้านหัวขัว)

หมู่ที่ ๕ - ศาลากลางบ้านโป่งแดง

- ศาลาอเนกประสงค์บ้านโป่งแดง(ข้างศูนย์พัฒนาเด็กเล็กบ้านโป่งแดง)

- หมู่ที่ ๖ - ศาลาอเนกประสงค์บ้านแม่ปิ่นแดง  
หมู่ที่ ๗ - ศาลากลางบ้านสัญญาชัย  
หมู่ที่ ๘ - โรงเรียนบ้านดง  
หมู่ที่ ๑๐ - ศาลาอเนกประสงค์บ้านหนองผำ(ข้างศูนย์พัฒนาเด็กเล็กบ้านหนองผำ)  
หมู่ที่ ๑๑ - ศาลาอเนกประสงค์บ้านสันดอนมูล  
หมู่ที่ ๑๒ - ศาลากลางบ้านดอยวงค์  
- มีสมาชิกสภาท้องถิ่น จำนวน ๑๖ คน

### ๓. ประชากร

#### ๓.๑ ข้อมูลเกี่ยวกับประชากร

หมู่ที่	ชื่อหมู่บ้าน	ชื่อ-สกุล กำนัน/ผู้ใหญ่	จำนวน ครัวเรือน	จำนวนราษฎร		
				ชาย	หญิง	รวม
๔.	บ้านหัวขัว	นายเอื้อน ตันตานะ	๕๑๒	๗๔๐	๖๙๓	๑,๔๓๓
๕.	บ้านโป่งแดง	นายศรีมา ห้วยยาว	๕๔๘	๗๓๘	๗๑๗	๑,๔๕๕
๖.	บ้านแม่ปิ่นแดง	นายศรีวิชัย ปัญญาแดง	๓๗๑	๔๐๘	๔๕๐	๘๕๘
๗.	บ้านสัญญาชัย	นายสิทธิชัย จันทร์ธา	๑๘๖	๒๔๒	๒๕๗	๔๙๙
๘.	บ้านดง	นายสุบิน หัวอ่อน	๒๖๓	๓๙๓	๓๘๐	๗๗๓
๑๐.	บ้านหนองผำ	นายนิพนธ์ ตีบแก้ว	๑๘๓	๒๖๔	๒๕๕	๕๑๙
๑๑.	บ้านสันดอนมูล	นายสมพันธ์ เต็นทรงคุณ	๑๕๒	๒๔๔	๒๕๐	๔๙๔
๑๒.	บ้านดอยวงค์	นายวีระ ตีบแก้ว	๑๒๘	๑๙๗	๑๗๘	๓๗๕
รวมทั้งสิ้น			๒,๓๔๓	๓,๒๒๖	๓,๑๘๐	๖,๔๐๖

ความหนาแน่นของประชากร/พื้นที่ : เฉลี่ย ๗๐ คน/ตารางกิโลเมตร

☞ ข้อมูลประชากร ณ เดือน เมษายน ๒๕๖๑ (จากสำนักทะเบียนอำเภอทุ่งหัวช้าง)

#### ๓.๒ ช่วงอายุและจำนวนประชากร

(ตามเอกสารแนบท้าย)

#### ๔.สภาพทางสังคม

##### ๔.๑ การศึกษา

☆ โรงเรียนประถมศึกษา	จำนวน	๔	แห่ง
๑. โรงเรียนสามัคคีศรีวิชัย(โรงเรียนขยายโอกาสทางการศึกษา)			ตั้งอยู่หมู่ที่ ๑๐
๒. โรงเรียนบ้านแม่ปิ่นแดง			ตั้งอยู่หมู่ที่ ๖
๓. โรงเรียนบ้านโป่งแดง			ตั้งอยู่หมู่ที่ ๕
๔. โรงเรียนบ้านดง			ตั้งอยู่หมู่ที่ ๘
☆ โรงเรียนมัธยมศึกษา	จำนวน	-	แห่ง
☆ ที่อ่านหนังสือพิมพ์ประจำหมู่บ้าน	จำนวน	๒	แห่ง
☆ ศูนย์พัฒนาเด็กเล็ก	จำนวน	๗	แห่ง
☆ ศูนย์การศึกษาออกโรงเรียน	จำนวน	๓	แห่ง

- ศรช.บ้านสัณชัย ตั้งอยู่หมู่ที่ ๗
- ศรช.บ้านหนองผำ ตั้งอยู่หมู่ที่ ๑๐
- ศรช.บ้านดอยวงค์ ตั้งอยู่หมู่ที่ ๑๒

#### สถาบันและองค์กรทางศาสนา

☆ วัด	จำนวน	๓	แห่ง
☆ อาราม	จำนวน	๔	แห่ง

#### ๔.๒ สาธารณสุข

☆ สถานีอนามัยประจำตำบล	จำนวน	๑	แห่ง
☆ สถานพยาบาลเอกชน	จำนวน	-	แห่ง
☆ ร้านขายยาแผนปัจจุบัน/แผนโบราณ	จำนวน	-	แห่ง
☆ อาสาสมัครสาธารณสุขหมู่บ้าน(อสม.)	จำนวน	๘	กลุ่ม
☆ อัตราการมีและใช้ส้วมราดน้ำ	๙๕ %		

#### ๔.๓ ด้านอาชญากรรม(ความปลอดภัยในชีวิตและทรัพย์สิน)

☆ ตู้ยามตำรวจ สภอ.ทุ่งหัวช้าง	จำนวน	-	แห่ง
☆ ศูนย์ตำรวจหมู่บ้าน	จำนวน	-	แห่ง
☆ ศูนย์อาสาสมัครป้องกันภัยฝ่ายพลเรือน	จำนวน	๑	แห่ง

### ๕. การบริการพื้นฐาน

#### ๕.๑การคมนาคม ถนนในตำบลทุ่งหัวช้างประกอบไปด้วย

<input type="checkbox"/> ถนน คสล. จำนวน	๘๘	สาย	ระยะทาง ๒๐,๑๑๒	เมตร
<input type="checkbox"/> ถนนคสม. จำนวน	๑๗	สาย	ระยะทาง ๓,๐๕๐	เมตร
<input type="checkbox"/> ถนนลาดยาง จำนวน	๓	สาย	ระยะทาง ๓,๙๙๖	เมตร
<input type="checkbox"/> ถนนลูกรัง จำนวน	๒๖๐	สาย	ระยะทาง ๙๑,๖๖๘	เมตร
<input type="checkbox"/> สะพาน คสล.จำนวน	๖	แห่ง		
<input type="checkbox"/> สะพานไม้ จำนวน	-	แห่ง		

#### การคมนาคมขนส่ง ตำบลทุ่งหัวช้างมีเส้นทางติดต่อกับอำเภอต่าง ๆ ดังนี้

ถนนสำคัญในเขตรับผิดชอบขององค์การบริหารส่วนตำบลทุ่งหัวช้าง ได้แก่ ถนนสายแม่อาว – ทุ่งหัวช้าง ถนนที่สามารถติดต่อได้ดังนี้ การเดินทางออกจากจังหวัดลำพูน เดินทางได้โดยใช้เส้นทางหลวงของแผ่นดินหมายเลข ๑๐๖ ระยะทางประมาณ ๙๕ กิโลเมตร โดยผ่านอำเภอป่าซาง โดยอาจใช้เส้นทางเข้า ๓ ทาง ดังนี้

-สายบ้านแม่ป๋อก – ไม้ตะเคียน โดยเริ่มจาก บ้านแม่ป๋อก ตำบลศรีวิชัย อำเภอเถิน เข้าสู่องค์การบริหารส่วนตำบลทุ่งหัวช้าง ระยะทางประมาณ ๒๗ กิโลเมตร

-สายบ้านแม่ทย – ทุ่งหัวช้าง โดยเริ่มจาก บ้านแม่ทย ตำบลแม่ตืน อำเภอเถิน เข้าสู่องค์การบริหารส่วนตำบลทุ่งหัวช้าง ระยะทางประมาณ ๑๗ กิโลเมตร

-สายเถิน – บ้านดอนมูล ตำบลบ้านปวง อำเภอทุ่งหัวช้าง จังหวัดลำพูน โดยเริ่มจากบ้านใหม่ศรีวิไล ตำบลเถิน เข้าสู่องค์การบริหารส่วนตำบลทุ่งหัวช้าง ระยะทางประมาณ ๓๔ กิโลเมตร

### การโทรคมนาคม

<input type="checkbox"/> โทรศัพท์สาธารณะ	จำนวน	๔	เครื่อง
<input type="checkbox"/> เสียงตามสาย	จำนวน	๙	จุด
<input type="checkbox"/> โทรศัพท์ของ อบต.	จำนวน	๑	แห่ง

### ๕.๒ การไฟฟ้า

การไฟฟ้าในตำบลทุ่งหัวช้าง มีไฟฟ้าใช้ครบทุกหมู่บ้าน ครั้วเรือนที่มีไฟฟ้าใช้จำนวน ๑,๙๙๔ ครั้วเรือน ครั้วเรือนที่ไม่มีไฟฟ้าใช้จำนวน ๖๕ ครั้วเรือน (ไฟฟ้าเข้าไปไม่ถึงจำนวน ๑๖ ครั้วเรือน / ไฟฟ้าเข้าถึงแต่ไม่ใช้จำนวน ๔๙ ครั้วเรือน)

### ๕.๓ ประปา(แหล่งน้ำธรรมชาติ/แหล่งน้ำที่สร้างขึ้น)

<input type="checkbox"/> ลำน้ำ, ลำห้วย	จำนวน	๑๙	สาย
<input type="checkbox"/> ฝายน้ำล้น	จำนวน	๒๔	แห่ง
<input type="checkbox"/> บ่อน้ำตื้น	จำนวน	๔	แห่ง
<input type="checkbox"/> ประปาระบบผิวดิน	จำนวน	๔	แห่ง
<input type="checkbox"/> บ่อบาดาล	จำนวน	๑๙	แห่ง
<input type="checkbox"/> อ่างเก็บน้ำ	จำนวน	๔	แห่ง
<input type="checkbox"/> คลองส่งน้ำชลประทาน	จำนวน	๒	แห่ง
<input type="checkbox"/> ประปาภูเขา	จำนวน	๗	หมู่บ้าน
<input type="checkbox"/> ระบบประปาหมู่บ้าน	จำนวน	๗	แห่ง
<input type="checkbox"/> สระน้ำ	จำนวน	๓๔	แห่ง

### ข้อมูลอื่น ๆ

#### มวลชนจัดตั้ง

<input type="checkbox"/> ชมรมปั่นจักรยาน	จำนวน	-	ชมรม
<input type="checkbox"/> ลูกเสือชาวบ้าน	จำนวน	-	รุ่น
<input type="checkbox"/> ไทยอาสาป้องกันชาติ	จำนวน	-	รุ่น
<input type="checkbox"/> อาสาสมัครป้องกันภัยฝ่ายพลเรือน	จำนวน	๑	รุ่น
<input type="checkbox"/> ชมรมตำรวจบ้าน	จำนวน	-	ชมรม

### ๖.สภาพทางเศรษฐกิจ

#### อาชีพ(การเกษตร/ปศุสัตว์/การบริการ/อุตสาหกรรม/แรงงาน)

ประชากรส่วนใหญ่ประกอบอาชีพด้านการเกษตรคิดเป็นร้อยละ ๙๐ ของพื้นที่ทั้งตำบล พืชที่ปลูก เช่น ปลูกข้าว ,ข้าวโพด ,มันฝรั่ง ,ถั่วแระ ซึ่งเป็นสินค้าที่สำคัญของตำบลทุ่งหัวช้าง ราคาของผลผลิตส่วนใหญ่ขึ้นอยู่กับพ่อค้าคนกลาง ดังนั้นราคาของสินค้าเกษตรกรรมจึงเป็นไปตามกลไกของตลาด

นอกจากการประกอบอาชีพเกษตรกรรมแล้ว ยังมีการประกอบอาชีพต่าง ๆ เช่น ค้าขาย รับราชการ การทอผ้า และมีแรงงานอยู่ในภาคนิคมอุตสาหกรรมลำพูนอีกด้วย

### ๗. เศรษฐกิจพอเพียงท้องถิ่น(ด้านการเกษตรและแหล่งน้ำ)

มีพื้นที่ทำการเกษตรประมาณ ๒๑,๗๗๙ ไร่ แยกเป็น

- ที่นา ๒,๕๘๔ ไร่
- ที่ปลูกพืชไร่ ๑๒,๙๘๐ ไร่
- ที่ปลูกไม้ผล/ไม้ยืนต้น ๔,๖๖๗ ไร่
- ที่ปลูกพืชผัก ๙๐ ไร่
- ที่ปลูกไม้ดอก/ไม้ประดับ ๒๑๐ ไร่
- ที่ทำการเกษตรอื่น ๆ ๑,๒๔๘ ไร่

### หน่วยธุรกิจในเขตองค์การบริหารส่วนตำบลทุ่งหัวช้าง

➤ ปั้มน้ำมันหัวจ่าย	จำนวน	๕	แห่ง
➤ โรงสีข้าว	จำนวน	๒๓	แห่ง
➤ ตลาดสด	จำนวน	๔	แห่ง
➤ ร้านรับซ่อมยานยนต์	จำนวน	๖	แห่ง
➤ ร้านค้าทั่วไป	จำนวน	๕๒	แห่ง
➤ โรงงานผลิตน้ำดื่ม	จำนวน	๑	แห่ง
➤ ร้านเสริมสวย	จำนวน	๑	แห่ง
➤ ปั้มหลด	จำนวน	๑๑	แห่ง
➤ ตู้จ่ายน้ำมัน(หยอดเหรียญ)	จำนวน	๑	แห่ง
➤ ร้านอาหาร	จำนวน	๕	แห่ง
➤ ฟาร์มเลี้ยงสัตว์	จำนวน	๑	แห่ง

### ๘. ศาสนา ประเพณี วัฒนธรรม

#### ๘.๑ การนับถือศาสนา

ประชากรส่วนใหญ่ นับถือศาสนาพุทธและมีความเชื่อเรื่องผีบรรพบุรุษ โดยมีการประกอบพิธีกรรมตามความเชื่อของบรรพบุรุษ โดยการเลี้ยงผีบ้าน เลี้ยงผีเหมือง/ฝาย หรือเลี้ยงผีเตาไฟ การนับถือผีเจ้าที่ การส่งเคราะห์บ้าน พิธีรดน้ำดำหัวผู้สูงอายุ

#### ๘.๒ ประเพณี

ในพื้นที่องค์การบริหารส่วนตำบลทุ่งหัวช้างมีงานประเพณีที่ปฏิบัติกันสืบมาตั้งแต่บรรพบุรุษ ได้แก่

- ประเพณีสงฆ์น้ำพระธาตุฯ
- ประเพณีกินแขก(แต่งงาน)
- ประเพณีเลี้ยงผีบ้าน(เข้ากรรมบ้าน)

#### ๘.๓ ภูมิปัญญาท้องถิ่น ภาษาถิ่น

ในพื้นที่องค์การบริหารส่วนตำบลทุ่งหัวช้าง มีผู้มีความรู้ด้านการจักสาน การทอผ้า(กี่เอว) การขับซอ การฟ้อนเจิง การฟ้อนดาบ การทอผ้า(กี่กระตุก)

มีภาษาถิ่นหรือภาษาพูดคือภาษากะเหรี่ยง (โป้และสกอร์) และภาษาพื้นเมือง

#### ๘.๔ สินค้าพื้นเมือง

สินค้าที่เป็นที่นิยมคือ ผ้าทอกะเหรี่ยง (เสื้อ ชุดกะเหรี่ยง หรือถุงย่าม) ผ้าไหม



## ๒.๒ ข้อมูลเกี่ยวกับศักยภาพของท้องถิ่น

### ๘ ศักยภาพขององค์การบริหารส่วนตำบลทุ่งหัวช้าง

#### สรุปปัญหาและแนวทางในการกำหนดโครงสร้างส่วนราชการและกรอบอัตรากำลัง

องค์การบริหารส่วนตำบลทุ่งหัวช้าง กำหนดโครงสร้างการแบ่งส่วนราชการออกเป็น ๕ ส่วนได้แก่ สำนักงานปลัด กองคลัง กองช่าง กองการศึกษา ศาสนาและวัฒนธรรม และกองสวัสดิการสังคม กำหนดกรอบอัตรากำลังจำนวนทั้งสิ้น ๔๘ อัตรา แต่เนื่องจากองค์การบริหารส่วนตำบลทุ่งหัวช้างมีภารกิจและปริมาณงานที่เพิ่มขึ้นจากเดิม และมีความต้องการใช้บุคลากรที่มีความชำนาญหรือเชี่ยวชาญเฉพาะด้านในการปฏิบัติภารกิจ ดังนั้นจึงต้องมีความจำเป็นต้องขอกำหนดตำแหน่งขึ้นใหม่เพื่อรองรับปริมาณงานที่เพิ่มมากขึ้น และแก้ไขปัญหาการบริหารงานภายในส่วนราชการขององค์การบริหารส่วนตำบลทุ่งหัวช้างต่อไป

#### โครงสร้างการกำหนดส่วนราชการ

จากสภาพปัญหาขององค์การบริหารส่วนตำบลทุ่งหัวช้าง มีภารกิจ อำนาจหน้าที่ที่จะต้องดำเนินการแก้ไขปัญหาดังกล่าวภายใต้อำนาจหน้าที่ที่กำหนดไว้ใน พ.ร.บ.สภาตำบลและองค์การบริหารส่วนตำบล พ.ศ.๒๕๓๗ และที่แก้ไขเพิ่มเติม และตามพระราชบัญญัติกำหนดแผนและขั้นตอนการกระจายอำนาจให้องค์กรปกครองส่วนท้องถิ่น พ.ศ.๒๕๔๒ โดยมีการกำหนดโครงสร้างส่วนราชการ ดังนี้

**๑. สำนักปลัด** มีหน้าที่ความรับผิดชอบเกี่ยวกับงานราชการทั่วไปขององค์การบริหารส่วนตำบล และราชการที่มีได้กำหนดหน้าที่ของส่วนราชการใดในองค์การบริหารส่วนตำบลโดยเฉพาะ รวมทั้งกำกับและเร่งรัดการปฏิบัติราชการของส่วนราชการในองค์การบริหารส่วนตำบลให้เป็นไปตามนโยบาย แนวทางและแผนการปฏิบัติราชการขององค์การบริหารส่วนตำบล งานด้านธุรการ งานสารบรรณ การจัดทำแผนพัฒนาตำบล การจัดร่างข้อบัญญัติตำบล การจัดทำทะเบียนสมาชิกสภาองค์การบริหารส่วนตำบล การบริหารงานบุคคลขององค์การบริหารส่วนตำบล ดำเนินการเกี่ยวกับการอนุญาตต่าง ๆ และปฏิบัติงานที่ไม่อยู่ในความรับผิดชอบของส่วนราชการที่เรียกชื่ออื่น รวมทั้งการกำกับและเร่งรัดการปฏิบัติราชการในองค์การบริหารส่วนตำบล ให้เป็นไปตามนโยบายแนวทางและแผนปฏิบัติราชการขององค์การบริหารส่วนตำบล

**๒. กองคลัง** มีหน้าที่ความรับผิดชอบเกี่ยวกับการจัดทำบัญชีและทะเบียนรับ - จ่ายเงินทุกประเภท งานเกี่ยวกับการเงิน การเบิกจ่ายเงิน การเก็บรักษาเงิน การนำส่งเงิน การฝากเงิน การตรวจเงินขององค์การบริหารส่วนตำบล รวบรวมสถิติเงินได้ประเภทต่าง ๆ การเบิกตัดปี การขยายเวลาเบิกจ่ายงบประมาณ การหักภาษีและนำส่ง รายงานเงินคงเหลือประจำ การรับและจ่ายขาดเงินสะสมขององค์การบริหารส่วนตำบล การยืมเงินทตรงราชการ การจัดหาผลประโยชน์จากสิ่งก่อสร้างและทรัพย์สิน ตรวจสอบงานของจังหวัดและสำนักงานตรวจเงินแผ่นดิน การเร่งรัดใบสำคัญและเงินยืมค้างชำระ การจัดเก็บภาษี การประเมินภาษี การเร่งรัดจัดเก็บรายได้ การพัฒนารายได้ การออกใบอนุญาตและค่าธรรมเนียมต่าง ๆ และปฏิบัติหน้าที่อื่นที่เกี่ยวข้อง พัสศขององค์การบริหารส่วนตำบลและงานอื่น ๆ ที่เกี่ยวข้องและได้รับมอบหมาย

**๓. กองช่าง** มีหน้าที่ความรับผิดชอบเกี่ยวกับการสำรวจ ออกแบบ การจัดทำข้อมูลทางด้านวิศวกรรม การจัดเก็บและทดสอบคุณภาพวัสดุ งานออกแบบและเขียนแบบ การตรวจสอบการก่อสร้าง งานการควบคุมอาคารตามระเบียบกฎหมาย งานแผนปฏิบัติ งานการก่อสร้างและซ่อมบำรุง การควบคุมการก่อสร้างและซ่อมบำรุง งานแผนงานด้านวิศวกรรมเครื่องจักรกลการรวบรวมประวัติ ติดตามควบคุมการปฏิบัติงานเครื่องจักรกล

การควบคุม การบำรุงรักษาเครื่องจักรและยานพาหนะ งานเกี่ยวกับแผนงาน ควบคุม เก็บรักษา การเบิกจ่าย วัสดุ อุปกรณ์ อะไหล่ น้ำมันเชื้อเพลิง และงานอื่น ๆ ที่เกี่ยวข้องและได้รับมอบหมาย

**๔. กองการศึกษา ศาสนาและวัฒนธรรม** มีหน้าที่ความรับผิดชอบเกี่ยวกับการปฏิบัติงานทางการศึกษาเกี่ยวกับการวิเคราะห์ วิจัยและพัฒนาหลักสูตร การแนะแนว การวัดผล ประเมินผล การพัฒนาตำราเรียน การวางแผนการศึกษาของมาตรฐานสถานศึกษา การจัดบริการส่งเสริมการศึกษา การจัดการและส่งเสริมศาสนาและประเพณีวัฒนธรรมท้องถิ่น การจัดการและส่งเสริมการกีฬาและนันทนาการและปฏิบัติหน้าที่อื่นที่เกี่ยวข้องและที่ได้รับมอบหมาย

**๕. กองสวัสดิการสังคม** มีหน้าที่ความรับผิดชอบด้านสวัสดิการและพัฒนาชุมชน ได้แก่ งานฝึกอบรม พัฒนาการ งานส่งเสริมสุขภาพ งานข้อมูล ด้านสังคมสงเคราะห์ ได้แก่ งานสงเคราะห์เด็ก สตรี คนชรา ผู้ด้อยโอกาส และผู้พิการ ด้านส่งเสริมอาชีพ ได้แก่ งานฝึกอบรมอาชีพ งานพัฒนาศักยภาพกลุ่มอาชีพ งานสนับสนุนทุนดำเนินการกลุ่มอาชีพ

## โครงสร้าง

โครงสร้างตามแผนอัตรากำลังเดิม	โครงสร้างตามแผนอัตรากำลังใหม่
<b>๑. สำนักปลัด</b>	<b>๑. สำนักปลัด</b>
<b>หัวหน้าสำนักปลัด (นักบริหารงานทั่วไป ๗)</b> ๑.๑ งานบริหารทั่วไป <ul style="list-style-type: none"> <li>- งานสารบรรณ</li> <li>- งานบริหารงานบุคคล</li> <li>- งานเลือกตั้ง</li> <li>- งานกิจการสภาองค์การบริหารส่วนตำบล</li> <li>- งานตรวจสอบภายใน</li> <li>- งานอำนวยการและข้อมูลข่าวสาร</li> <li>- งานจัดทำฎีกาและการพัสดุสำนักงานปลัด</li> </ul> ๑.๒ งานนโยบายและแผน <ul style="list-style-type: none"> <li>- งานนโยบายและแผนพัฒนา</li> <li>- งานวิชาการ</li> <li>- งานข้อมูลและการประชาสัมพันธ์</li> <li>- งานสารสนเทศและระบบคอมพิวเตอร์</li> <li>- งบประมาณ</li> </ul> ๑.๓ งานกฎหมายและคดี <ul style="list-style-type: none"> <li>- งานกฎหมายและนิติกรรม</li> <li>- งานการดำเนินการทางคดีและศาลปกครอง</li> <li>- งานร้องเรียนและร้องทุกข์และอุทธรณ์</li> <li>- งานทะเบียนการคลัง</li> <li>- งานข้อบัญญัติ อบต.</li> </ul> ๑.๔ งานส่งเสริมการเกษตร <ul style="list-style-type: none"> <li>- งานส่งเสริมและเผยแพร่</li> <li>- งานศึกษาวิเคราะห์ผลกระทบสิ่งแวดล้อม</li> <li>- งานติดตามตรวจสอบ</li> </ul> ๑.๕ งานสาธารณสุขและสิ่งแวดล้อม <ul style="list-style-type: none"> <li>- งานอนามัยและสิ่งแวดล้อม</li> <li>- งานส่งเสริมสุขภาพและสาธารณสุข</li> <li>- งานรักษาความสะอาด</li> <li>- งานควบคุมและจัดการคุณภาพสิ่งแวดล้อม</li> <li>- งานบริการสาธารณสุข</li> </ul> ๑.๖ งานป้องกันและบรรเทาสาธารณภัย <ul style="list-style-type: none"> <li>- งานอำนวยการ</li> <li>- งานป้องกัน</li> <li>- งานช่วยเหลือฟื้นฟู</li> <li>- งานกู้ภัย</li> </ul>	<b>หัวหน้าสำนักปลัด (นักบริหารงานทั่วไป ระดับ ต้น)</b> ๑.๑ งานบริหารทั่วไป <ul style="list-style-type: none"> <li>- งานสารบรรณ</li> <li>- งานบริหารงานบุคคล</li> <li>- งานเลือกตั้ง</li> <li>- งานกิจการสภาองค์การบริหารส่วนตำบล</li> <li>- งานตรวจสอบภายใน</li> <li>- งานอำนวยการและข้อมูลข่าวสาร</li> <li>- งานจัดทำฎีกาและการพัสดุสำนักงานปลัด</li> </ul> ๑.๒ งานนโยบายและแผน <ul style="list-style-type: none"> <li>- งานนโยบายและแผนพัฒนา</li> <li>- งานวิชาการ</li> <li>- งานข้อมูลและการประชาสัมพันธ์</li> <li>- งานสารสนเทศและระบบคอมพิวเตอร์</li> <li>- งบประมาณ</li> </ul> ๑.๓ งานกฎหมายและคดี <ul style="list-style-type: none"> <li>- งานกฎหมายและนิติกรรม</li> <li>- งานการดำเนินการทางคดีและศาลปกครอง</li> <li>- งานร้องเรียนและร้องทุกข์และอุทธรณ์</li> <li>- งานทะเบียนการคลัง</li> <li>- งานข้อบัญญัติ อบต.</li> </ul> ๑.๔ งานส่งเสริมการเกษตร <ul style="list-style-type: none"> <li>- งานส่งเสริมและเผยแพร่</li> <li>- งานศึกษาวิเคราะห์ผลกระทบสิ่งแวดล้อม</li> <li>- งานติดตามตรวจสอบ</li> </ul> ๑.๕ งานสาธารณสุขและสิ่งแวดล้อม <ul style="list-style-type: none"> <li>- งานอนามัยและสิ่งแวดล้อม</li> <li>- งานส่งเสริมสุขภาพและสาธารณสุข</li> <li>- งานรักษาความสะอาด</li> <li>- งานควบคุมและจัดการคุณภาพสิ่งแวดล้อม</li> <li>- งานบริการสาธารณสุข</li> </ul> ๑.๖ งานป้องกันและบรรเทาสาธารณภัย <ul style="list-style-type: none"> <li>- งานอำนวยการ</li> <li>- งานป้องกัน</li> <li>- งานช่วยเหลือฟื้นฟู</li> <li>- งานกู้ภัย</li> </ul>

โครงสร้างตามแผนอัตรากำลังเดิม	โครงสร้างตามแผนอัตรากำลังใหม่
<b>๒. กองคลัง</b>	<b>๒. กองคลัง</b>
<p>ผู้อำนวยการกองคลัง (นักบริหารงานการคลัง ๗)</p> <p>๑.๑ งานการเงิน</p> <ul style="list-style-type: none"> <li>- งานรับ – จ่ายเงิน</li> <li>- งานจัดทำฎีกาเบิกจ่ายเงิน</li> <li>- งานเก็บรักษาเงิน</li> </ul> <p>๑.๒ งานบัญชี</p> <ul style="list-style-type: none"> <li>- งานการบัญชี</li> <li>- งานทะเบียนคุมการเบิกจ่าย</li> <li>- งานการเงินและงบทดลอง</li> <li>- งานงบแสดงฐานะการเงิน</li> </ul> <p>๑.๓ งานพัฒนาและจัดเก็บรายได้</p> <ul style="list-style-type: none"> <li>- งานภาษีอากร ค่าธรรมเนียมและค่าเช่า</li> <li>- งานพัฒนารายได้</li> <li>- งานควบคุมกิจการค้าและค่าปรับ</li> <li>- งานทะเบียนควบคุมและเร่งรัดรายได้</li> </ul> <p>๑.๔ งานทะเบียนทรัพย์สินและแผนที่ภาษี</p> <ul style="list-style-type: none"> <li>- งานทะเบียนทรัพย์สินและแผนที่ภาษี</li> <li>- งานพัสดุ</li> <li>- งานทะเบียนเบิกจ่ายวัสดุครุภัณฑ์และยานพาหนะ</li> </ul>	<p>ผู้อำนวยการกองคลัง (นักบริหารงานการคลัง ระดับ ต้น)</p> <p>๑.๑ งานการเงิน</p> <ul style="list-style-type: none"> <li>- งานรับ – จ่ายเงิน</li> <li>- งานจัดทำฎีกาเบิกจ่ายเงิน</li> <li>- งานเก็บรักษาเงิน</li> </ul> <p>๑.๒ งานบัญชี</p> <ul style="list-style-type: none"> <li>- งานการบัญชี</li> <li>- งานทะเบียนคุมการเบิกจ่าย</li> <li>- งานการเงินและงบทดลอง</li> <li>- งานงบแสดงฐานะการเงิน</li> </ul> <p>๑.๓ งานพัฒนาและจัดเก็บรายได้</p> <ul style="list-style-type: none"> <li>- งานภาษีอากร ค่าธรรมเนียมและค่าเช่า</li> <li>- งานพัฒนารายได้</li> <li>- งานควบคุมกิจการค้าและค่าปรับ</li> <li>- งานทะเบียนควบคุมและเร่งรัดรายได้</li> </ul> <p>๑.๔ งานทะเบียนทรัพย์สินและแผนที่ภาษี</p> <ul style="list-style-type: none"> <li>- งานทะเบียนทรัพย์สินและแผนที่ภาษี</li> <li>- งานพัสดุ</li> <li>- งานทะเบียนเบิกจ่ายวัสดุครุภัณฑ์และยานพาหนะ</li> </ul>

โครงสร้างตามแผนอัตรากำลังเดิม	โครงสร้างตามแผนอัตรากำลังใหม่
<p><b>๓. กองช่าง</b></p>	<p><b>๓. กองช่าง</b></p>
<p>ผู้อำนวยการกองช่าง (นักบริหารงานช่าง ๗)</p> <p>๑.๑ งานก่อสร้าง</p> <ul style="list-style-type: none"> <li>- งานก่อสร้างและบูรณะถนน</li> <li>- งานก่อสร้างและบูรณะสะพานและโครงการพิเศษ</li> <li>- งานระบบและแผนที่เส้นทางคมนาคม</li> <li>- งานบำรุงรักษาเครื่องจักรและยาพาหนะ</li> </ul> <p>๑.๒ งานออกแบบและควบคุมอาคาร</p> <ul style="list-style-type: none"> <li>- งานสถาปัตยกรรมและมัณฑศิลป์</li> <li>- งานวิศวกรรม</li> <li>- งานประเมินราคา</li> <li>- งานควบคุมการก่อสร้างอาคาร</li> <li>- งานบริการข้อมูลและหลักเกณฑ์</li> <li>- งานออกแบบ</li> </ul> <p>๑.๓ งานสาธารณสุขปโภค</p> <ul style="list-style-type: none"> <li>- งานประสานสาธารณสุขปโภคและกิจการประปา</li> <li>- งานขนส่งและวิศวกรรมจราจร</li> <li>- งานระบายน้ำ</li> <li>- งานจัดตกแต่งสถานที่</li> </ul> <p>๑.๔ งานผังเมือง</p> <ul style="list-style-type: none"> <li>- งานสำรวจและแผนที่</li> <li>- งานวางแผนพัฒนาเมือง</li> <li>- งานควบคุมทางผังเมือง</li> <li>- งานจัดรูปที่ดินและฟื้นฟูเมือง</li> </ul>	<p>ผู้อำนวยการกองช่าง (นักบริหารงานช่าง ระดับ ต้น)</p> <p>๑.๑ งานก่อสร้าง</p> <ul style="list-style-type: none"> <li>- งานก่อสร้างและบูรณะถนน</li> <li>- งานก่อสร้างและบูรณะสะพานและโครงการพิเศษ</li> <li>- งานระบบและแผนที่เส้นทางคมนาคม</li> <li>- งานบำรุงรักษาเครื่องจักรและยาพาหนะ</li> </ul> <p>๑.๒ งานออกแบบและควบคุมอาคาร</p> <ul style="list-style-type: none"> <li>- งานสถาปัตยกรรมและมัณฑศิลป์</li> <li>- งานวิศวกรรม</li> <li>- งานประเมินราคา</li> <li>- งานควบคุมการก่อสร้างอาคาร</li> <li>- งานบริการข้อมูลและหลักเกณฑ์</li> <li>- งานออกแบบ</li> </ul> <p>๑.๓ งานสาธารณสุขปโภค</p> <ul style="list-style-type: none"> <li>- งานประสานสาธารณสุขปโภคและกิจการประปา</li> <li>- งานขนส่งและวิศวกรรมจราจร</li> <li>- งานระบายน้ำ</li> <li>- งานจัดตกแต่งสถานที่</li> </ul> <p>๑.๔ งานผังเมือง</p> <ul style="list-style-type: none"> <li>- งานสำรวจและแผนที่</li> <li>- งานวางแผนพัฒนาเมือง</li> <li>- งานควบคุมทางผังเมือง</li> <li>- งานจัดรูปที่ดินและฟื้นฟูเมือง</li> </ul>

โครงสร้างตามแผนอัตรากำลังเดิม	โครงสร้างตามแผนอัตรากำลังใหม่
๔. ส่วนการศึกษา ศาสนาและวัฒนธรรม	๔. กองการศึกษา ศาสนาและวัฒนธรรม
<p>หัวหน้าส่วนการศึกษา ศาสนา และวัฒนธรรม (นักบริหารงานการศึกษา ๖)</p> <p>๑.๑ งานบริหารงานการศึกษา</p> <ul style="list-style-type: none"> <li>- งานบริหารวิชาการ</li> <li>- งานนิเทศการศึกษา</li> <li>- งานลูกเสือและยุวกาชาด</li> <li>- งานเทคโนโลยีทางการศึกษา</li> <li>- งานสารบรรณ</li> <li>- งานจัดทำฎีกาและการพัสดุส่วนการศึกษา ศาสนา และวัฒนธรรม</li> </ul> <p>๑.๒ งานส่งเสริมการศึกษา ศาสนา และวัฒนธรรม</p> <ul style="list-style-type: none"> <li>- งานห้องสมุด พิพิธภัณฑ์และเครือข่ายทางการศึกษา</li> <li>- งานส่งเสริมประเพณี ศิลปะและวัฒนธรรม</li> <li>- งานกิจการเด็กและเยาวชน</li> <li>- งานกีฬาและนันทนาการ</li> </ul> <p>๑.๓ งานกิจการโรงเรียน</p> <ul style="list-style-type: none"> <li>- งานจัดการศึกษา</li> <li>- งานพลศึกษา</li> <li>- งานทดสอบประเมินผลและตรวจวัดผลโรงเรียน</li> <li>- งานบริการและบำรุงรักษาสถานศึกษา</li> <li>- งานศูนย์พัฒนาเด็กเล็ก</li> </ul> <p>๑.๔ งานข้อมูลและประชาสัมพันธ์การท่องเที่ยว</p> <ul style="list-style-type: none"> <li>- งานข้อมูลแหล่งท่องเที่ยว</li> <li>- งานประชาสัมพันธ์</li> <li>- งานผลิตสื่อการประชาสัมพันธ์</li> </ul>	<p>ผู้อำนวยการกองการศึกษา ศาสนาและวัฒนธรรม (นักบริหารงานการศึกษา ระดับ ต้น)</p> <p>๑.๑ งานบริหารงานการศึกษา</p> <ul style="list-style-type: none"> <li>- งานบริหารวิชาการ</li> <li>- งานนิเทศการศึกษา</li> <li>- งานลูกเสือและยุวกาชาด</li> <li>- งานเทคโนโลยีทางการศึกษา</li> <li>- งานสารบรรณ</li> <li>- งานจัดทำฎีกาและการพัสดุส่วนการศึกษา ศาสนา และวัฒนธรรม</li> </ul> <p>๑.๒ งานส่งเสริมการศึกษา ศาสนา และวัฒนธรรม</p> <ul style="list-style-type: none"> <li>- งานห้องสมุด พิพิธภัณฑ์และเครือข่ายทางการศึกษา</li> <li>- งานส่งเสริมประเพณี ศิลปะและวัฒนธรรม</li> <li>- งานกิจการเด็กและเยาวชน</li> <li>- งานกีฬาและนันทนาการ</li> </ul> <p>๑.๓ งานกิจการโรงเรียน</p> <ul style="list-style-type: none"> <li>- งานจัดการศึกษา</li> <li>- งานพลศึกษา</li> <li>- งานทดสอบประเมินผลและตรวจวัดผลโรงเรียน</li> <li>- งานบริการและบำรุงรักษาสถานศึกษา</li> <li>- งานศูนย์พัฒนาเด็กเล็ก</li> </ul> <p>๑.๔ งานข้อมูลและประชาสัมพันธ์การท่องเที่ยว</p> <ul style="list-style-type: none"> <li>- งานข้อมูลแหล่งท่องเที่ยว</li> <li>- งานประชาสัมพันธ์</li> <li>- งานผลิตสื่อการประชาสัมพันธ์</li> </ul>

โครงสร้างตามแผนอัตรากำลังเดิม	โครงสร้างตามแผนอัตรากำลังใหม่
๕. ส่วนสวัสดิการสังคม	๕. กองสวัสดิการสังคม
<p>หัวหน้าส่วนสวัสดิการสังคม (นักบริหารงานสวัสดิการสังคม ๖)</p> <p>๑.๑ งานสวัสดิการและพัฒนาชุมชน</p> <ul style="list-style-type: none"> <li>- งานสวัสดิการและพัฒนาชุมชน</li> <li>- งานสวัสดิการเด็กและเยาวชน</li> <li>- งานสารบรรณ</li> <li>- งานจัดทำฎีกาและการพัสดุส่วนสวัสดิการสังคม</li> </ul> <p>๑.๒ งานสังคมสงเคราะห์</p> <ul style="list-style-type: none"> <li>- งานสวัสดิการและสังคมสงเคราะห์</li> <li>- งานสงเคราะห์เด็ก สตรี คนชรา และคนพิการ และผู้ด้อยโอกาส</li> <li>- งานปัญหาแรงงานในพื้นที่</li> </ul> <p>๑.๓ งานส่งเสริมอาชีพและพัฒนาสตรี</p> <ul style="list-style-type: none"> <li>- งานส่งเสริมอาชีพชุมชน</li> <li>- งานพัฒนาสตรี</li> <li>- งานการพัฒนาคุณภาพชีวิตเด็ก สตรี คนชรา และผู้ประสบปัญหาความยากจน</li> </ul>	<p>ผู้อำนวยการกองสวัสดิการสังคม (นักบริหารงานสวัสดิการสังคม ระดับ ต้น)</p> <p>๑.๑ งานสวัสดิการและพัฒนาชุมชน</p> <ul style="list-style-type: none"> <li>- งานสวัสดิการและพัฒนาชุมชน</li> <li>- งานสวัสดิการเด็กและเยาวชน</li> <li>- งานสารบรรณ</li> <li>- งานจัดทำฎีกาและการพัสดุส่วนสวัสดิการสังคม</li> </ul> <p>๑.๒ งานสังคมสงเคราะห์</p> <ul style="list-style-type: none"> <li>- งานสวัสดิการและสังคมสงเคราะห์</li> <li>- งานสงเคราะห์เด็ก สตรี คนชรา และคนพิการ และผู้ด้อยโอกาส</li> <li>- งานปัญหาแรงงานในพื้นที่</li> </ul> <p>๑.๓ งานส่งเสริมอาชีพและพัฒนาสตรี</p> <ul style="list-style-type: none"> <li>- งานส่งเสริมอาชีพชุมชน</li> <li>- งานพัฒนาสตรี</li> <li>- งานการพัฒนาคุณภาพชีวิตเด็ก สตรี คนชรา และผู้ประสบปัญหาความยากจน</li> </ul>

๑.๒ จำนวนบุคลากรขององค์การบริหารส่วนตำบล รวมทั้งสิ้น จำนวน ๔๗ คน แยกเป็น

□ ตำแหน่ง ปลัดองค์การบริหารส่วนตำบลหญิงห้วซ่าง นายสมสมัย ปองนาน

□ ตำแหน่งในสำนักปลัด จำนวน ๑๘ คน

๑. นางสาวชล	วงศ์เชื่อนแก้ว	หัวหน้าสำนักปลัด
๒. นางพัฒนา	กาญจนะ	นักวิเคราะห์นโยบายและแผนชำนาญการ
๓. นางอ้อยทิพย์	ชัตติยศ	นักทรัพยากรบุคคลชำนาญการ
๔. นางสาวสุรีย์พรรณ	วงศ์แจ่ม	เจ้าพนักงานธุรการชำนาญงาน
๕. น.ส.ปิยะดา	เนตรสุวรรณ	นักวิชาการตรวจสอบภายในปฏิบัติการ
๖. นางแสงชน	ก้อนทอง	นักจัดการงานทั่วไป
๗. นายวิชัย	ชัตसान	นักการภารโรง
๘. นายสมพงษ์	เหล็กตัว	ผู้ช่วยนักวิเคราะห์นโยบายและแผน
๙. นายคำสิงห์	จุนุ	พนักงานขับรถ
๑๐. นายเอกยุทธ	อุ้นเรือน	จ้างเหมาบริการ(พนักงานขับรถ)
๑๑. น.ส.บานเย็น	คำแดง	คนงานทั่วไป
๑๒. น.ส.กัญญา	ธิสม	คนงานทั่วไป
๑๓. น.ส.วิไล	กองค์	คนงานทั่วไป
๑๔. นายอินทร	อุ้นเรือน	คนงานทั่วไป
๑๕. นายรณชิต	แดงชัย	พนักงานขับรถ
๑๖. นายสุอิน	ปันไก่อ	จ้างเหมาบริการ (พนักงานขับรถ)
๑๗. น.ส.จันแพ	ดาวเงิน	จ้างเหมาบริการ (แม่บ้าน)
๑๘. น.ส.สุภิญญา	ยศเมษา	จ้างเหมาบริการ

□ ตำแหน่งในกองคลังจำนวน ๖ คน

๑. นายสมสมัย	ปองนาน	ปลัดองค์การบริหารส่วนตำบล รักษาราชการแทนผู้อำนวยการกองคลัง
๒. นางศตกมล	ยานะวิน	นักวิชาการคลังชำนาญการ
๓. น.ส.ภัทรามาศส์	บุตรจุมปา	นักวิชาการจัดเก็บรายได้ปฏิบัติการ
๔. นางวารุณี	นุ่นวาระ	เจ้าพนักงานพัสดุปฏิบัติงาน
๕. นางสนทนา	แดงชัย	เจ้าพนักงานพัสดุปฏิบัติงาน
๖. นายธีรไน้	ปัญญาแดง	คนงานทั่วไป

□ ตำแหน่งในกองช่าง จำนวน ๖ คน

๑. นายสุรชัย	คำธิตา	ผู้อำนวยการกองช่าง
๒. นายภาณุมาศ	ยานะวิน	นายช่างโยธาชำนาญงาน
๓. นายกฤษณะศักดิ์	พยุงค์กตภาส	ผู้ช่วยช่างโยธา
๔. นายวิรัตน์	นุ่นวาระ	ผู้ช่วยนักผังเมือง
๕. นายสุออน	อ่อนใจ	ผู้ช่วยช่างไฟฟ้า
๖. นายวุฒิชัย	ปันไก่อ	จ้างเหมาบริการ

□ ตำแหน่งในกองการศึกษา ศาสนา วัฒนธรรม จำนวน ๑๕ คน

๑. นางพรหมภัสสร	ไตรยวงศ์	ผู้อำนวยการกองการศึกษา
๒. นางบัวจอน	นันทเสน	ครูผู้ดูแลเด็กอนุบาลและปฐมวัย
๓. นางสาวคร	บุตรจุมปา	ครูผู้ดูแลเด็กอนุบาลและปฐมวัย
๔. นางสุทิน	ก้างยาง	ครูผู้ดูแลเด็กอนุบาลและปฐมวัย
๕. นางจันทร์ใจ	นกะลั้ง	ผู้ช่วยครูผู้ดูแลเด็กอนุบาลและปฐมวัย
๖. นางเกษดา	ชันดู	ครูผู้ดูแลเด็กอนุบาลและปฐมวัย
๗. นางธิดา	คำตัน	ผู้ดูแลเด็กอนุบาลและปฐมวัย
๘. น.ส.พรรษา	สุต้า	ผู้ดูแลเด็กอนุบาลและปฐมวัย
๙. น.ส.นารี	สุต้า	ผู้ดูแลเด็กอนุบาลและปฐมวัย
๑๐. นางนวลจันทร์	อุ้นเรือน	ครูผู้ดูแลเด็กอนุบาลและปฐมวัย
๑๑. นางจีรนันท์	คำอ่อน	ครูผู้ดูแลเด็กอนุบาลและปฐมวัย
๑๒. น.ส.วันเพ็ญ	คำอ่อน	พี่เลี้ยงเด็ก
๑๓. น.ส.มณฑกานต์	เปี้ยแดง	พี่เลี้ยงเด็ก(จ้างเหมาบริการ)
๑๔. น.ส.เพ็ญศิริ	ปันอ้าย	จ้างเหมาบริการ
๑๔.๑๕. น.ส.เกษรา	ปัญญาแดง	ผู้ช่วยผู้ดูแลเด็ก(จ้างเหมาบริการ)

□ ตำแหน่งในกองสวัสดิการสังคม จำนวน ๒ คน

๑. นายสันติ ทาวี	นักพัฒนาชุมชน รักษาราชการแทน
	ผู้อำนวยการกองสวัสดิการสังคม
๒. น.ส.จีรพรรณ	ใจแก้ว ผู้ช่วยเจ้าพนักงานพัฒนาชุมชน

๑.๓ ระดับการศึกษาพนักงานส่วนตำบล, ลูกจ้างประจำ, พนักงานจ้าง, จ้างเหมาบริการ รวม ๔๘ คน

□ ต่ำกว่า ป.๔	จำนวน	๑	คน
□ ระดับประถมศึกษาที่ ๖	จำนวน	๑	คน
□ ระดับมัธยมศึกษาตอนต้น	จำนวน	๓	คน
□ ระดับมัธยมศึกษาตอนปลาย	จำนวน	๖	คน
□ ปวช.	จำนวน	-	คน
□ ปวส.	จำนวน	๕	คน
□ ปริญญาตรี	จำนวน	๒๕	คน
□ ปริญญาโท	จำนวน	๗	คน

☞ ข้อมูล ณ เดือน เมษายน ๒๕๖๒

## โครงสร้างการบริหารงานคณะผู้บริหารท้องถิ่น

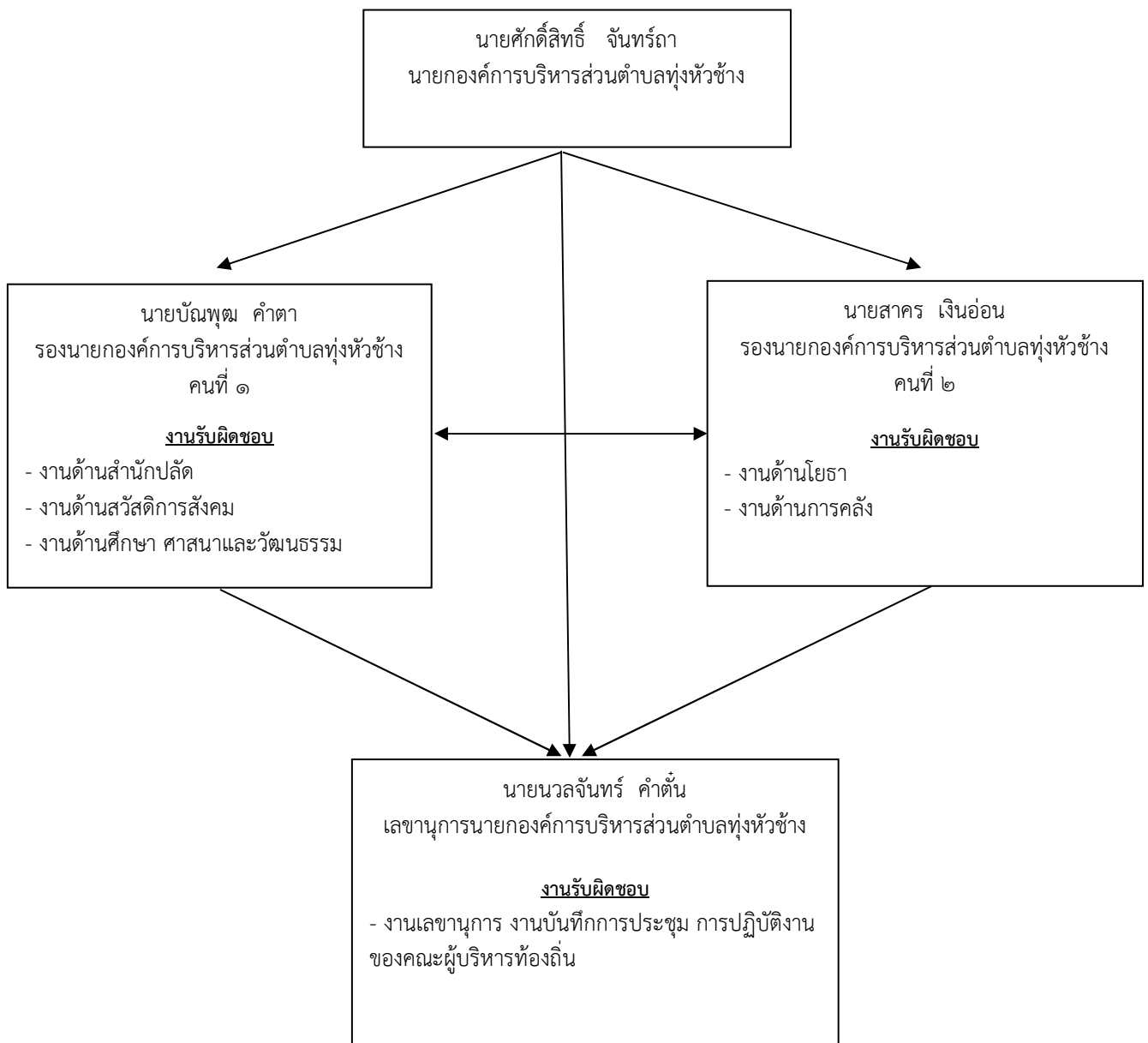

๑.๑ จำนวนบุคลากรคณะผู้บริหาร และสมาชิกองค์การบริหารส่วนตำบลทุ่งหัวช้าง มีดังนี้

คณะผู้บริหารองค์การบริหารส่วนตำบลทุ่งหัวช้าง จำนวน ๔ คน มีดังนี้

- |                    |          |   |
|--------------------|----------|---|
| ๑. นายศักดิ์สิทธิ์ | จันทรธา  | นายกองค์การบริหารส่วนตำบลทุ่งหัวช้าง          |
| ๒. นายบัณฑิต       | ค่ำตา    | รองนายกองค์การบริหารส่วนตำบลทุ่งหัวช้าง       |
| ๓. นายสาคร         | เงินอ่อน | รองนายกองค์การบริหารส่วนตำบลทุ่งหัวช้าง       |
| ๔. นายवलจันท์      | คำตัน    | เลขานุการนายกองค์การบริหารส่วนตำบลทุ่งหัวช้าง |

## สมาชิกสภาองค์การบริหารส่วนตำบลทุ่งหัวช้าง จำนวน ๑๕ คน มีดังนี้

๑. นายไชยเทพ	เสาร์เย็น	ประธานสภาองค์การบริหารส่วนตำบลทุ่งหัวช้าง
๒. นายเกียง	ปันไก่อ	รองประธานสภาองค์การบริหารส่วนตำบล
๓. นายสุขุม	อุ้นเรือน	สมาชิกสภาองค์การบริหารส่วนตำบล หมู่ที่ ๔
๔. นายก้อง	ต้นตานะ	สมาชิกสภาองค์การบริหารส่วนตำบล หมู่ที่ ๔
๕. นายนรินทร์	มังกา	สมาชิกสภาองค์การบริหารส่วนตำบล หมู่ที่ ๖
๖. นายวิโรจน์	ปันอ้าย	สมาชิกสภาองค์การบริหารส่วนตำบล หมู่ที่ ๖
๗. นายประสงค์	ปืดบี้	สมาชิกสภาองค์การบริหารส่วนตำบล หมู่ที่ ๗
๘. นายวิโรจน์	จันทร์คำ	สมาชิกสภาองค์การบริหารส่วนตำบล หมู่ที่ ๗
๙. นายก้องดี	คำสุข	สมาชิกสภาองค์การบริหารส่วนตำบล หมู่ที่ ๙
๑๐. นายเกรียงวงศ์	สุตำ	สมาชิกสภาองค์การบริหารส่วนตำบล หมู่ที่ ๑๐
๑๑. นายสมเพชร	ถาเงิน	สมาชิกสภาองค์การบริหารส่วนตำบล หมู่ที่ ๑๐
๑๒. นายผัดลือ	อุ้นเรือน	สมาชิกสภาองค์การบริหารส่วนตำบล หมู่ที่ ๑๑
๑๓. นายตอน	ก้อนจันทร์	สมาชิกสภาองค์การบริหารส่วนตำบล หมู่ที่ ๑๑
๑๔. นายลิใจ	สุตำ	สมาชิกสภาองค์การบริหารส่วนตำบล หมู่ที่ ๑๒
๑๕. นายชัยณรงค์	คำฝั้น	สมาชิกสภาองค์การบริหารส่วนตำบล หมู่ที่ ๑๒
๑๖. นายสมสมัย	ปองนาน	เลขานุการสภาองค์การบริหารส่วนตำบลทุ่งหัวช้าง (ปลัดองค์การบริหารส่วนตำบลทุ่งหัวช้าง)

## ☞ รายได้ขององค์การบริหารส่วนตำบลทุ่งหัวช้าง

ปีงบประมาณ พ.ศ.	รายได้			รวม
	อบต. จัดเก็บเอง	ส่วนราชการต่างๆ จัดเก็บให้	เงินอุดหนุน จากรัฐบาล	
๒๕๕๑	๒๔๓,๕๖๘.๕๔	๘,๐๗๑,๔๕๖.๖๘	๑๓,๙๑๘,๙๒๐.๔๗	๒๒,๒๓๓,๙๔๕.๖๙
๒๕๕๒	๑๕๗,๗๕๙.๒๙	๗,๔๕๑,๑๘๘.๙๗	๑๑,๖๖๗,๑๘๕.๔๒	๑๙,๒๗๖,๑๔๓.๖๘
๒๕๕๓	๑๖๘,๑๒๕.๘๙	๑๑,๐๔๒,๗๕๓.๐๕	๑๓,๐๔๔,๓๕๖	๒๔,๒๕๕,๒๓๔.๙๔
๒๕๕๔	๑๒๖,๔๒๒.๘๐	๑๐,๖๓๑,๘๕๑.๗๑	๑๒,๘๕๘,๐๓๓	๒๓,๖๑๖,๓๐๗.๕๑
๒๕๕๕	๑๙๘,๗๘๐.๙๕	๑๑,๕๘๑,๒๘๓.๘๔	๙,๓๖๔,๓๕๖	๒๑,๑๔๔,๔๒๐.๗๙
๒๕๕๖	๒๑๔,๓๔๖.๐๒	๑๔,๗๙๑,๗๕๑.๙๐	๙,๓๔๘,๕๕๒	๒๔,๓๕๔,๖๔๙.๙๒
๒๕๕๗	๓๒๒,๕๓๔.๕๑	๑๓,๒๓๓,๗๒๒.๗๓	๑๐,๔๘๙,๙๕๐	๒๔,๐๔๖,๒๐๗.๒๔
๒๕๕๘	๓๒๑,๒๕๔.๓๒	๑๔,๗๗๐,๑๖๒.๖๕	๑๐,๕๖๑,๑๔๒	๒๕,๖๕๒,๕๕๘.๙๗
๒๕๕๙	๒๕๐,๕๐๙.๗๒	๑๕,๔๙๖,๗๘๗.๙๕	๙,๒๕๗,๐๗๖	๒๕,๐๐๔,๗๕๓.๖๗
๒๕๖๐	๒๓๘,๙๘๒.๑๗	๑๖,๕๐๙,๑๓๘.๔๘	๑๙,๔๔๗,๑๕๐	๓๖,๑๙๕,๒๗๐.๖๕

☞ ข้อมูล ณ เดือน กันยายน ๒๕๖๐

## ☞ ศักยภาพของชุมชนและพื้นที่

### การรวมกลุ่มของประชาชน

#### □ กลุ่มอาชีพ

๑. กลุ่มอาชีพเลี้ยงวัว	จำนวน	๓	กลุ่ม (บ้านแม่ปิ่นแดง ๑ กลุ่ม และ บ้านหนองผำ ๒ กลุ่ม)
๒. กลุ่มทอผ้าไหม	จำนวน	๑	กลุ่ม (บ้านแม่ปิ่นแดง)
๓. กลุ่มทำปุ๋ยชีวภาพ	จำนวน	๑	กลุ่ม (บ้านแม่ปิ่นแดง)
๔. กลุ่มทอผ้ากะเหรี่ยง	จำนวน	๔	กลุ่ม (บ้านโป่งแดง, บ้านสัญชัย, บ้านหนองผำ, บ้านดอยวงค์)

□ กองทุนสวัสดิการชุมชน(อบต.ทุ่งหัวช้าง) จำนวน ๑ กลุ่ม

□ กองทุน กขคจ จำนวน ๖ กลุ่ม (บ้านหัวขัว,บ้านโป่งแดง, บ้านดง, บ้านแม่ปิ่นแดง,บ้านสัญชัย,บ้านสันดอนมูล

□ กองทุนเงินล้าน จำนวน ๘ กลุ่ม(หมู่ที่ ๔,๕,๖,๗,๘,๑๐,๑๑,๑๒)

□ กองทุนแม่บ้าน จำนวน ๘ กลุ่ม(หมู่ที่ ๔,๕,๖,๗,๘,๑๐,๑๑,๑๒)

### จุดเด่นของพื้นที่ ( ที่เอื้อต่อการพัฒนาตำบล )

□ ตำบลทุ่งหัวช้าง มีพื้นที่อยู่ไม่ห่างจากตัวอำเภอทุ่งหัวช้างมากนัก มีการคมนาคมที่สามารถใช้สัญจร ไป – มาและขนผลผลิตทางการเกษตรได้อย่างสะดวก

□ ตำบลทุ่งหัวช้าง มีผลิตผลทางการเกษตรหลายชนิดเหมาะสำหรับที่จะได้รับการสนับสนุนจากภาครัฐ และภาคเอกชนในการจัดตั้งศูนย์เพื่อแปรรูปอาหารจากผลิตผลทางการเกษตร เช่น ถั่วแระ มันฝรั่ง

□ ประชาชนในพื้นที่จำนวน ๗ หมู่บ้านเป็นชนเผ่ากะเหรี่ยง ใช้ภาษาพูดประจำเผ่าคือภาษา กะเหรี่ยง มีวัฒนธรรม ความเชื่อ วิถีชีวิตประจำเผ่าตนเอง ประชาชนส่วนใหญ่ทอผ้ากะเหรี่ยงใช้กันในครัวเรือนและทำเพื่อจำหน่ายเป็นบางส่วน มีวัฒนธรรมการแต่งกายเป็นเอกลักษณ์ของเผ่า ประชาชนมีความเชื่อในการนับถือผี ซึ่งแสดงออกในกิจกรรมการเลี้ยงผีบ้าน เลี้ยงผีไร่สวน ประเพณีเข้ากรรมหมู่บ้าน และนับถือศาสนาพุทธด้วย มีประเพณีสงกรานต์ในพื้นที่ สถานที่สำคัญที่ประชาชนให้การเคารพสักการะและเป็นที่ยึดถือของคนทั่วไปหลายแห่งเช่น พระธาตุดอยวงค์, วัดดอยพระบาทตึนบก, วัดม่วงคำ, พระธาตุวัดหัวขัว, ดอยตุงซาววา, พระธาตุอารามบ้านหนองผำ, พระธาตุวัดแม่ปิ่นแดง, เป็นต้น

□ ประชาชนเผ่ากะเหรี่ยงมีวิถีชีวิตที่เรียบง่าย มีความสามัคคี ช่วยเหลือซึ่งกันและกันในการทำกิจกรรมต่าง ๆ ในการดำเนินชีวิตประจำวัน เช่น การสร้างบ้าน การทำไร่ ทำนา ส่วนใหญ่จะใช้แรงช่วยกันทำจนเสร็จคล้ายกับการลงแขกทำนา

### ๒.๓ จุดยืนทางยุทธศาสตร์ (Positioning)

**จุดยืนทางยุทธศาสตร์** ความมุ่งมั่นอันแน่วแน่ในการวางแผนพัฒนาท้องถิ่น เพื่อให้บรรลุวิสัยทัศน์ขององค์กรปกครองส่วนท้องถิ่น คือ “อบต.ทุ่งหัวช้าง เป็นตำบลเกษตรกรรมก้าวหน้า พัฒนาการเรียนรู้สู่ความเป็นเลิศทางการศึกษา ” เนื่องจากเขตพื้นที่ขององค์การบริหารส่วนตำบลทุ่งหัวช้างส่วนใหญ่ประชาชนประกอบอาชีพด้านการทำการเกษตรกรรม ผลผลิตจากการทำการเกษตรกรรมส่วนใหญ่จะเป็น ข้าว มันฝรั่ง ถั่วแระข้าวโพดลำไย จึงส่งเสริมด้านการพัฒนาการเกษตรกรรม และประชาชนส่วนใหญ่เป็นคนชนเผ่ากะเหรี่ยง พุทธภาษากะเหรี่ยง ทอผ้ากะเหรี่ยง (แบบกิ๊เอว) ไร่ใช้ในครัวเรือน จึงส่งเสริม สนับสนุนและพัฒนาด้านการศึกษาควบคู่กับการดำเนินชีวิตตามวิถีชุมชน เพื่อให้บรรลุตามวิสัยทัศน์ขององค์การบริหารส่วนตำบลทุ่งหัวช้าง

ตารางข้อมูลจำนวนประชากรแยกตามหมู่บ้าน / กลุ่มอายุ / เพศ / จำนวนครัวเรือน

ตำบลทุ่งหัวช้าง อำเภอทุ่งหัวช้าง จังหวัดลำพูน

ประจำปี พ.ศ. 2562

หมู่ที่	ชื่อหมู่บ้าน	น้อยกว่า 1 ปีเต็ม		1 ปีเต็ม - 2 ปี		3 ปีเต็ม - 5 ปี		6 ปีเต็ม - 11 ปี		12 ปีเต็ม - 14 ปี		15 ปีเต็ม - 17 ปี		18 ปีเต็ม - 49 ปี		50 ปีเต็ม - 60 ปีเต็ม		มากกว่า 60 ปีเต็มขึ้นไป		รวมทั้งหมด			ครัวเรือน
		ช	ญ	ช	ญ	ช	ญ	ช	ญ	ช	ญ	ช	ญ	ช	ญ	ช	ญ	ช	ญ	ช	ญ	รวม	
4	บ้านหัวขัว	4	10	23	18	25	18	50	48	16	17	36	37	365	319	93	76	117	151	729	694	1,423	526
5	บ้านโป่งแดง	4	7	18	17	32	25	45	50	26	21	29	25	365	383	115	84	108	109	742	721	1,463	563
6	บ้านแม่ปิ่นแดง	2	6	8	3	13	17	24	30	10	18	9	17	191	194	67	84	79	83	403	452	855	375
7	บ้านสัถุชัย	1	4	7	5	9	17	23	28	9	9	8	10	130	144	32	15	25	30	244	262	506	190
9	บ้านดง	3	7	9	10	20	19	31	31	13	15	13	17	212	201	45	41	39	37	385	378	763	264
10	บ้านหนองผำ	2	4	7	8	16	14	22	17	8	9	13	19	153	139	21	25	28	24	270	259	529	194
11	บ้านสันดอนมูล	5	0	8	10	10	14	20	29	13	10	9	9	119	132	34	29	26	18	244	251	495	158
12	บ้านคอยวงค์	3	3	6	7	13	10	20	16	4	8	8	2	115	106	26	19	13	16	208	187	395	134
รวมทั้งหมด		24	41	86	78	138	134	235	249	99	107	125	136	1,650	1,618	433	373	435	468	3,225	3,204	6,429	2,404

ข้อมูล ณ เดือนพฤษภาคม พ.ศ. 2562

## ส่วนที่ ๒ ยุทธศาสตร์องค์กรปกครองส่วนท้องถิ่น

### ๑. ความสัมพันธ์ระหว่างแผนพัฒนาระดับมหภาค

#### ๑.๑ แผนยุทธศาสตร์ชาติ ๒๐ ปี

ยุทธศาสตร์ชาติ ยุทธศาสตร์ชาติเพื่อบรรลุวิสัยทัศน์ “มั่นคง มั่งคั่ง ยั่งยืน” ที่ต้องการให้ประเทศมีขีดความสามารถในการแข่งขันคนไทยมีความสุข อยู่ดี กินดี สังคมมีความมั่นคงเสมอภาคและเป็นธรรม ประกอบด้วย ๕ ยุทธศาสตร์ได้แก่ (๑) ยุทธศาสตร์ด้านความมั่นคง (๒) ยุทธศาสตร์ด้านการสร้างความสามารถในการแข่งขัน (๓) ยุทธศาสตร์ด้านการสร้างเสมอภาคและเท่าเทียมกันทางสังคม (๔) ยุทธศาสตร์ด้านการเติบโตบนคุณภาพชีวิตที่เป็นมิตรกับสิ่งแวดล้อม และ (๕) ยุทธศาสตร์ด้านการปรับระบบการบริหารจัดการภาครัฐ

**๑. ยุทธศาสตร์ด้านความมั่นคง** ความมั่นคงเป็นเรื่องที่ส่งผลกระทบต่อการพัฒนาในทุกมิติ โดยเฉพาะการเจริญเติบโตและความมั่นคงทางเศรษฐกิจ ความเชื่อมั่นกับนานาชาติทั้งด้านการลงทุนและการท่องเที่ยวและความสงบสุขของสังคมโดยรวม ดังนั้นเพื่อให้บรรลุเป้าหมายในการสร้างเสถียรภาพภายในประเทศ ลด/ป้องกันภัยคุกคาม จากภายนอกและสร้างความเชื่อใจในอาเซียนและประชาคมโลกมีกรอบแนวทางที่ต้องให้ความสำคัญ ดังนี้

(๑) เสริมสร้างความมั่นคงของสถาบันหลักของชาติและการปกครองระบบประชาธิปไตยอันมีพระมหากษัตริย์ทรงเป็นประมุขสร้างจิตสำนึกของคนในชาติให้มีความจงรักภักดี และธำรงรักษาสถาบันชาติ ศาสนา พระมหากษัตริย์

(๒) ปฏิรูปกลไกการบริหารประเทศ ขจัดคอร์รัปชัน สร้างความเป็นธรรมลดความเหลื่อมล้ำกระจายอำนาจและสร้างความเชื่อมั่นในกระบวนการยุติธรรม

(๓) ป้องกันและแก้ไขการก่อความไม่สงบในจังหวัดชายแดนภาคใต้เน้นเสริมสร้างกระบวนการสันติสุขและแนวทางสันติวิธี ขจัดความขัดแย้งลดความรุนแรงตามแนวทาง “เข้าใจ เข้าถึง พัฒนา”

(๔) บริหารจัดการชายแดนโดยพัฒนาความร่วมมือเป็นหุ้นส่วนยุทธศาสตร์ความมั่นคงร่วมมือกับประเทศเพื่อนบ้านพัฒนาพื้นที่ชายแดนพื้นที่ศักยภาพตรวจคนเข้าเมืองเสริมสร้างความสัมพันธ์ด้านวัฒนธรรมเร่งรัดจัดทำหลักเขตแดนแก้ไขปัญหาพื้นที่ทับซ้อนการลักลอบเข้าเมือง

(๕) พัฒนาระบบ กลไก มาตรการและความร่วมมือระหว่างประเทศทุกระดับเพื่อป้องกันและแก้ไขปัญหาภัยคุกคามข้ามชาติลดผลกระทบจากภัยก่อการร้ายและเสริมสร้างความมั่นคงทางเทคโนโลยีสารสนเทศและไซเบอร์

(๖) พัฒนาเสริมสร้างศักยภาพกองทัพปรับโครงสร้างกำลังและยุทธโศปกรณ์ที่เหมาะสมพัฒนาระบบงานข่าวกรองให้มีประสิทธิภาพพร้อมสร้างความร่วมมือกับประเทศเพื่อนบ้าน

(๗) รักษาความมั่นคงของฐานทรัพยากรธรรมชาติสิ่งแวดล้อมและการปกป้องรักษาผลประโยชน์แห่งชาติทางทะเล รวมทั้งเสริมสร้างความมั่นคงทางอาหารและพลังงาน

(๘) ปรับกระบวนการทำงานของกลไกที่เกี่ยวข้องจากแนวตั้งสู่แนวระนาบมากขึ้น กำหนด/ปรับแก้กฎหมายให้เอื้อต่อการดำเนินงานและให้ความสำคัญกับการติดตามประเมินผลเป็นระยะๆ และต่อเนื่อง

## ๒. ยุทธศาสตร์ด้านการสร้างความสามารถในการแข่งขัน(Growth & Competitiveness)

เพื่อให้ไทยหลุดพ้นจากประเทศรายได้ปานกลางจำเป็นต้องเพิ่มอัตราการขยายตัวของผลิตภัณฑ์มวลรวมภายในประเทศ(GDP) อยู่ที่ร้อยละ ๕.๐- ๖.๐ ต่อปีในอีก ๑๕ ปีและรายได้ต่อหัวเพิ่มขึ้นเป็น ๑๒,๔๐๐ ดอลลาร์ สหรัฐ.ต่อปีดังนั้น ประเทศต้องมีแนวทางในการดำเนินงานที่สำคัญดังนี้

(๑) **สมรรถนะทางเศรษฐกิจ** เศรษฐกิจไทยยังคงมีความเสี่ยงที่ต้องเผชิญ อาทิ เศรษฐกิจโลกยังฟื้นตัวล่าช้าการเปลี่ยนแปลงทางการเงินในตลาดโลกและการเปลี่ยนแปลงของราคาพลังงาน เป็นต้น ดังนั้นจึงต้องสร้างความแข็งแกร่งของปัจจัยพื้นฐานและการดำเนินนโยบายเศรษฐกิจมหภาคที่เหมาะสม ดังนี้

(๑.๑) รักษาเสถียรภาพทางเศรษฐกิจและสร้างความเชื่อมั่นโดยดำเนินนโยบายการคลังและการเงินให้มีความสอดคล้องกันรักษาวินัยการเงินการคลังและเสถียรภาพของอัตราแลกเปลี่ยนและสร้างความเชื่อมั่นในต่างประเทศโดยการเผยแพร่ข้อมูลที่ถูกต้อง

(๑.๒) ส่งเสริมการค้าและการลงทุน ทั้งภาครัฐและเอกชนที่สอดคล้องกับยุทธศาสตร์ประเทศและยุทธศาสตร์จังหวัดที่สะท้อนความต้องการและศักยภาพของพื้นที่

(๒) **การพัฒนาภาคการผลิตและบริการ** ประเทศไทยมีฐานการผลิตที่หลากหลายที่ยังสามารถพัฒนาคุณภาพให้เป็นการก้าวข้ามเคลื่อนเศรษฐกิจที่สำคัญได้แต่ยังต้องเผชิญกับปัญหาซึ่งต้องเร่งดำเนินการแก้ไข ดังนี้

(๒.๑) เสริมสร้างฐานการผลิตภาคเกษตรให้เข้มแข็งและยั่งยืนโดยฟื้นฟูดูแลรักษาฐานทรัพยากรธรรมชาติควบคู่กับการใช้ประโยชน์อย่างสมดุลและให้เกษตรกรและชุมชนมีส่วนร่วมในการจัดการฐานทรัพยากรธรรมชาติและสิ่งแวดล้อมให้มีความอุดมสมบูรณ์ทั้งดินและที่ดินแหล่งน้ำและความหลากหลายทางชีวภาพแก้ไขปัญหาการขาดแคลนที่ดินทำกินและจัดทำพระราชบัญญัติคุ้มครองพื้นที่เกษตรกรรมเพื่อเป็นฐานการผลิตภาคเกษตรที่มั่นคงในการประกอบอาชีพการเกษตรและความมั่นคงด้านอาหาร

(๒.๒) เพิ่มขีดความสามารถในการแข่งขันของภาคเกษตรโดยอาศัยองค์ความรู้ทางวิชาการ เกษตร เทคโนโลยีและนวัตกรรมเพื่อเพิ่มความแม่นยำของระบบจัดการการผลิตและการตลาดทำการเกษตร เป็นแปลงใหญ่มากขึ้นและเชื่อมโยงกับอุตสาหกรรมเกษตรและอุตสาหกรรมใหม่ใช้เครื่องจักรกลการเกษตรและเทคโนโลยีที่ทันสมัยเพิ่มประสิทธิภาพและลดต้นทุนการผลิตการเกษตรโดยวิจัยและพัฒนาพันธุ์พืชพันธุ์สัตว์ และเทคโนโลยีการผลิตให้ได้ผลผลิตสูงและสอดคล้องกับการเปลี่ยนแปลงของสภาพภูมิอากาศโลกสร้างระบบเตือนภัยการเกษตรพัฒนากระบวนการผลิตที่มีคุณภาพมาตรฐานและปลอดภัยทั้งมาตรฐานภายในประเทศและมาตรฐานอาเซียนและยอมรับในระดับสากลและเป็นมิตรกับสิ่งแวดล้อม

(๒.๓) ส่งเสริมเกษตรกรรายย่อยให้ปรับไปสู่รูปแบบเกษตรยั่งยืนที่เป็นมิตรกับสิ่งแวดล้อม และเกื้อกูลกับระบบนิเวศมากขึ้น เช่น เกษตรที่ปลอดภัย เกษตรทฤษฎีใหม่วนเกษตร เกษตร ผสมผสาน

เกษตรอินทรีย์ และเกษตรธรรมชาติ เป็นต้น พัฒนาสหกรณ์การเกษตรให้เข้มแข็งเพื่อเป็นกลไกการช่วยเหลือเกษตรกรสมาชิกและชุมชนในการเสริมสร้างความเข้มแข็งของภาคเกษตรกรรมและสร้างเกษตรกรรุ่นใหม่เข้าสู่ภาค เกษตร บริหารจัดการเชิงธุรกิจตลอดห่วงโซ่การผลิตให้เกษตรกรมีการเชื่อมโยงกับผู้ประกอบการมากขึ้นมีการทำ การเกษตรแบบพันธสัญญาที่เป็นธรรมแทนการผลิตแบบอิสระที่มีความเสี่ยงด้านราคาสินค้า เกษตร

(๒.๔) พัฒนาอุตสาหกรรมศักยภาพพัฒนาอุตสาหกรรมส่งออกที่มีศักยภาพสูงโดยจะผลักดันไทยเป็นฐานการผลิตและการส่งออกยานยนต์และชิ้นส่วนพร้อมทั้งเน้นการสร้างมูลค่าเพิ่มด้วยการยกระดับมาตรฐานและพัฒนาผลิตภัณฑ์เฉพาะพัฒนาเครือข่ายวิสาหกิจและบุคลากรและเทคโนโลยีการผลิตตลอดจนสร้างความเข้มแข็งให้กับผู้ประกอบการไทยนอกจากนี้พัฒนาไทยให้เป็นฐานการผลิต การพัฒนาเทคโนโลยีเพื่อผลิตสินค้าที่มีความละเอียดสูงและการส่งออกเครื่องใช้ไฟฟ้าและอิเล็กทรอนิกส์ ที่สำคัญพร้อมทั้งมีตราสินค้าเป็นของไทยและเป็นที่ยอมรับในเอเชีย

(๒.๕) การสร้างรายได้จากการท่องเที่ยวโดยพัฒนากลุ่มเมืองท่องเที่ยวและผลักดันให้ไทยเป็นศูนย์กลางการท่องเที่ยวเชิงสุขภาพรวมทั้งขับเคลื่อนการท่องเที่ยวให้สามารถสร้างรายได้เพิ่มขึ้น อย่างต่อเนื่องโดยจะให้ความสำคัญกับการตลาดการดึงดูดนักท่องเที่ยวทั้งในและต่างประเทศพัฒนาระบบโลจิสติกส์เพื่อการท่องเที่ยวสร้างความเชื่อมั่นและความปลอดภัยและพัฒนาท่องเที่ยวเชิงศิลปและวัฒนธรรมเชื่อมโยงสินค้า OTOP กับการท่องเที่ยวและส่งเสริมการท่องเที่ยวเชิงสุขภาพและสปา

(๒.๖) ศูนย์กลางการให้บริการสุขภาพพัฒนาไทยเป็นศูนย์กลางการให้บริการสุขภาพของภูมิภาคอาเซียนเพื่อสร้างรายได้แล้วนำไปยกระดับคุณภาพบริการเพื่อลดความเหลื่อมล้ำภายในประเทศโดยการเพิ่มขีดความสามารถในการแข่งขันด้านบริการด้านสุขภาพ (Health Services) โดยเฉพาะในโรงพยาบาลเอกชนที่มีความพร้อมและส่งเสริมและพัฒนาสถานบริการสุขภาพ (Wellness Health) เช่น สปาและนวดแผนไทย เป็นต้นในแหล่งท่องเที่ยวที่สำคัญรวมทั้งเพิ่มศักยภาพในการผลิตยาสมุนไพรและผลิตภัณฑ์สมุนไพรให้ได้มาตรฐานและส่งเสริมการตลาดในเชิงรุกตลอดจนพัฒนาให้ไทยเป็นศูนย์กลางการศึกษา วิชาการและงานวิจัยด้านการแพทย์ของภูมิภาค

(๓) พัฒนาผู้ประกอบการและเศรษฐกิจชุมชนผลจากการวิเคราะห์ของทั้ง World Economic Forum (WEF) และ International Institute for Management Development (IMD)

พบว่าศักยภาพของผู้ประกอบการไทยส่วนใหญ่เมื่อเทียบกับต่างประเทศยังไม่สูงจึงจำเป็นต้องเร่งพัฒนา ศักยภาพของ ผู้ประกอบการทั้งวิสาหกิจขนาดกลางและขนาดเล็กผู้ประกอบการสินค้าหนึ่งตำบลหนึ่ง ผลิตภัณฑ์และวิสาหกิจ ชุมชนโดยมีแนวทางในการดำเนินการที่สำคัญดังนี้

(๓.๑) พัฒนาทักษะและองค์ความรู้ของผู้ประกอบการไทยในการสร้างสรรค์สินค้าและบริการรูปแบบใหม่ให้มีจุดเด่นและสามารถต่อยอดด้วยความคิดและนวัตกรรมรวมทั้งสร้างความได้เปรียบจาก ความหลากหลายและเอกลักษณ์ของวัฒนธรรมและความเป็นไทยเพื่อตอบสนองความต้องการของตลาดไลฟ์ สไตล์ และก้าวทันต่อกระแสการเปลี่ยนแปลงของสังคมโลกตลอดจนส่งเสริมสถาบันการศึกษาในท้องถิ่นให้ เป็นแหล่งรวบรวมและศึกษาเกี่ยวกับภูมิปัญญาชาวบ้านในการพัฒนาผลิตภัณฑ์ที่มีความเป็นเอกลักษณ์และ

พัฒนาผลิตภัณฑ์ให้มีความหลากหลายเพื่อสนองตอบผู้บริโภคทุกระดับและรณรงค์ส่งเสริมประชาสัมพันธ์ให้ผู้ประกอบการเห็นความสำคัญในการสร้างเครื่องหมายการค้าของตนเองและสร้างภาพลักษณ์สินค้าไทยให้เป็นที่ยอมรับของคนทั่วโลก

(๓.๒) พัฒนาวិสาหกิจขนาดกลางและขนาดย่อมสู่สากล (SMEs) ให้มีการรวมกลุ่มคอัลลิสเตอร์ที่เข้มแข็งเพื่อเป็นพลังขับเคลื่อนเศรษฐกิจไทยด้วยการพัฒนาปัจจัยแวดล้อมให้เอื้อต่อการดำเนินธุรกิจและเสริมสร้างขีดความสามารถในการแข่งขัน อาทิ พัฒนาและยกระดับผู้รับช่วงผลิตและพัฒนาผลิตภัณฑ์และประยุกต์ใช้เทคโนโลยีเพื่อเพิ่มมูลค่า เป็นต้น รวมทั้งส่งเสริมให้เติบโตอย่างสมดุลตามศักยภาพของพื้นที่ด้วยการกำหนดธุรกิจที่มีศักยภาพและเชื่อมเครือข่ายธุรกิจในแต่ละพื้นที่เพิ่มมูลค่าสินค้าและบริการด้วยภูมิปัญญาและเอกลักษณ์ของท้องถิ่นตลอดจนสนับสนุน SMEs ที่มีศักยภาพขยายการลงทุนไปในต่างประเทศ

(๓.๓) ยกระดับศักยภาพของสินค้าหนึ่งตำบลหนึ่งผลิตภัณฑ์(OTOP)ไทยให้ก้าวไกลสู่สากลเป็นช่องทางในการสร้างงานสร้างรายได้ให้กับชุมชนโดยจะปรับเปลี่ยนแนวทางการพัฒนาจากการพัฒนานำตลาด มาเป็นตลาดนำการพัฒนาโดยมีแนวทางการพัฒนาที่สำคัญคือหนึ่งการส่งเสริมOTOPตามกลุ่ม (Segment) ได้แก่ กลุ่มดาวเด่นสู่สากลจะให้ความสำคัญกับพัฒนามาตรฐานสู่สากลและการสร้างแบรนด์กลุ่มเอกลักษณ์ เน้นเสริมสร้างจุดเด่นและความต่างที่ตรงใจลูกค้าและสร้างแบรนด์และกลุ่มพัฒนาเข้าสู่ตลาดแข่งขันเน้นการเพิ่มผลผลิตยกระดับมาตรฐานและขยายตลาดกลุ่มสุดท้ายคือกลุ่มปรับตัวเข้าสู่ห่วงโซ่การผลิตจะเน้นการพัฒนาผลิตภัณฑ์และทักษะตลอดจนขยายตลาดและค้นหาความเก่งสองการเพิ่มประสิทธิภาพการขับเคลื่อนโครงการ OTOP ด้วยการปรับโครงสร้างคณะกรรมการอำนวยการหนึ่งตำบล หนึ่งผลิตภัณฑ์แห่งชาติให้สอดคล้องกับการส่งเสริมตามกลุ่มและบทบาทหลักเกณฑ์การประเมินระดับผลิตภัณฑ์และการคัดสรรสุดยอดผลิตภัณฑ์ OTOP รวมทั้งตั้งศูนย์กลางสนับสนุน OTOP

(๓.๔) พัฒนาวิสาหกิจชุมชนและสหกรณ์เพื่อเสริมสร้างความเข้มแข็งของชุมชนและกลุ่มประชาชน/เกษตรกรในชุมชนให้เป็นฐานรากสำคัญในการพัฒนาเศรษฐกิจและสังคมรวมทั้งให้สามารถพึ่งพาตนเองโดยในส่วนของพัฒนาวิสาหกิจชุมชนจะเน้นการพัฒนามาตรฐานผลิตภัณฑ์สร้างเครือข่ายตลาดจัดตั้งกองทุนวิสาหกิจชุมชนส่งเสริมการเรียนรู้ในการประกอบวิสาหกิจชุมชนและเตรียมความพร้อมของเจ้าหน้าที่รัฐเพื่อสนับสนุนวิสาหกิจชุมชนอย่างมีประสิทธิภาพสำหรับการพัฒนาสหกรณ์จะให้ความสำคัญกับเพิ่มศักยภาพการเชื่อมโยงระบบการผลิตกับตลาดส่งเสริมให้องค์กรปกครองส่วนท้องถิ่นใช้ระบบสหกรณ์เป็นกลไกในการพัฒนาเศรษฐกิจและสังคมชุมชนรวมทั้งพัฒนาการเรียนรู้และทักษะการสหกรณ์สู่วิถีชีวิตประชาชนนอกระบบการศึกษา

#### (๔) การพัฒนาพื้นที่เศรษฐกิจพิเศษและเมืองโดย

(๔.๑) เขตเศรษฐกิจพิเศษชายแดนพัฒนาเป็นฐานการผลิตใหม่กระจายกิจกรรมเศรษฐกิจและความเจริญสู่ภูมิภาคสร้างความมั่นคงในพื้นที่ชายแดนเชื่อมโยงกับประเทศเพื่อนบ้านทั้งในด้านการผลิตร่วมและช่องทางการตลาดร่วมกัน

(๔.๒) พื้นที่เศรษฐกิจบริเวณชายฝั่งทะเลตะวันออก (ESB) พัฒนาเป็นฐานการผลิตที่ใช้เทคโนโลยีสูงมีบริการทันสมัยใช้ทรัพยากรอย่างประหยัดเป็นมิตรต่อสิ่งแวดล้อมและชุมชน

(๔.๓) พื้นที่เมืองศูนย์กลางความเจริญพัฒนาเป็นเมืองที่มีประสิทธิภาพปลอดภัยและน่าอยู่ใช้พลังงานและทรัพยากรอย่างประหยัดจัดการสิ่งแวดล้อมเมืองอย่างเหมาะสมรองรับกิจกรรมทางเศรษฐกิจที่มีอนาคตมีระบบรางเชื่อมโยงเมืองศูนย์กลางความเจริญทั่วประเทศบริหารจัดการโดยองค์กรปกครองส่วนท้องถิ่นที่มีขีดความสามารถสูง

#### (๕) การลงทุนพัฒนาโครงสร้างพื้นฐาน โดย

(๕.๑) ด้านการขนส่งให้ความสำคัญกับการปรับเปลี่ยนรูปแบบการขนส่งสินค้าทางถนนสู่การขนส่งที่ต้นทุนต่ำรวมทั้งพัฒนาโครงสร้างพื้นฐานและสิ่งอำนวยความสะดวกในการเดินทางและขนส่งไปสู่เมืองศูนย์กลางของภูมิภาคทั่วประเทศและเชื่อมโยงกับประเทศเพื่อนบ้านและพัฒนาอุตสาหกรรมระบบรางและอุตสาหกรรมซ่อมบำรุงอากาศยานและการผลิตชิ้นส่วนอากาศยานเพื่อสร้างฐานอุตสาหกรรมใหม่ของประเทศ

(๕.๒) ด้านความมั่นคงทางพลังงานพัฒนาให้มีความมั่นคงในราคาที่เหมาะสมโดยกระจายประเภทของเชื้อเพลิงส่งเสริมพลังงานทดแทนตามศักยภาพรายพื้นที่อาศัยความก้าวหน้าทางเทคโนโลยีเพื่อเสริมสร้างศักยภาพด้านพลังงานพึ่งพาตนเองได้อย่างยั่งยืนและนำไปสู่การสร้างอุตสาหกรรมที่จะเป็นฐานเศรษฐกิจใหม่ของประเทศรวมทั้งเชื่อมโยงแหล่งพลังงานกับประเทศในอาเซียนเพื่อให้ประเทศไทยเป็นศูนย์กลางซื้อขายพลังงานในภูมิภาค

(๕.๓) ระบบเทคโนโลยีสารสนเทศและการสื่อสารเน้นการพัฒนาโครงสร้างพื้นฐาน ICT ที่เป็นอินเทอร์เน็ตความเร็วสูงให้ทันสมัยและกระจายทั่วถึงพัฒนาบุคลากรให้มีความรู้ความสามารถและเชี่ยวชาญระดับมาตรฐานสากลเพิ่มขีดความสามารถของอุตสาหกรรม ICT และใช้ ICT ในการสร้างนวัตกรรมบริการภาครัฐแบบบูรณาการประยุกต์ ICT เพื่อสร้างความเข้มแข็งของภาคการผลิตการศึกษาและพาณิชย์อิเล็กทรอนิกส์

(๕.๔) การวิจัยและพัฒนา มีเป้าหมายที่เพิ่มสัดส่วนค่าใช้จ่ายวิจัยและพัฒนาไม่น้อยกว่าร้อยละ ๓ โดยมีสัดส่วนรัฐต่อเอกชน ๒๐:๘๐ โดยบูรณาการงานวิจัยระหว่างหน่วยงานวิจัยหลักของประเทศและสนับสนุนวิจัยที่มุ่งเป้าตอบสนองความต้องการในการพัฒนาประเทศ อาทิ ข้าวมันสำปะหลัง ยางพารา โลจิสติกส์และโซ่อุปทาน อาหารแปรรูป และสุขภาพและชีวเวชศาสตร์ อากาศยาน และผลิตภัณฑ์ไบโอเบส รวมทั้งงานวิจัยเพื่อพัฒนาอุตสาหกรรมนอกจากนี้ จะเพิ่มจำนวนบุคลากรด้านวิจัยและพัฒนาเป็น ๗๐ คนต่อประชากร ๑๐,๐๐๐ คน เช่น พัฒนานักวิจัยและสนับสนุนนักเรียนทุนรัฐบาลทางด้านวิทยาศาสตร์และเทคโนโลยี ตลอดจนเพิ่มประสิทธิภาพแก้ไขปัญหาการขาดแคลนบุคลากรด้านวิทยาศาสตร์และเทคโนโลยีในภาคการผลิตและบริการ เป็นต้น

#### (๖) การเชื่อมโยงกับภูมิภาคและเศรษฐกิจโลกโดย

(๖.๑) สร้างความเป็นหุ้นส่วนการพัฒนา กับประเทศในอนุภูมิภาค ภูมิภาค และนานาชาติในระดับทวิภาคีและพหุภาคีและต่อยอดความร่วมมือกับประเทศยุทธศาสตร์/มีศักยภาพและประเทศในอนุภูมิภาคเพื่อส่งเสริมความมั่นคงในอนุภูมิภาค ภูมิภาคและในระดับโลกและความเจริญก้าวหน้าและลดความเหลื่อมล้ำอย่างยั่งยืนร่วมกันในทุกมิติ

(๖.๒) ส่งเสริมให้ประเทศไทยเป็นฐานของการประกอบธุรกิจ การให้บริการทางการศึกษา การให้บริการด้านการเงิน การให้บริการด้านสุขภาพ การให้บริการด้านโลจิสติกส์ และการลงทุน เพื่อการวิจัยและพัฒนา รวมทั้งเป็นฐานความร่วมมือในเอเชีย

(๖.๓) ส่งเสริมและสนับสนุนการลงทุนและการดำเนินธุรกิจของนักลงทุนและผู้ประกอบการไทยในต่างประเทศ

(๖.๔) ส่งเสริมความร่วมมือกับภูมิภาคและนานาชาติในการสร้างความมั่นคงด้านพลังงาน ด้านสิ่งแวดล้อมและการบริหารจัดการภัยพิบัติในรูปแบบต่างๆรวมทั้งการป้องกันภัยในทุกรูปแบบ

(๖.๕) ส่งเสริมบทบาทการเป็นผู้ประสานประโยชน์ในการเชื่อมโยงและถ่วงดุลระหว่างกลุ่มอำนาจต่างๆและแก้ไขปัญหาความแตกต่างทางเศรษฐกิจของประเทศในภูมิภาคโดยการดำรงความสัมพันธ์ที่ดีกับประเทศและองค์กรระหว่างประเทศทั้งในและนอกภูมิภาคอย่างต่อเนื่องพร้อมทั้งส่งเสริมการขยายความร่วมมือระหว่างอนุภูมิภาคและภูมิภาคกับประเทศนอกภูมิภาคคบนหลักของการรักษาคุณภาพของการปฏิสัมพันธ์กับกลุ่มมหาอำนาจต่างๆ

(๖.๖) เพิ่มบทบาทและการมีส่วนร่วมของไทยในองค์การระหว่างประเทศในการผลักดันการพัฒนาในอนุภูมิภาคและภูมิภาครวมทั้งประเทศกำลังพัฒนาในภูมิภาคอื่นๆ และให้ความช่วยเหลือทั้งในด้านการเงินและทางเทคนิคกับประเทศกำลังพัฒนาในการพัฒนาด้านความเชื่อมโยงทางเศรษฐกิจสังคมและการพัฒนาทุนมนุษย์

(๖.๗) สนับสนุนการเปิดเสรีทางการค้า ทั้งในระดับทวิภาคี ภูมิภาคและพหุภาคีและส่งเสริมการค้ากับกลุ่มประเทศกำลังพัฒนาในภูมิภาคเดียวกัน (Intra-Regional Trade) มากขึ้นเปิดโอกาสให้ทุกภาคส่วนที่เกี่ยวข้องได้เข้ามามีส่วนร่วมในการกำหนดทำที่เจรจาการค้าระหว่างประเทศเร่งรัดการใช้ประโยชน์จากข้อตกลงที่ผลบังคับใช้แล้วตลอดจนใช้โอกาสจากการเปิดเสรีการค้าและการลงทุนรวมทั้งวางแนวทางป้องกันผลกระทบที่อาจเกิดขึ้น

(๖.๘) สร้างองค์ความรู้ด้านการต่างประเทศและให้ความรู้ความเข้าใจด้านการต่างประเทศและผลประโยชน์ที่มีต่อการพัฒนาประเทศต่อภาคส่วนต่างๆและสาธารณชนไทยรวมทั้งดำเนินการเชิงรุกในการสร้างความเข้าใจความเชื่อมั่นและภาพลักษณ์ที่ดีและศักยภาพทางเศรษฐกิจและด้านอื่นๆของประเทศไทย

(๓.) ยุทธศาสตร์ด้านการสร้างโอกาสความเสมอภาคและเท่าเทียมกันทางสังคม (Inclusive Growth) เพื่อพัฒนาศักยภาพคนให้สนับสนุนการเจริญเติบโตของประเทศและลดความเหลื่อมล้ำในสังคม โดยมีเป้าหมายที่จะพัฒนาคนให้มีคุณภาพและมีความมั่นคงทั้งทางด้านเศรษฐกิจและสังคมมีโอกาสในการเข้าถึงทรัพยากรอย่างทั่วถึงและเป็นธรรมและมีการพัฒนาสภาพแวดล้อมให้เอื้อต่อการมีคุณภาพชีวิตที่ดีในสังคมสูงวัยโดยมีแนวทางในการดำเนินงานที่สำคัญดังนี้

(๑) การสร้างความอยู่ดีมีสุขของครอบครัวไทยให้เอื้อต่อการพัฒนาคนโดยเสริมสร้างศักยภาพและบทบาทหน้าที่ของสถาบันครอบครัวในการบ่มเพาะวางรากฐานจริยธรรมคุณธรรมของสมาชิกในครอบครัว การสร้างความอบอุ่นและความมั่นคงให้ครอบครัวและการสร้างความสมดุลระหว่างการทำงานและชีวิตส่วนตัว

(๒) การพัฒนาศักยภาพคนในทุกช่วงวัยให้สนับสนุนการเจริญเติบโตของประเทศโดยช่วงวัยเด็กตั้งแต่แรกเกิดให้มีพัฒนาการที่สมวัยในทุกด้านวัยเรียนวัยรุ่นให้มีทักษะการเรียนรู้ทักษะชีวิตสามารถอยู่ร่วมกับผู้อื่นภายใต้บริบทสังคมที่เป็นพหุวัฒนธรรมวัยแรงงานให้มีการพัฒนายกระดับสมรรถนะฝีมือแรงงานเพื่อสร้างผลิตภาพเพิ่มให้กับประเทศวัยผู้สูงอายุให้มีการทำงานที่เหมาะสมตามศักยภาพและประสบการณ์มีรายได้ในการดำรงชีวิตมีการสร้างเสริมและฟื้นฟูสุขภาพเพื่อป้องกันหรือชะลอความทุพพลภาพและโรคเรื้อรังต่างๆที่จะก่อให้เกิดภาระแก่ปัจเจกบุคคลครอบครัวและระบบบริการสุขภาพ

(๓) การสร้างความมั่นคงและการลดความเหลื่อมล้ำทางด้านเศรษฐกิจและสังคมโดยสร้างความมั่นคงทางด้านรายได้และการออมกระจายทรัพยากรให้ทั่วถึงและเป็นธรรมทั้งในด้านบริการสาธารณสุขขั้นพื้นฐาน และฐานทรัพยากรต่างๆโดยเฉพาะในกลุ่มผู้มีรายได้น้อยและกลุ่มด้อยโอกาส เช่น การเข้าถึงปัจจัยการผลิต/ที่ดินทำกินของเกษตรกรรายย่อยการได้รับบริการด้านการศึกษาและสาธารณสุขที่มีคุณภาพของเด็กยากจน และการสร้างหลักประกันทางรายได้ให้กับแรงงานนอกระบบที่มีรายได้น้อยเป็นต้น รวมทั้งการจัดรูปแบบสวัสดิการพื้นฐานที่จำเป็นและเหมาะสมตามกลุ่มเป้าหมาย (customized welfare) ที่คำนึงถึงฐานะทางเศรษฐกิจและสังคมที่แตกต่างกัน โดยมีแนวทางการรับภาระค่าใช้จ่ายร่วมกัน (cost sharing)

(๔) การยกระดับคุณภาพการศึกษาและการเรียนรู้ให้มีคุณภาพเท่าเทียมและทั่วถึงโดยการปฏิรูปโครงสร้างและระบบบริหารจัดการการศึกษาจัดโครงสร้างจัดการการศึกษาใหม่เพื่อสร้างความรับผิดชอบต่อผลลัพธ์ (Accountability) ปฏิรูประบบการคลังด้านการศึกษาเพื่อเพิ่มคุณภาพและประสิทธิภาพการจัดการศึกษาโดยการจัดสรรงบประมาณตรงสู่ผู้เรียนส่งเสริมการมีส่วนร่วมจากภาคเอกชนในการจัดการศึกษา ปรับระบบการผลิตและพัฒนาครูผู้สอนพัฒนาระบบการประเมินและการรับรองคุณภาพที่เน้นผลลัพธ์ที่ตัวผู้เรียนรวมทั้งให้มีการปฏิรูประบบการเรียนรู้โดยมุ่งจัดการเรียนรู้เพื่อสร้างสมรรถนะกำลังคนทั้งระบบตั้งแต่ระดับปฐมศึกษาจนถึงการเรียนรู้ตลอดชีวิตการวิจัยและการใช้เทคโนโลยีและสื่อเพื่อการเรียนรู้

(๕) การพัฒนาระบบสุขภาพบูรณาการระบบหลักประกันสุขภาพภาครัฐ ๓ กองทุนเพื่อให้เกิดความเป็นเอกภาพในการบริหารจัดการมีการใช้ทรัพยากรอย่างมีประสิทธิภาพและลดความเหลื่อมล้ำในระบบหลักประกันสุขภาพภาครัฐพัฒนาการบริหารจัดการระบบสุขภาพด้วยการมีและใช้ระบบข้อมูลสารสนเทศเพื่อการบริหารทรัพยากรด้านสาธารณสุขการส่งเสริมการอภิบาลระบบสุขภาพในลักษณะเครือข่ายที่มีการใช้ทรัพยากรร่วมกันการสนับสนุนความร่วมมือกันระหว่างภาครัฐและภาคเอกชนในการพัฒนาระบบบริการที่มีการลงทุนและใช้ทรัพยากรร่วมกันการส่งเสริมการพัฒนาเทคโนโลยีและนวัตกรรมทางการแพทย์เพื่อรองรับการเป็นสังคมผู้สูงอายุรวมทั้งการสร้างโอกาสในการเป็นศูนย์กลางสุขภาพนานาชาติทั้งในด้านศูนย์กลางบริการสุขภาพ (Medical Service Hub) ศูนย์กลางบริการเพื่อส่งเสริมสุขภาพ (Wellness Hub) ศูนย์กลางยาและผลิตภัณฑ์เพื่อสุขภาพ (Product Hub) และศูนย์กลางบริการวิชาการและงานวิจัย (Academic Hub) โดยนำ รายได้กลับมาใช้ยกระดับคุณภาพบริการสาธารณสุขภายในประเทศตลอดจน

ส่งเสริมการให้ความสำคัญกับมิติสุขภาพในทุกนโยบายสาธารณะ (Health in All Policies) เพื่อสร้างความเข้าใจและตระหนักถึงผลกระทบของนโยบายสาธารณะที่มีต่อสุขภาพของประชาชน

(๖) การสร้างสภาพแวดล้อมและนวัตกรรมที่เอื้อต่อการดำรงชีวิตในสังคมสูงวัยโดยเตรียมการด้านโครงสร้างพื้นฐานและสิ่งแวดล้อมที่เอื้อต่อผู้สูงอายุและผู้ด้อยโอกาส อาทิ ระบบผังเมืองและที่อยู่อาศัยการพัฒนาาระบบคมนาคมขนส่งการจัดการพื้นที่สาธารณะที่มีความปลอดภัยและเข้าถึงได้ง่ายสำหรับประชาชนทุกกลุ่มการให้บริการทางสังคมตลอดจนการพัฒนา นวัตกรรมในการใช้ชีวิตประจำวันสำหรับผู้สูงอายุ

(๗) การสร้างความเข้มแข็งของสถาบันทางสังคมและทุนทางวัฒนธรรมโดยการฟื้นฟูบทบาทสถาบันศาสนาในการส่งเสริมศีลธรรมคุณธรรมจริยธรรมตามหลักคำสอนทางศาสนาการธำรงรักษาวัฒนธรรมที่ดำรงมาเพื่อเป็นฐานรากที่เข้มแข็งในสังคมท่ามกลางวัฒนธรรมที่หลากหลายและการบริหารจัดการทุนทางวัฒนธรรมเพื่อสร้างมูลค่าเพิ่มทางเศรษฐกิจ

**(๔.) ยุทธศาสตร์ด้านการสร้างการเติบโตบนคุณภาพชีวิตที่เป็นมิตรต่อสิ่งแวดล้อม (Green Growth) เพื่อให้ไทยมีการเติบโตทางเศรษฐกิจและสังคมอย่างยั่งยืนและตั้งเป้าหมายที่จะลดการปล่อยก๊าซเรือนกระจก (Greenhouse Gas :GHG) ในภาคเศรษฐกิจและเพิ่มพื้นที่ป่าไม้ให้ได้ร้อยละ ๔๐ ของพื้นที่ทั้งหมด (๑๒๘ ล้านไร่) โดยมีแนวทางในการดำเนินงานที่สำคัญดังนี้**

(๑) พัฒนาและใช้พลังงานที่เป็นมิตรกับสิ่งแวดล้อมในทุกภาคเศรษฐกิจเพื่อลดการปล่อยก๊าซเรือนกระจกโดยส่งเสริมการผลิตพลังงานสะอาดนำเทคโนโลยีมาใช้ในการบริหารจัดการและการอนุรักษ์พลังงาน ตลอดจนกำหนดกฎระเบียบและสร้างกลไกให้ทุกภาคส่วนใช้พลังงานอย่างมีประสิทธิภาพรวมทั้งสร้างความรู้ความเข้าใจให้กับประชาชนเกี่ยวกับการพัฒนาและการประหยัดพลังงานอย่างถูกต้องและต่อเนื่อง

(๒) พัฒนาเมืองอุตสาหกรรมเชิงนิเวศและเมืองที่เป็นมิตรกับสิ่งแวดล้อมโดยการพัฒนาเมืองอุตสาหกรรมเชิงนิเวศจะให้ความสำคัญกับการจัดตั้งคณะกรรมการส่วนกลางและระดับพื้นที่เพื่อดูแลและประสานการพัฒนาสู่เมืองอุตสาหกรรมนิเวศบรรจุให้เป็นแผนพัฒนาของจังหวัดและพื้นที่สนับสนุนและผลักดันให้โรงงานปฏิบัติสู่อุตสาหกรรมสีเขียวและปรับกฎระเบียบให้เอื้อต่อการพัฒนาสำหรับการพัฒนาเมืองที่เป็นมิตรกับสิ่งแวดล้อมจะเน้นการเพิ่มศักยภาพเมืองด้านสิ่งแวดล้อมและพัฒนาพื้นที่เพื่อเชื่อมโยงโอกาสจากอาเซียนซึ่งเมืองที่เป็นมิตรกับสิ่งแวดล้อมมีหลายรูปแบบ เช่น เมืองอุตสาหกรรมนิเวศ เมืองเกษตร สีเขียว เมืองคาร์บอนต่ำเมืองยั่งยืนของอาเซียน เป็นต้น

(๓) การรับมือและปรับตัวต่อการเปลี่ยนแปลงสภาพภูมิอากาศโดยอนุรักษ์และฟื้นฟูพื้นที่ป่าเพื่อรักษาสมดุลของระบบนิเวศและเป็นแหล่งดูดซับคาร์บอนและวางแผนบริหารจัดการน้ำแก้ปัญหาอุทกภัยและภัยแล้งอย่างบูรณาการอีกทั้งเพิ่มขีดความสามารถในการปรับตัวต่อการเปลี่ยนแปลงสภาพภูมิอากาศด้วยการพัฒนาองค์ความรู้และเครื่องมือในการบริหารจัดการ พัฒนาบุคลากรและองค์กรและวิจัยและพัฒนาเพื่อรับมือป้องกัน ฝัาระวังและเตือนภัยพิบัติทางธรรมชาติตลอดจนสร้างความร่วมมือที่ดีในอาเซียนในการบริหารจัดการและใช้ประโยชน์ทรัพยากรร่วมกันแก้ไขปัญหาลพิษข้ามแดนและสนับสนุนการเติบโตที่ไม่ส่งผลกระทบต่อสิ่งแวดล้อม

(๔) นโยบายการคลังเพื่อสิ่งแวดล้อมเพื่อส่งเสริมให้เกิดการเปลี่ยนแปลงพฤติกรรมในการผลิตและการบริโภคที่เป็นมิตรกับสิ่งแวดล้อมลดปัญหามลพิษลดการใช้ทรัพยากรและลดภาระงบประมาณภาครัฐเพื่อแก้ไขปัญหาสิ่งแวดล้อมโดยจัดให้มีภาษีสิ่งแวดล้อม ได้แก่ ภาษีการปล่อยมลพิษและภาษีเพื่อการอนุรักษ์ทรัพยากรธรรมชาติกำหนดค่าธรรมเนียมการจัดการมลพิษและภาษีผลิตภัณฑ์และค่าธรรมเนียมผลิตภัณฑ์ที่ก่อให้เกิดผลกระทบต่อสิ่งแวดล้อมตลอดจนพัฒนาระบบการวางเงินประกันความเสี่ยงหรือความเสียหายต่อสิ่งแวดล้อมและส่งเสริมการจัดซื้อจัดจ้างที่เป็นมิตรกับสิ่งแวดล้อม

๒.๕ ยุทธศาสตร์ด้านการปรับสมดุลและพัฒนาระบบการบริหารจัดการภาครัฐเพื่อตอบสนองความต้องการของประชาชนอย่างมีประสิทธิภาพ เกิดประสิทธิผล มีความคุ้มค่า โปร่งใส และเกิดความเป็นธรรมในการให้บริการสาธารณะและเพื่อให้สอดคล้องกับทิศทางและบริบทการเปลี่ยนแปลงของโลก โดยมีแนวทางในการดำเนินงานที่สำคัญดังนี้

(๑) การเพิ่มประสิทธิภาพภาครัฐโดยการปรับโครงสร้างระบบราชการให้สามารถตอบสนองการเปลี่ยนแปลงและความต้องการของประชาชนได้อย่างรวดเร็วและมีประสิทธิภาพ เช่น พัฒนา e-government และ e-service เพื่อเพิ่มประสิทธิภาพในการทำงานและให้บริการเป็นต้นและพัฒนาและบริหารกำลังคนภาครัฐเพื่อปรับบทบาทให้สอดคล้องกับภารกิจที่มีอยู่และเตรียมความพร้อมสู่ประชาคมอาเซียน เช่น พัฒนาหลักสูตรและดำเนินการฝึกอบรมต่างๆจัดทำร่างยุทธศาสตร์บริหารกำลังคนภาครัฐวิเคราะห์อัตรากำลังคนภาครัฐตามยุทธศาสตร์ประเทศเป็นต้น รวมทั้งลดปัญหาคอร์รัปชันเพื่อสร้างความโปร่งใสในการบริหารจัดการภาครัฐและสร้างความเชื่อมั่นศรัทธาในการบริหารงานของหน่วยงานภาครัฐ เช่น สร้างและใช้หลักธรรมาภิบาลในการบริหารงานและลดขั้นตอนในการทำงานนาระบบ ICT มาใช้ในการดำเนินงานตลอดจนปฏิรูปกฎหมายให้ทันสมัยเพื่อเสริมสร้างขีดความสามารถในการแข่งขันของประเทศ

(๒) การบูรณาการการบริหารจัดการเชิงพื้นที่ให้สอดคล้องกับแนวทางการพัฒนาของยุทธศาสตร์ประเทศโดยการสร้างความเชื่อมโยงระหว่างยุทธศาสตร์ประเทศ ยุทธศาสตร์กระทรวง ยุทธศาสตร์จังหวัดและกลุ่มจังหวัดและแผนพัฒนาอำเภอ ท้องถิ่น ชุมชน และหมู่บ้าน ผ่านคณะกรรมการคณะทำงาน ทุกระดับ

(๓) การบริหารจัดการข้อมูลและการบูรณาการองค์ความรู้ในภาครัฐราชการทั้งที่เป็นองค์ความรู้ในประเทศและของต่างประเทศพัฒนาระบบการบริหารจัดการและบูรณาการข้อมูลและองค์ความรู้ภาครัฐที่จำเป็นแก่บุคลากรในภาครัฐฯ นักลงทุน และประชาชนทั่วไปรวมทั้งเพื่อเพิ่มประสิทธิภาพการให้บริการประชาชนด้วยระบบ e-Service โดยแบ่งเป้าหมายการดำเนินงานออกเป็น ๑๓ สำนักงานคณะกรรมการพัฒนาการเศรษฐกิจและสังคมแห่งชาติ ๒ ระยะ ได้แก่ ระยะแรกเพื่อพัฒนาระบบการบริหารจัดการข้อมูลและรวบรวมองค์ความรู้ภาครัฐราชการเพื่อสนับสนุนการพัฒนาเป็น e-Government เพื่อเพิ่มประสิทธิภาพการให้บริการแก่หน่วยงานราชการ นักลงทุน และประชาชนทั่วไป และในระยะต่อไป (๒๕๕๗-๒๕๖๑) จะพัฒนารูปแบบการให้บริการประชาชนด้วยระบบ e-Service ผ่านทาง สื่อใหม่ (New media) เช่น Mobile Application e-book และ Social Network เป็นต้น

## ๑.๒ แผนพัฒนาเศรษฐกิจและสังคมแห่งชาติ ฉบับที่ ๑๒

### กรอบยุทธศาสตร์ชาติระยะ ๒๐ ปี (พ.ศ. ๒๕๖๐ – ๒๕๗๙)

เพื่อให้บรรลุวิสัยทัศน์ “ประเทศไทยมีความมั่นคง มั่งคั่ง ยั่งยืน เป็นประเทศพัฒนาแล้ว ด้วยการพัฒนา ตามปรัชญาของเศรษฐกิจพอเพียง” นำไปสู่การพัฒนาให้คนไทยมีความสุข และตอบสนองต่อการบรรลุ ซึ่งผลประโยชน์แห่งชาติ

๑. ความมั่นคง

๒. การสร้างความสามารถในการแข่งขัน

๓. การพัฒนาและเสริมสร้างศักยภาพคน

๔. การสร้างโอกาสความเสมอภาคและเท่าเทียมกันทางสังคม

๕. การสร้างการเติบโตบนคุณภาพชีวิตที่เป็นมิตรต่อสิ่งแวดล้อม

๖. การปรับสมดุลและพัฒนาระบบการบริหารจัดการภาครัฐ

ยุทธศาสตร์ อันดับความสามารถในการแข่งขันประเทศรายได้ระดับสูง ๑๓,๐๐๐ ดอลลาร์ สรอ./ปี การขยายตัว GDP ๕-๖ เปอร์เซ็นต์

**ยุทธศาสตร์ ๑** การพัฒนาและเสริมสร้างศักยภาพคนคนทุกช่วงวัย วัยสูงอายุ มีสุขภาวะที่ดี เรียนรู้ตลอดชีวิต คุณภาพการศึกษาการพัฒนาและเสริมสร้างศักยภาพคนเด็กมีความรู้สอดคล้องกับทักษะในศตวรรษที่ ๒๑ มีความสุขมีรายได้พอเพียงในการดำรงชีวิต

**ยุทธศาสตร์ ๒** การสร้างโอกาสความเสมอภาคและเท่าเทียมกันทางสังคม ลดความเหลื่อมล้ำทางสังคม ๐.๓๖ ค่าสัมประสิทธิ์ ความไม่เสมอภาค (Gini Coefficient) ด้านรายได้ ๑๐% รวยสุด/พื้นที่มากที่สุด ๑๐% จนสุด/พื้นที่น้อยสุด ๓๖.๘๑% ของรายได้ทั้งหมด ๑.๐๖% ของรายได้ทั้งหมด

**ยุทธศาสตร์ ๓** การสร้างการเติบโตบนคุณภาพชีวิตที่เป็นมิตรต่อสิ่งแวดล้อมสัดส่วน ๔๐% พื้นที่ป่าไม้การปล่อยก๊าซเรือนกระจกลดลง ๒๐-๒๕% ของพื้นที่ประเทศลดลง ๒๐-๒๕%

**ยุทธศาสตร์ ๔** ความมั่นคง การเมืองมีเสถียรภาพ ภัยคุกคามจากภายนอกลด/ป้องกัน ความมั่นคง มีเสถียรภาพ ประเทศอาเซียนและประชาคมโลกเชื่อมั่น

**ยุทธศาสตร์ ๕** การให้บริการประชาชน Digital Service เต็มรูปแบบ อันดับคอร์รัปชันในอาเซียน ๒ กฎหมาย ระเบียบ และข้อบังคับชัดเจน ทันสมัย เป็นธรรม

### ยุทธศาสตร์ชาติสู่แผนฯ ๑๒ ประเทศไทยปี ๒๕๖๔

### ยุทธศาสตร์ชาติ ๒๐ ปี สู่ยุทธศาสตร์ของแผนพัฒนาฯ ฉบับที่ ๑๒

#### ๑๐ ยุทธศาสตร์แผนฯ ๑๒

**ยุทธศาสตร์ที่ ๑** การเสริมสร้างและพัฒนาศักยภาพทุนมนุษย์ IQ ไม่ต่ำกว่าเกณฑ์มาตรฐาน ๗๐% เด็ก ๗๐% EQ ไม่ต่ำกว่าเกณฑ์มาตรฐาน + ๕๐๐ PISA การอ่านเพิ่มเป็น ๘๕% การคลอดในผู้หญิงกลุ่มอายุ ๑๕-๑๙ ปีคดีอาญาลดลง ส่งเสริมให้เด็กปฐมวัยมีการพัฒนาทักษะทางสมองและทักษะทางสังคมที่เหมาะสม พัฒนาทักษะการคิดวิเคราะห์คิดสร้างสรรค์ทักษะการทำงานและการใช้ชีวิตที่พร้อมเข้าสู่ตลาดงาน

ลดปัจจัยเสี่ยงด้านสุขภาพและให้ทุกภาคส่วนคำนึงถึงผลกระทบต่อสุขภาพผลักดันให้สถาบันทางสังคมมีส่วนร่วม พัฒนาประเทศอย่างเข้มแข็ง

**ยุทธศาสตร์ที่ ๒** การสร้างความเป็นธรรมลดความเหลื่อมล้ำในสังคมแนวทางเป้าหมายเพิ่มโอกาสให้กับกลุ่มประชากรร้อยละ ๔๐ ที่มีรายได้ต่ำสุดให้เข้าถึงบริการที่มีคุณภาพของรัฐ

- การเข้าถึงการศึกษา
- ปรับปรุงระบบการจัดเก็บภาษี
- จัดบริการด้านสุขภาพ
- เพิ่มเบี้ยคนพิการและเบี้ยผู้สูงอายุ
- มีที่ดินทำกินของตนเอง ๔๐% กระจายการให้บริการภาครัฐทั้งด้านการศึกษาสาธารณสุข

และสวัสดิการที่มีคุณภาพให้ครอบคลุมและทั่วถึงการเสริมสร้างชุมชนเข้มแข็งตามหลักปรัชญาของเศรษฐกิจพอเพียง

- สร้างและพัฒนาผู้นำชุมชน
- ชุมชนมีส่วนร่วมในการจัดสวัสดิการ
- ส่งเสริมให้เกิดชุมชนแห่งการเรียนรู้บริการและจัดการทรัพยากรรายได้เฉลี่ยของประชากรที่จนที่สุด ๔๐% เพิ่มขึ้นปีละ ๑๕% + อัตราการเข้าเรียนในระดับการศึกษาขั้นพื้นฐานเท่ากับร้อยละ ๙๐ % เพิ่มศักยภาพชุมชนและเศรษฐกิจฐานรากให้มีความเข้มแข็ง

**ยุทธศาสตร์ที่ ๓** การสร้างความเข้มแข็งทางเศรษฐกิจและแข่งขันได้อย่างยั่งยืนเศรษฐกิจขยายตัวอย่างมีเสถียรภาพและยั่งยืนการสร้างความเข้มแข็งให้เศรษฐกิจรายสาขาเศรษฐกิจขยายตัวเฉลี่ย ๕% รายได้ต่อหัวเป็นในปี ๒๕๖๔ ๘,๒๐๐USD ผลภาพการผลิตของปัจจัยการผลิตโดยรวมต่อปี ๒.๕% ต่อปี กรอบอัตราเงินเฟ้อ ๒.๕ ± ๑.๕ ภาคเกษตรอุตสาหกรรมและบริการขยายตัวเฉลี่ยไม่ต่ำกว่า ๓%/๔.๕%/๖% เกษตรกรมีรายได้เงินสดสุทธิ ๕๙,๔๖๐ bath ต่อครัวเรือนพื้นที่ที่ได้รับการพัฒนาสู่เมืองอุตสาหกรรมนิเวศ จำนวน ๑๕ พื้นที่ไม่ต่ำกว่า ๓ ล้านล้านบาทจากการท่องเที่ยวยกระดับการผลิตสินค้าเกษตรและอาหารเข้าสู่ระบบมาตรฐานต่อยอดความเข้มแข็งของอุตสาหกรรมที่มีศักยภาพปัจจุบันเพื่อยกระดับไปสู่อุตสาหกรรมที่ใช้เทคโนโลยีขั้นสูงวางอนาคตรากฐานการพัฒนาอุตสาหกรรมเสริมสร้างขีดความสามารถการแข่งขันในเชิงธุรกิจของภาคบริการปรับปรุงแก้ไขกฎหมายและกฎระเบียบเพื่อส่งเสริมการค้าที่เป็นธรรมและอำนวยความสะดวกการค้าการลงทุนเพิ่มประสิทธิภาพของระบบการเงินและสถาบันการเงินทั้งในตลาดเงินและตลาดทุนให้สามารถสนับสนุนการขยายตัวทางเศรษฐกิจลดต้นทุนในการให้บริการ

**ยุทธศาสตร์ที่ ๔** การเติบโตที่เป็นมิตรกับสิ่งแวดล้อมเพื่อการพัฒนาอย่างยั่งยืนพัฒนาหลักเกณฑ์การปรับปรุงแผนที่แนวเขตที่ดินของรัฐแบบบูรณาการ(One Map) เพิ่มพื้นที่ป่าเศรษฐกิจเพื่อให้บรรลุเป้าหมาย ร้อยละ ๑๕ ของพื้นที่ประเทศโดยส่งเสริมการปลูกไม้มีค่าทางเศรษฐกิจระยะยาวเร่งรัดให้มีการประกาศใช้ร่างพระราชบัญญัติทรัพยากรน้ำ พ.ศ. .... และแผนบริหารจัดการทรัพยากรน้ำ ผลักดันกฎหมายและกลไกเพื่อการคัดแยกขยะสนับสนุนการแปรรูปเป็นพลังงานปรับปรุงกฎหมายและพัฒนาโครงสร้างพื้นฐานเมืองเพื่อรองรับการเติบโตที่เป็นมิตรกับสิ่งแวดล้อมพัฒนามาตรการและกลไกเพื่อสนับสนุนการลดก๊าซเรือนกระจก

ในทุกภาคส่วน ๔๐% ๓๕๐,๐๐๐ ๗๕% + ๗% + พื้นที่ป่าไม้ ๔๐% ของพื้นที่ประเทศเพิ่มพื้นที่ชลประทานปี ละ ๓๕๐,๐๐๐ ไร่ ขยะมูลฝอยชุมชนได้รับการจัดการอย่างถูกต้อง ๗๕% + การปล่อยก๊าซเรือนกระจกในภาค พลังงานและคมนาคมขนส่งลดลง

**ยุทธศาสตร์ที่ ๕** การเสริมสร้างความมั่นคงแห่งชาติเพื่อการพัฒนาประเทศสู่ความมั่งคั่งและ ยั่งยืน ปกป้องและเชิดชูสถาบันพระมหากษัตริย์สังคมมีความสมานฉันท์ประชาชนในจังหวัดชายแดนภาคใต้มี ความปลอดภัยในชีวิตและทรัพย์สินประเทศไทยมีความพร้อมต่อการรับมือภัยคุกคามทางทหารประเทศไทยมี ความสัมพันธ์และความร่วมมือด้านความมั่นคงในกลุ่มประเทศนานาประเทศเสริมสร้างความปรองดองของคน ในชาติและมีกลไกในการตรวจสอบและพัฒนาภาคการเมืองป้องกันและแก้ไขปัญหาความไม่สงบในจังหวัด ชายแดนภาคใต้โดยกระบวนการสันติสุขแนวทางสันติวิธีและกระบวนการมีส่วนร่วมของประชาชนในพื้นที่บน พื้นฐานความแตกต่างทางอัตลักษณ์และชาติพันธุ์พัฒนาเสริมสร้างศักยภาพการป้องกันประเทศส่งเสริม ความร่วมมือกับต่างประเทศด้านความมั่นคงอันดับความเสี่ยงจากการก่อการร้ายต่ำกว่าอันดับที่ ๒๐ ของโลก อันดับความเสี่ยงจากการโจมตีด้านไซเบอร์ในต่ำกว่าอันดับที่ ๑๐ ของโลกแนวทางสร้างจิตสำนึกของคนใน ชาติให้มีความหวงแหนและธำรงรักษาสถาบันชาติศาสนาพระมหากษัตริย์

**ยุทธศาสตร์ที่ ๖** การบริหารจัดการในภาครัฐการป้องกันการทุจริตประพฤติมิชอบและธรร มาภิบาลในสังคมไทย IMD ๒ nd of ASEAN CPI ๕๐ + อปท. ได้รับรางวัลการบริหารจัดการที่ดีปรับปรุง โครงสร้างหน่วยงานบทบาทภารกิจคุณภาพบุคลากรภาครัฐปรับปรุงกระบวนการงบประมาณสร้างกลไกใน การติดตาม ตรวจสอบการเงินการคลังภาครัฐป้องกันและปราบปรามปฏิรูปกฎหมายการทุจริตและประพฤติมิ ชอบและกระบวนการยุติธรรม

**ยุทธศาสตร์ที่ ๗** การพัฒนาโครงสร้างพื้นฐานและระบบโลจิสติกส์ลดความเข้มการใช้ พลังงานอยู่ที่ ๑๒.๘๓ ลดต้นทุนโลจิสติกส์เป็น ๑๒ % ของ GDP ปริมาณสินค้าเข้า-ออก ณ ด่านขนแดนไม่ น้อยกว่า ๕% ขยายโครงข่ายอินเทอร์เน็ตให้ได้ ๘๕% ของหมู่บ้านทั่วประเทศขยายกำลังการผลิตนำประปา กระจายโครงข่ายนำประปาเขตนครหลวง๑๐๐% แนวทางการพัฒนาโครงสร้างพื้นฐานคมนาคมขนส่งพัฒนา ขนส่งทางราง ขนส่งสาธารณะโครงข่ายถนนขนส่งทางอากาศขนส่งทางน้ำการพัฒนาระบบโลจิสติกส์พัฒนา มาตรฐานการบริหารจัดการโลจิสติกส์การอำนวยความสะดวกทางการค้าการพัฒนาด้านพลังงานเพิ่ม ประสิทธิภาพการใช้พลังงานการใช้พลังงานทดแทนส่งเสริมไทยเป็นศูนย์กลางพลังงานการพัฒนาเศรษฐกิจ ดิจิทัลส่งเสริมการใช้เทคโนโลยีดิจิทัลทางธุรกิจสร้างความมั่นคง ปลอดภัยทางไซเบอร์

**ยุทธศาสตร์ที่ ๘** การพัฒนาวิทยาศาสตร์เทคโนโลยี วิจัย และนวัตกรรมแนวทางส่งเสริมการ ลงทุน R & D ผลักดันในเชิงพาณิชย์และเชิงสังคมลงทุนวิจัยและพัฒนา กลุ่มเทคโนโลยีที่ไทยมีศักยภาพพัฒนา ตลาดเทคโนโลยีและนวัตกรรมไทยเสริมสร้างระบบการบริหารจัดการทรัพย์สินทางปัญญาเพิ่มอันดับ ความสามารถการแข่งขันโครงสร้างพื้นฐาน วทน. ให้อยู่ในลำดับไม่เกิน ๓๐

- พัฒนาให้เป็นผู้ประกอบการทางเทคโนโลยี ส่งเสริมการสร้างสรรค่นวัตกรรมด้านการ ออกแบบและ การจัดการธุรกิจเพิ่มสัดส่วนค่าใช้จ่ายการลงทุนเพื่อการวิจัยและพัฒนาสู่ร้อยละ ๑.๕ ของ GDP สัดส่วนการลงทุน R&D เอกชนต่อรัฐเป็น ๗๐:๓๐

- พัฒนาสภาวะแวดล้อมของ วทน.ทั้งด้านบุคลากรโครงสร้างพื้นฐานทางวิทยาศาสตร์และเทคโนโลยี และการบริหารจัดการยุทธศาสตร์ที่ ๘ การพัฒนาวิทยาศาสตร์ เทคโนโลยี วิจัย และนวัตกรรม บุคลากรด้าน R &D =๒๕ คน:๑๐,๐๐๐ คน

**ยุทธศาสตร์ที่ ๙** การพัฒนาภาคเมืองและพื้นที่เศรษฐกิจภาคเหนือ: เป็นฐานเศรษฐกิจมูลค่าสูงภาคตะวันออกเฉียงเหนือ: หลุดพ้นจากความยากจนสู่เป้าหมายการพึ่งตนเองภาคกลางเป็นศูนย์กลางการเชื่อมโยงชั้นนำศูนย์กลางการผลิตอาหารและสินค้าเกษตรปลอดภัยได้มาตรฐานโลกและศูนย์รวมการท่องเที่ยวของเอเชีย ภาคใต้เป็นฐานเศรษฐกิจสีเขียวได้มาตรฐานสากลและแหล่งท่องเที่ยวระดับโลกพัฒนาสภาพแวดล้อมเมืองศูนย์กลางของจังหวัดให้เป็นเมืองนำอยู่เอื้อต่อการขยายตัวทางเศรษฐกิจและสังคมพัฒนาพื้นที่พื้นที่บริเวณชายฝั่งทะเลตะวันออกเป็นฐานการผลิตอุตสาหกรรมหลักของประเทศที่ขยายตัวอย่างมีสมดุลพัฒนาพื้นที่เศรษฐกิจใหม่บริเวณชายแดนเป็นประตูเศรษฐกิจเชื่อมโยงกับประเทศเพื่อนบ้านลดช่องว่างรายได้และมีการกระจายรายได้ที่เป็นธรรมเพิ่มจำนวนเมืองศูนย์กลางของจังหวัดเป็นเมืองนำอยู่พื้นที่ฐานเศรษฐกิจหลักมี ประสิทธิภาพสูงและเป็นมิตรต่อสิ่งแวดล้อมเพิ่มมูลค่าการลงทุนในพื้นที่เศรษฐกิจใหม่ชายแดนร้อยละ ๒๐ เป้าหมาย

**ยุทธศาสตร์ที่ ๑๐** ความร่วมมือระหว่างประเทศเพื่อการพัฒนาการพัฒนาคือเชื่อมโยงในด้านต่างๆ GMS ACMECS IMT-GT BIMSTEC JDS และอาเซียนส่งเสริมให้ไทยเป็นฐานของการประกอบธุรกิจ การบริการ และการลงทุนการส่งเสริมการลงทุนไทยในต่างประเทศการสร้างความเป็นหุ้นส่วนการพัฒนา กับประเทศในอนุภูมิภาค ภูมิภาคและนานาชาติประเทศการเชื่อมโยงตามแนวระเบียงเศรษฐกิจประเทศไทยเป็นหุ้นส่วนการพัฒนาที่สำคัญทุกระดับระบบห่วงโซ่มูลค่าในอนุภูมิภาคและภูมิภาคอาเซียนประเทศไทยเป็นฐานเศรษฐกิจการค้า และการลงทุนที่สำคัญ

### ๑.๓ แผนพัฒนาภาค/แผนพัฒนากลุ่มจังหวัด/แผนพัฒนาจังหวัด

#### ประเด็นยุทธศาสตร์(Strategies)

#### แผนพัฒนาจังหวัดลำพูน(พ.ศ. ๒๕๖๑ - ๒๕๖๕)

การทบทวนแผนพัฒนาจังหวัดลำพูน ๕ ปี รอบใหม่ (พ.ศ.๒๕๖๑-๒๕๖๕) ได้ดำเนินการ ตามกระบวนการขั้นตอนที่กำหนด รวมทั้งการดำเนินการตามพระราชกฤษฎีกาว่าด้วยการบริหารงานจังหวัด และกลุ่มจังหวัด พ.ศ.๒๕๕๑

แผนพัฒนาจังหวัดลำพูน (พ.ศ. ๒๕๖๑-๒๕๖๕) มีการทบทวนเพื่อให้สอดคล้องกับนโยบาย ของรัฐบาล กรอบยุทธศาสตร์ชาติ ๒๐ปี แผนพัฒนาเศรษฐกิจและสังคมแห่งชาติ ฉบับที่๑๒ แผนพัฒนาภาค รวมทั้ง สภาวะการณ์ที่เปลี่ยนแปลงไป เพื่อให้สามารถกำหนดทิศทางการพัฒนา ในระยะ ๕ ปี ให้มีความชัดเจนและมี ประสิทธิภาพและสามารถขับเคลื่อนให้บรรลุยุทธศาสตร์ที่กำหนดไว้ จึงกำหนดยุทธศาสตร์การพัฒนา ตาม องค์ประกอบต่างๆ ดังนี้

## แผนพัฒนาจังหวัดลำพูน

### ๑. วิสัยทัศน์ : เมืองแห่งความสุข บนความพอเพียง

#### ๑.๑ นิยามวิสัยทัศน์

“เมืองแห่งความสุข บนความพอเพียง” หมายถึง “ประชาชนในจังหวัดลำพูนมีความสุขจากคุณภาพชีวิตและอยู่ในสภาวะแวดล้อมที่ดี”

#### ๑.๒ ตัวชี้วัดวิสัยทัศน์

ตัวชี้วัดวิสัยทัศน์แบ่งออกเป็น ๒ ส่วน ดังนี้

- (๑) ตัวชี้วัดความสุข
- (๒) ตัวชี้วัดความพอเพียง

โดยการวัดความสุขของประชาชนในจังหวัดจากคุณภาพชีวิต อ้างอิงตัวชี้วัดที่ปรับปรุงจากดัชนี คุณภาพชีวิต ของคณะกรรมการอำนวยการงานพัฒนาคุณภาพชีวิตของประชาชน พชช. (๒๕๕๘) ซึ่งสามารถใช้ข้อมูลความจำเป็นพื้นฐาน (จปฐ.) และข้อมูลพื้นฐาน และได้นำเอาแนวคิดคุณภาพชีวิต (quality of life) ของ OECD (The Organization for Economic Co-operation and Development) มาปรับปรุงให้สอดคล้องกับบริบทเฉพาะของจังหวัดลำพูน โดยแบ่งออกเป็น ๕ หมวด ดังนี้

- ๑) ความจำเป็นขั้นพื้นฐาน
- ๒) การพัฒนาทุนมนุษย์
- ๓) การเติบโตและความมั่นคงทางเศรษฐกิจ
- ๔) การอนุรักษ์ทรัพยากรธรรมชาติและสิ่งแวดล้อม
- ๕) คุณธรรมและความสามัคคีของคนในสังคม

๒. มีรายละเอียดตัวชี้วัดภายในแต่ละหมวดแยกตามประเด็นความสุขและความพอเพียง  
ดังนี้

ตัวชี้วัดวิสัยทัศน์ของแผนพัฒนาจังหวัดลำพูน พ.ศ. ๒๕๖๑ - ๒๕๖๔ ตัวชี้วัด	ความสุข	ความพอเพียง
<b>หมวดที่ ๑ ความจำเป็นขั้นพื้นฐาน (Basic living needs)</b>		
๑.๑ ร้อยละของสถานพยาบาลที่ได้รับการรับรองคุณภาพ HA	✓	✓ (มีภูมิคุ้มกัน)
๑.๒ ร้อยละของครัวเรือนที่เข้าถึง น้ำเพื่ออุปโภคบริโภค ไฟฟ้า และ อินเทอร์เน็ต	✓	✓ (มีภูมิคุ้มกัน)
๑.๓ ร้อยละของครัวเรือนที่มีความเป็นระเบียบเรียบร้อย สะอาด ถูกสุขลักษณะ และไม่ถูกรบกวนจากมลพิษ	✓	✓ (มีภูมิคุ้มกัน)
๑.๔ ร้อยละของครัวเรือนที่มีความอบอุ่น ภูมิคุ้มกัน และ มีความปลอดภัยในชีวิตและทรัพย์สิน	✓	✓ (มีภูมิคุ้มกัน)
<b>หมวดที่ ๒ การพัฒนาทุนมนุษย์ (Human capital development)</b>		
๒.๑ จำนวนปีการศึกษาเฉลี่ยของประชากรอายุระหว่าง ๑๕-๕๙ ปี	✓	✓ (มีความรู้)
๒.๒ ร้อยละเด็กจบการศึกษาบังคับ ๙ ปี ที่ไม่ได้ เรียนต่อและยังไม่มีการฝึกอบรมด้านอาชีพ	✓	✓ (มีความรู้)
๒.๓ สัดส่วนคนอายุ ๑๕ -๖๐ ปีเต็ม อ่าน เขียน ภาษาไทย และคิดเลขอย่างง่ายได้	✓	✓ (มีความรู้)
๒.๔ ผลผลิตภาพแรงงาน (บาท/คน)	✓	
<b>หมวดที่ ๓ การเติบโตและความมั่นคงทางเศรษฐกิจ (Economic Growth and Stability)</b>		
๓.๑ อัตรารายได้ของครัวเรือนต่อหัวเฉลี่ย (บาท/คน/ครัวเรือน)	✓	
๓.๒ อัตราการออมของครัวเรือนต่อหัวเฉลี่ย (บาท/คน/ครัวเรือน)		✓ (พอประมาณ)
๓.๓ อัตราส่วนหนี้ต่อรายได้ของครัวเรือนเฉลี่ย* (ร้อยละ)		✓ (พอประมาณ)
๓.๔ อัตราการว่างงาน* (ร้อยละ)	✓	
๓.๕ สัดส่วนของประชากรที่อยู่ใต้เส้นความยากจน (ร้อยละ)	✓	
๓.๖ ค่าสัมประสิทธิ์การกระจายรายได้ (ค่าสัมประสิทธิ์ จีนิ)	✓	
<b>หมวดที่ ๔ การอนุรักษ์พลังงานและสิ่งแวดล้อม (Energy &amp; Environmental Preservation)</b>		
๔.๑ อัตราเปลี่ยนแปลงพื้นที่ป่าในจังหวัด	✓	
๔.๒ สัดส่วนปริมาณขยะในจังหวัดต่อประชากร	✓	
๔.๓ สัดส่วนการใช้ไฟฟ้า และ น้ำมันเชื้อเพลิงของครัวเรือน		✓ (พอประมาณ)
๔.๔ สัดส่วนการใช้ไฟฟ้า และ น้ำมันเชื้อเพลิงของอุตสาหกรรม		✓ (พอประมาณ)
<b>หมวดที่ ๕ คุณธรรมและความสามัคคีของคนในชุมชน (Community Moral and Solidarity)</b>		
๕.๑ จำนวนหมู่บ้านศีล ๕ ตัวอย่าง	✓	✓ (มีคุณธรรม)
๕.๒ จำนวนคนในครัวเรือนมีส่วนร่วมทำกิจกรรมสาธารณะประโยชน์	✓	✓ (มีคุณธรรม)
๕.๓ สัดส่วนผู้สูงอายุ คนพิการ ได้รับการดูแลจากครอบครัว หรือ สังคม	✓	✓ (มีคุณธรรม)

หมายเหตุ: ตัวชี้วัดที่มีการผกผันของข้อมูล

## ๒. พันธกิจ (Missions)

ยุทธศาสตร์ในการพัฒนาจังหวัดลำพูน ปี พ.ศ.๒๕๖๑ – ๒๕๖๔ มีพันธกิจ ๖ ด้าน ดังนี้

- (๑) ส่งเสริม ยกระดับ และ พัฒนาหัตถกรรมในจังหวัดลำพูน ด้วยนวัตกรรมอย่างสร้างสรรค์
- (๒) สร้างมูลค่าเพิ่ม ให้สินค้าเกษตรด้วยมาตรฐานความปลอดภัย อย่างปราดเปรื่อง
- (๓) สร้างมูลค่าเพิ่มและกระจายรายได้จากการท่องเที่ยวในจังหวัดลำพูน บนฐานวัฒนธรรม

อย่างยั่งยืน

(๔) ยกระดับคุณภาพชีวิตที่ดีของประชาชนในจังหวัดลำพูน อย่างเท่าเทียม

(๕) อนุรักษ์และจัดการทรัพยากรธรรมชาติและสิ่งแวดล้อม อย่างสมดุล

(๖) พัฒนาระบบการบริหารจัดการที่มีประสิทธิภาพ ยกระดับสรรถนะของบุคลากรให้มี

คุณภาพ

บูรณาการการทำงานระหว่างหน่วยงาน ส่งเสริมการมีส่วนร่วมของประชาชน เพื่อยกระดับความสามารถในการแข่งขันของจังหวัด

## ๓. ประเด็นยุทธศาสตร์ (Strategies) (เรียงตามลำดับความสำคัญ)

(๑) เมืองหัตถ นวัตกรรม สร้างสรรค์ (Creative Craft Innopolis)

(๒) เมืองเกษตรสีเขียว (Green Agricultural City)

(๓) เมืองจุดหมายปลายทางแห่งการท่องเที่ยวเชิงประสบการณ์วัฒนธรรม (Cultural Experience destination)

(๔) เมืองแห่งคุณภาพชีวิต (Quality of Life)

(๕) เมืองนิเวศน์ (Eco - Town)

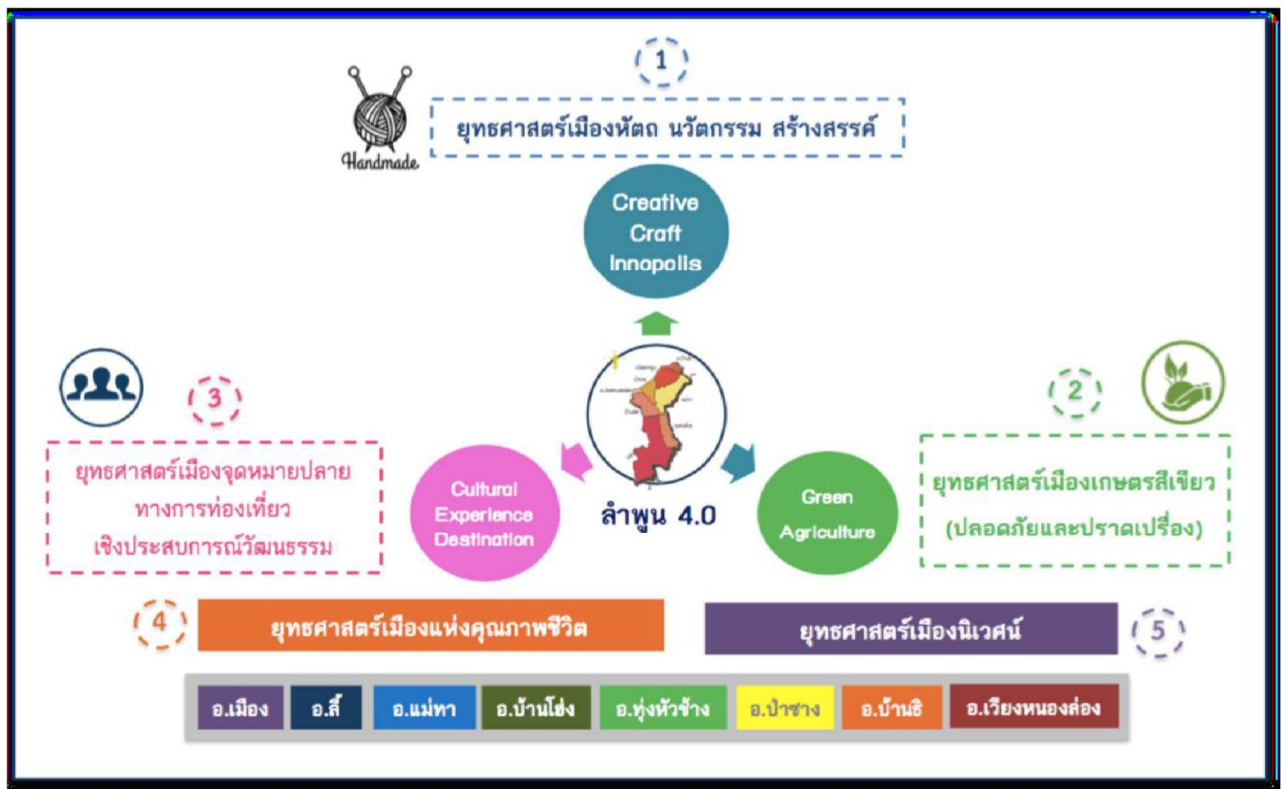

## ๔. เป้าประสงค์รวม

**เป้าประสงค์ ๑** การเติบโตของรายได้ของครัวเรือน (household income) และการจ้างงาน (employment) ที่เกิดจากการพัฒนาสินค้าหัตถกรรมด้วยความคิดสร้างสรรค์ และนวัตกรรม

**เป้าประสงค์ ๒** การเติบโตของรายได้ของครัวเรือน (household income) และการจ้างงาน (employment) ที่เกิดจากการพัฒนาสินค้าเกษตรที่ได้รับการยกระดับมาตรฐาน ความปลอดภัยและเทคโนโลยี

**เป้าประสงค์ ๓** การเติบโตของรายได้ของครัวเรือน (household income) และการจ้างงาน (employment) ที่เกิดจากการพัฒนาการท่องเที่ยวเชิงประสบการณ์วัฒนธรรม

**เป้าประสงค์ ๔** การพัฒนาคุณภาพชีวิตของประชาชนทุกช่วงวัย (ปฐมวัย แรงงาน ผู้สูงอายุ และ ผู้ด้อยโอกาส)

**เป้าประสงค์ ๕** เพื่ออนุรักษ์ทรัพยากรธรรมชาติและสิ่งแวดล้อมเพื่อเป็นฐานการพัฒนาอย่างยั่งยืน

## ๕. จุดเน้นตำแหน่งทางยุทธศาสตร์ (Strategic Positioning)

เพื่อให้การพัฒนาจังหวัดลำพูนเป็นไปอย่างมีประสิทธิภาพและประสิทธิผล จึงได้มีการกำหนด ตำแหน่งเชิงยุทธศาสตร์ในการพัฒนาให้จังหวัดลำพูนมีความได้เปรียบในการแข่งขัน ตามจุดเด่นของจังหวัด และสอดคล้องกับบริบทภายนอก ที่เป็นโอกาสในการพัฒนาจังหวัดลำพูน จึงมีการกำหนดจุดเน้นตำแหน่ง ทางยุทธศาสตร์ (Strategic positioning) ใน ๓ ด้าน ดังนี้

๑. เมืองหัตถ นวัตกรรม สร้างสรรค์ (Creative Craft Innopolis)

๒. เมืองเกษตรปลอดภัย (Safe Agriculture)

๓. เมืองจุดหมายปลายทางการท่องเที่ยวเชิงประสบการณ์วัฒนธรรม (Cultural Experience Destination)

## ๖. ตัวชี้วัด ค่าเป้าหมายการพัฒนา และกลยุทธ์

### ๖.๑ ประเด็นยุทธศาสตร์ที่ ๑ : เมืองหัตถ นวัตกรรม สร้างสรรค์ (Creative Craft Innopolis)

#### ๖.๑.๑ ที่มาและทิศทางในการพัฒนา :

จังหวัดลำพูนมีศักยภาพและความโดดเด่นทางด้านศิลปวัฒนธรรม ภูมิปัญญา ที่สืบทอดมายาวนานโดยปัจจุบันยังมีการถ่ายทอดภูมิปัญญา จนเป็นสินค้าหัตถกรรมที่มีเอกลักษณ์ โดยเฉพาะผ้าฝ้ายทอมือพื้นบ้านของกลุ่มชาติพันธุ์ต่างๆ อาทิ ผ้าฝ้ายยกดอก ผ้าฝ้ายลายโบราณ ผ้าทอกะเหรี่ยง ผ้าทอไทลื้อ และผ้าไหมยกดอกอันเป็นที่ยอมรับ และได้รับการจดทะเบียนสิ่งบ่งชี้ทางภูมิศาสตร์ และมีการอนุรักษ์ถ่ายทอดสู่คนรุ่นถัดไปผ่านสถาบันผ้าทอมือหรือศูนย์ และกลุ่มวัฒนธรรมพื้นบ้านในอำเภอต่างๆ นอกจากนี้ยังมีฝีมือ ด้านงานไม้แกะสลัก และอีกมากมาย ภายใต้การผลักดันผ่านผลิตภัณฑ์ชุมชน OTOP ผลิตภัณฑ์เด่นสินค้าลำพูนแบรนด์ สร้างรายได้ปีละไม่น้อยกว่า ๑,๐๐๐ ล้านบาท

จากศักยภาพดังกล่าว จึงสนับสนุนส่งเสริมการใช้ความคิดสร้างสรรค์เพื่อสร้างมูลค่าเพิ่มให้สินค้า หัตถอุตสาหกรรม และนำนวัตกรรมมาใช้พัฒนาสินค้าหัตถอุตสาหกรรมให้มีความสามารถในการแข่งขัน และสร้างมูลค่าเพิ่ม โดยเฉพาะการเป็นศูนย์กลางของผ้าทอ และสินค้าหัตถนวัตกรรมการ สร้างสรรค์

### ๖.๑.๒ ตัวชี้วัดและค่าเป้าหมาย

(๑) จำนวนสถานศึกษาที่มีกิจกรรมการเรียนการสอนด้านหัตถอุตสาหกรรมสร้างสรรค์ เพิ่มขึ้นไม่น้อยกว่าร้อยละ ๒๕ (ค่าเป้าหมายร้อยละ ๖.๒๕ ต่อปี)

(๒) จำนวนผลิตภัณฑ์หัตถอุตสาหกรรมที่ได้รับการพัฒนาสู่ตลาดรูปแบบใหม่ เช่น นวัตกรรมสร้างสรรค์ ๒๔ ผลิตภัณฑ์ (ค่าเป้าหมาย ๖ ผลิตภัณฑ์ต่อปี)

(๓) จำนวนผู้ผลิต/ผู้ประกอบการหัตถอุตสาหกรรมได้รับการพัฒนาศักยภาพด้านการตลาด นวัตกรรมสร้างสรรค์ที่มีคุณภาพ จำนวน ๑๐๐ คน (ค่าเป้าหมาย ๒๕ คนต่อปี)

(๔) ยอดจำหน่ายผลิตภัณฑ์หัตถอุตสาหกรรมสร้างสรรค์ OTOP และผลิตภัณฑ์เด่นของจังหวัด เพิ่มขึ้นไม่น้อยกว่าร้อยละ ๒๐ (ค่าเป้าหมายร้อยละ ๕ ต่อปี)

### ๖.๑.๓ กลยุทธ์

๑. เพิ่มขีดความสามารถในการแข่งขันให้แก่บุคลากรและผู้ประกอบการ โดยการจัดการ องค์กรความรู้และทักษะการบริหารจัดการ

๒. พัฒนาระบบการผลิตด้วยนวัตกรรม

๓. สร้างมูลค่าเพิ่มทางการตลาด โดยการบริการจัดการด้านการตลาดในเชิงรุก

### ๖.๑.๔ ห่วงโซ่คุณค่า (Value chain strategies)

ห่วงโซ่คุณค่า (Value Chain) กิจกรรมต่างๆ ที่เกี่ยวข้องกับการนำผลผลิตหรือบริการ ตั้งแต่เริ่มต้นจนถึงผู้บริโภคและสิ้นสุดการใช้ประโยชน์ของสินค้าและบริการ

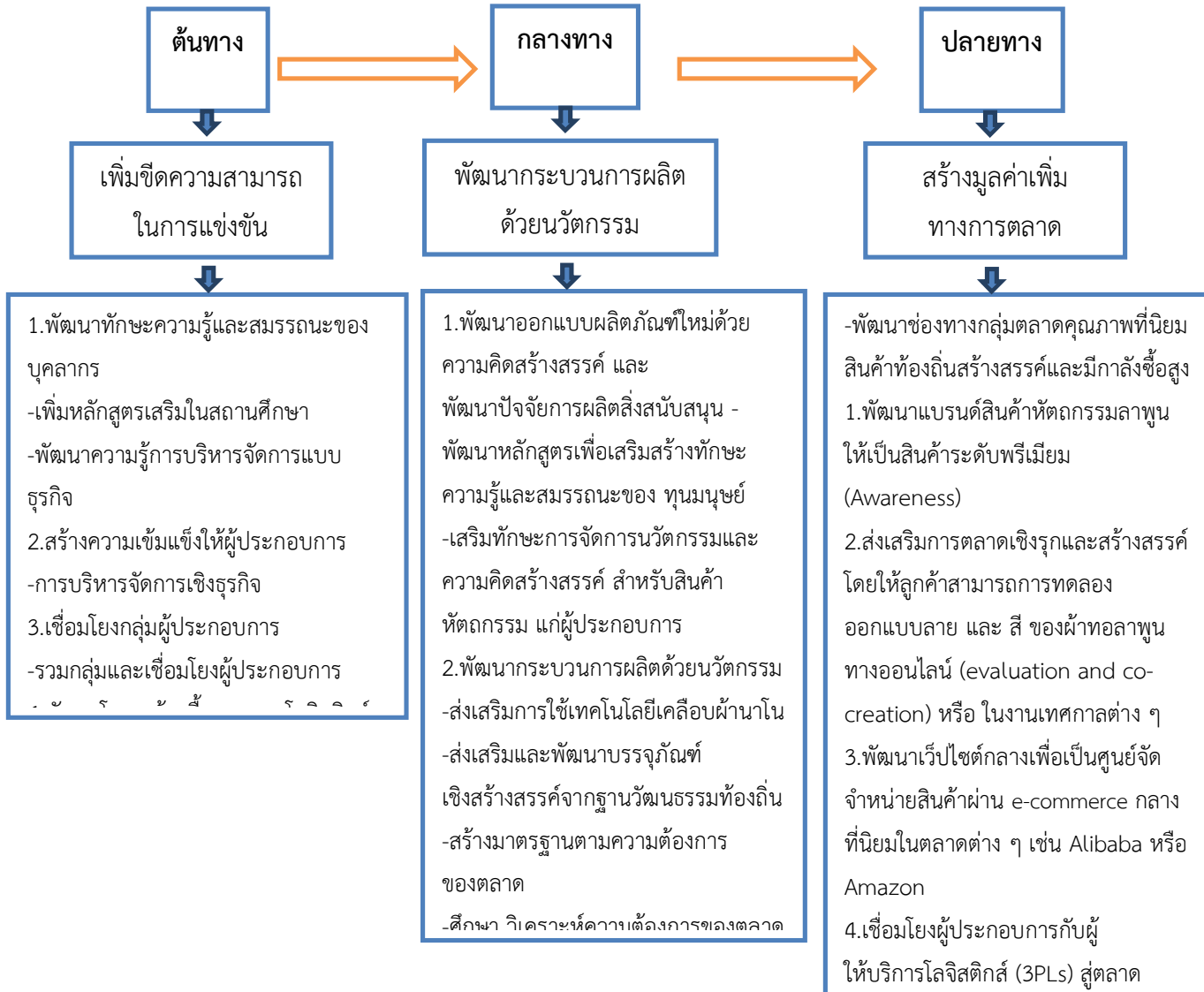

## ๖.๒ ประเด็นยุทธศาสตร์ที่ ๒ : เมืองเกษตรสีเขียว (Green Agriculture)

### ๖.๒.๑ ทิวาและทิศทางการพัฒนา :

ศักยภาพในภาคการเกษตร ถือว่าจังหวัดลำพูนเป็นแหล่งผลิตสินค้าเกษตรที่สำคัญ ทั้งพืชไร่ พืชสวน (ลำไย มะม่วง ข้าว พืชผัก) สินค้าปศุสัตว์ (สุกร ไก่) และโรงงานอุตสาหกรรมแปรรูป เอื้อต่อการเป็นฐานการผลิตสินค้าเกษตรสีเขียว ซึ่งกำลังเป็นที่ต้องการของกลุ่มผู้บริโภค แต่เกษตรกรยังขาดพื้นฐานและการให้ความสำคัญในการผลิตสินค้าเกษตรปลอดภัยอย่างเป็นระบบ รวมทั้งการพัฒนาแหล่งน้ำและที่ดินและปัจจัยการผลิตอื่นๆ ตลอดจนการพัฒนาสมรรถนะเกษตรกรให้ก้าวไปสู่เกษตรกรปรารถ (smart farmers) การรวมกลุ่มการผลิตในรูปแบบเกษตรแปลงใหญ่ ตลอดจนการสร้างทิศทางการเพาะปลูกและพัฒนาคุณภาพลำไยลำพูนให้มีทิศทางทางการตลาดที่ชัดเจน ได้แก่ การผลิตลำไยคุณภาพผลโตเพื่อการแปรรูป และการผลิตลำไยปลอดภัยและอินทรีย์ เพื่อพัฒนาสู่ลำไยพรีเมียม สำหรับการจำหน่ายเพื่อการบริโภคสด (โดยการอนุรักษ์ พันธุ์ลำไยลำพูนที่เป็นที่รู้จัก คือ พันธุ์สีชมพู พันธุ์เขียวเขียว และพันธุ์แก้ว) การสร้างกลไกการผลิตและการตลาดแบบครบวงจร โดย smart farmers และการส่งเสริมการใช้เทคโนโลยีและนวัตกรรมมาสนับสนุนการผลิต ตามนโยบายของรัฐบาล เพื่อสร้างความสามารถในการแข่งขันและมูลค่าเพิ่มทางการตลาด

### ๖.๒.๒ ตัวชี้วัดและค่าเป้าหมาย

(๑) จำนวนแปลงลำไยที่ได้รับการรวมกลุ่มการผลิตในรูปแบบแปลงใหญ่เพื่อการแปรรูปเพิ่มขึ้นจำนวน ๘๐๐ ไร่ (ค่าเป้าหมาย จำนวน ๒๐๐ ไร่ต่อปี)

(๒) จำนวนการขยายพื้นที่เพาะปลูกลำไยพันธุ์พื้นเมือง (พันธุ์สีชมพู พันธุ์เขียวเขียว และพันธุ์แก้ว) เพื่อส่งเสริมและพัฒนาเป็นลำไยพรีเมียมรองรับการตลาดเพื่อการบริโภคสดเพิ่มขึ้นจำนวน ๒๐๐ ไร่ (ค่าเป้าหมาย จำนวน ๕๐ ไร่ต่อปี)

(๓) จำนวนพื้นที่เพาะปลูกข้าวพันธุ์ดีเพิ่มขึ้น ๑,๐๐๐ ไร่ (ค่าเป้าหมาย ๒๕๐ ไร่ต่อปี)

(๔) ความสำเร็จในการสร้างเครือข่ายผู้ผลิต/ผู้ประกอบการสินค้าพืชผักเกษตรปลอดภัย / สินค้าเกษตรอินทรีย์ ผลิตภัณฑ์แปรรูปทางการเกษตรจังหวัดลำพูนเพิ่มขึ้น ๒๐๐ ราย (ค่าเป้าหมาย ๕๐ รายต่อปี)

(๕) รายได้จากการจำหน่ายสินค้าเกษตรปลอดภัย/สินค้าเกษตรอินทรีย์และผลิตภัณฑ์แปรรูปจากผลผลิตทางการเกษตรจังหวัดลำพูนเพิ่มขึ้นปีละ ๕,๐๐๐,๐๐๐ บาท

(๖) จำนวนเกษตรกรที่ผ่านการอบรมเกษตรสีเขียวเพิ่มขึ้น ๑,๐๐๐ คน (ค่าเป้าหมาย ๒๕๐ คนต่อปี)

### ๖.๒.๓ กลยุทธ์

๑. พัฒนาปัจจัยการผลิตเพื่อรองรับเกษตรสีเขียว
๒. พัฒนาระบบเกษตรสีเขียวด้วยนวัตกรรม
๓. สร้างมูลค่าเพิ่มทางการตลาด โดยการบริหารจัดการด้านการตลาดในเชิงรุก

### ๖.๒.๔ ห่วงโซ่คุณค่า (Value chain strategies)

ห่วงโซ่คุณค่า (Value Chain) กิจกรรมต่างๆ ที่เกี่ยวข้องกับการนำผลผลิตหรือบริการ ตั้งแต่เริ่มต้นจนถึงผู้บริโภคและสิ้นสุดการใช้ประโยชน์ของสินค้าและบริการ)

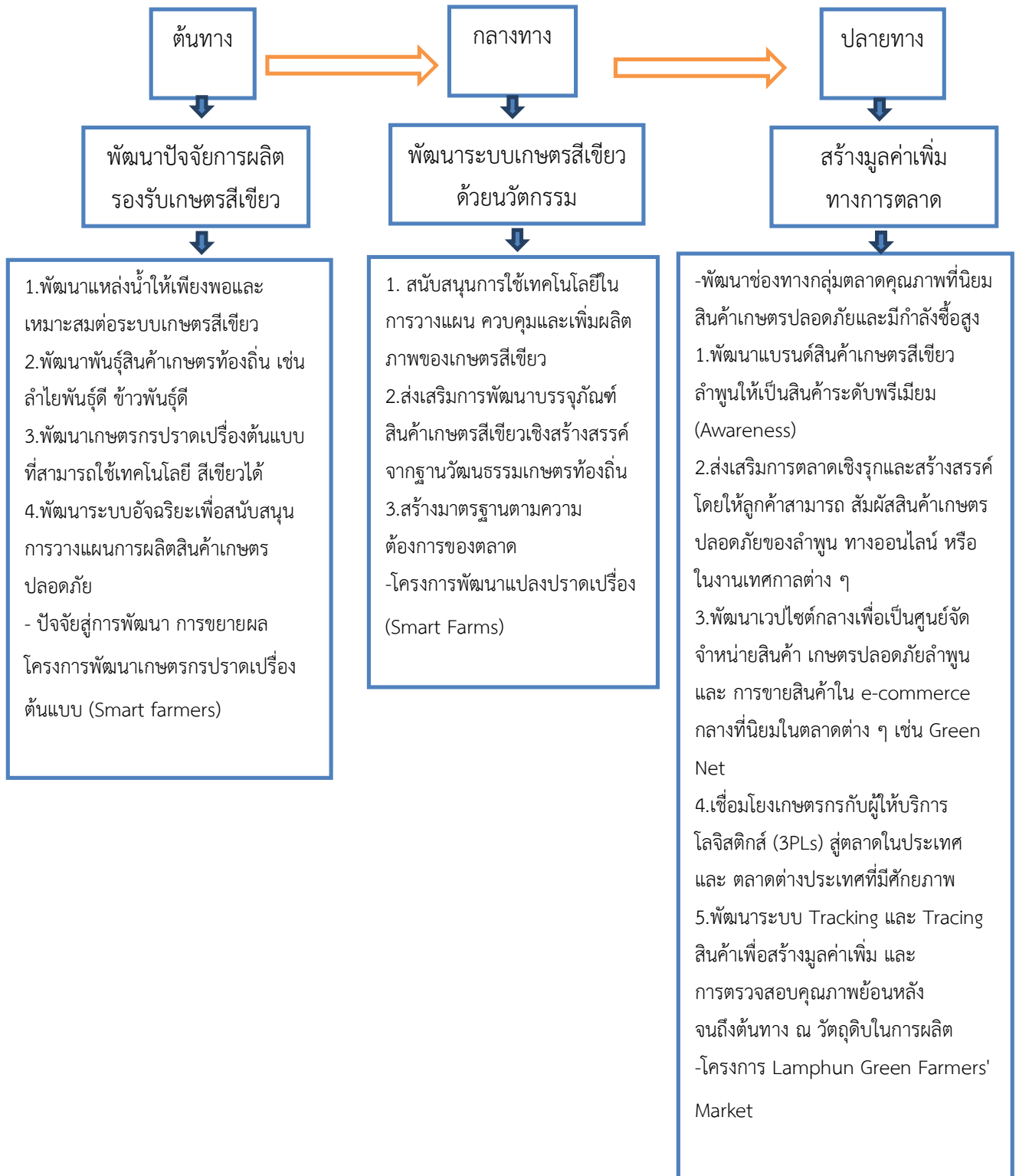

## ๖.๓ ประเด็นยุทธศาสตร์ที่ ๓ : เมืองจุดหมายปลายทางแห่งการท่องเที่ยวเชิงประสบการณ์ วัฒนธรรม (Cultural Experience Destination)

### ๖.๓.๑ ที่มาและทิศทางการพัฒนา :

จังหวัดลาพูนมีความโดดเด่นทางด้านศิลปวัฒนธรรม ประเพณีที่สืบทอดมายาวนาน และมีความโดดเด่นของการเป็นเมืองโบราณที่มีอายุ ๑,๓๐๐ กว่าปี ยังคงมีแหล่งโบราณสถานและความเป็นมา ที่น่าศึกษา นับได้ว่าเป็นแหล่งเรียนรู้ต้นธารแห่งอารยธรรมของล้านนา หรือบางท่านก็เรียกว่า แสงแรกแห่งล้านนา มีศักยภาพในการท่องเที่ยวเชิงวัฒนธรรม และเชื่อมโยงการท่องเที่ยวเชิงธรรมชาติและการเกษตร เพื่อเป็นการกำหนดทิศทางการพัฒนาที่ชัดเจนและมีประสิทธิภาพ จึงมุ่งเน้นพัฒนาการเป็นเมืองที่เป็นจุดหมายปลายทางของนักท่องเที่ยวเชิงประสบการณ์ด้านวัฒนธรรม และการเป็นแหล่งเรียนรู้ ศึกษาดูงานเชิงวัฒนธรรม และเพื่อให้การขับเคลื่อนบรรลุตามยุทธศาสตร์ จึงมุ่งเน้นการพัฒนาบุคลากรให้มีความรู้ความสามารถ ในการวางแผนและจัดการการท่องเที่ยวเชิงประสบการณ์วัฒนธรรมล้านนา พัฒนาโครงสร้างพื้นฐาน สาธารณูปโภคเพื่อการท่องเที่ยวที่สะดวก ปลอดภัย พัฒนาแผนการประชาสัมพันธ์กิจกรรมการท่องเที่ยว ตามปฏิทินงานที่สำคัญในรอบปี ส่งเสริมและพัฒนาชุมชนท่องเที่ยววิถีชีวิตและวัฒนธรรม รองรับการท่องเที่ยวแบบพำนักอาศัย แบบระยะสั้นและระยะยาว ส่งเสริมและพัฒนากิจกรรมการท่องเที่ยวเพื่อสร้างประสบการณ์ ที่ประทับใจแก่นักท่องเที่ยวและผู้เยี่ยมเยือน และเชื่อมโยงการตลาดเชิงรุกร่วมกับ ททท. และภาคเอกชน เพื่อสร้างความโดดเด่นและจูงใจในการพัฒนาสู่จุดหมายปลายทางแห่งการท่องเที่ยวเชิงประสบการณ์วัฒนธรรม

### ๖.๓.๒ ตัวชี้วัดและค่าเป้าหมาย

(๑) จำนวนผู้ผ่านการอบรมหลักสูตรอบรมด้านการท่องเที่ยวเชิงประสบการณ์ วัฒนธรรม จำนวน ๓๖๐ คน (ค่าเป้าหมาย ๙๐ คนต่อปี)

(๒) จำนวนโปรแกรมการท่องเที่ยวเชิงประสบการณ์วัฒนธรรมที่เป็นเอกลักษณ์ของ ลำพูน ๑๒ เดือน ๑๒ โปรแกรม

(๓) จำนวนชุมชนเพื่อการท่องเที่ยววิถีชีวิตวัฒนธรรมได้รับการพัฒนา ๘ ชุมชน (ค่าเป้าหมาย ๒ ชุมชนต่อปี)

(๔) จำนวนนักท่องเที่ยวเพิ่มขึ้นร้อยละ ๕ (ค่าเป้าหมายร้อยละ ๑.๒๕ ต่อปี)

(๕) ค่าใช้จ่ายเฉลี่ยของนักท่องเที่ยวที่เข้ามาในพื้นที่จังหวัดลาพูนเพิ่มขึ้น ไม่น้อยกว่าร้อยละ ๕ (ค่าเป้าหมายร้อยละ ๑.๒๕ ต่อปี)

(๖) รายได้จากการท่องเที่ยวเพิ่มขึ้นไม่น้อยกว่าร้อยละ ๑๒ (เป้าหมายร้อยละ ๓ ต่อปี)

### ๖.๒.๓ กลยุทธ์

(๑) สร้างโปรแกรมการท่องเที่ยวเชิงประสบการณ์วัฒนธรรม เชื่อมโยงกับการท่องเที่ยว เชิงธรรมชาติและการเกษตร

(๒) พัฒนาศูนย์การเรียนรู้การท่องเที่ยวเชิงประสบการณ์วัฒนธรรม และการจัดการความรู้ เพื่อการท่องเที่ยวอย่างเป็นระบบ

(๓) พัฒนาโครงสร้างพื้นฐานและแหล่งท่องเที่ยวให้มีคุณภาพมาตรฐานรองรับนักท่องเที่ยวทุกกลุ่มวัย

(๔) พัฒนาช่องทางการตลาดและสร้างมูลค่าเพิ่มทางเศรษฐกิจ

### ๖.๓.๔ ห่วงโซ่คุณค่า (Value chain strategies)

ห่วงโซ่คุณค่า (Value Chain) กิจกรรมต่างๆ ที่เกี่ยวข้องกับการนำผลผลิตหรือบริการ ตั้งแต่เริ่มต้น จนถึงผู้บริโภคและสิ้นสุดการใช้ประโยชน์ของสินค้าและบริการ

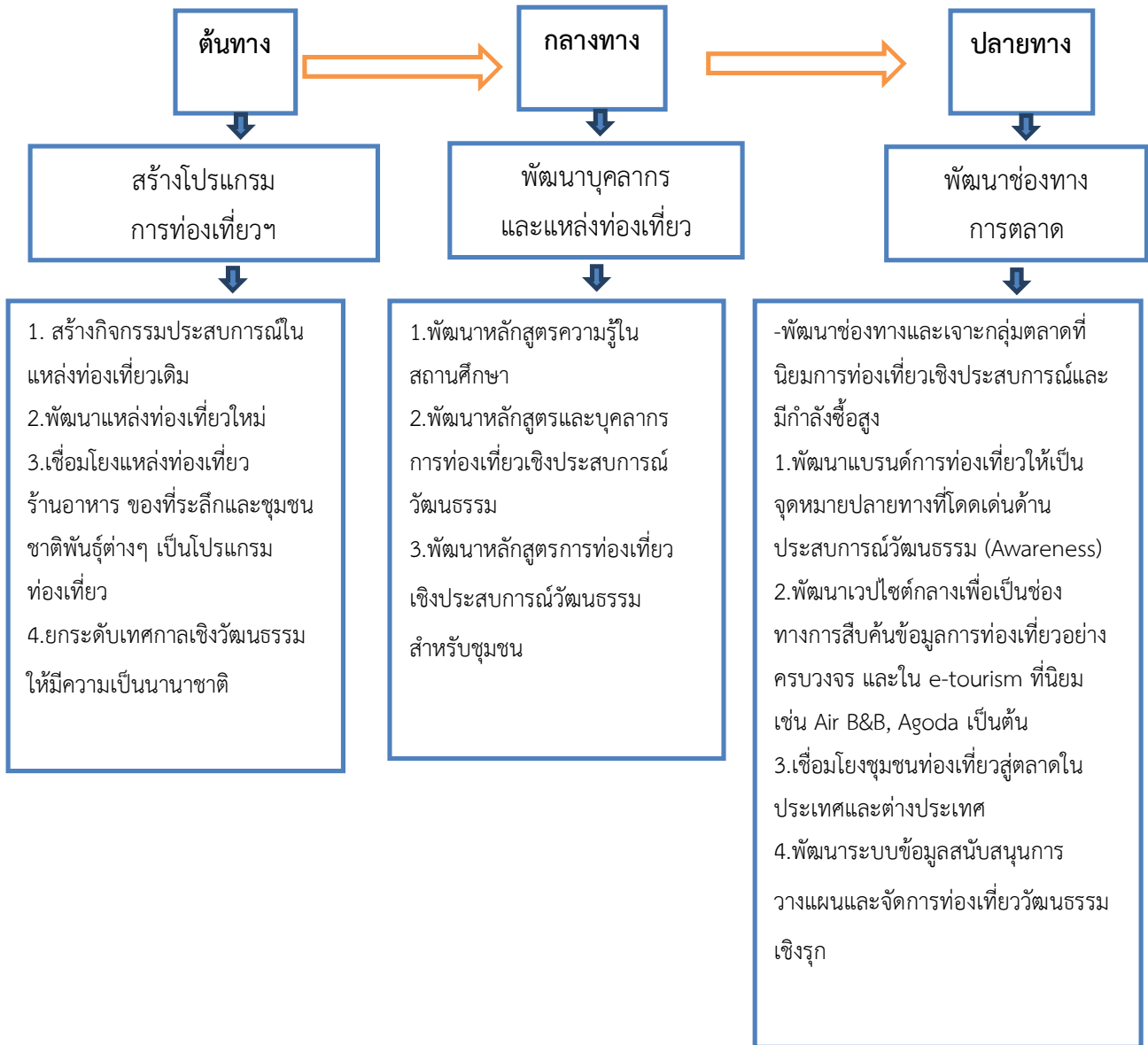

## ๖.๔ ประเด็นยุทธศาสตร์ที่ ๔ : การพัฒนาสู่เมืองแห่งคุณภาพชีวิต (Quality of Life)

### ๖.๔.๑ ที่มาและทิศทางในการพัฒนา :

ถึงแม้ว่าลำพูนจะเป็นจังหวัดเล็กๆ แต่สภาพความหลากหลายทางสังคมและการเป็นจุดเชื่อมต่อของจังหวัดใกล้เคียง และมีโครงข่ายการคมนาคมที่เชื่อมโยงทุกด้านของพื้นที่ ประกอบกับประชากรแรงงานของโรงงานอุตสาหกรรมจำนวน ๙๐๐ กว่าโรงงาน กลุ่มแรงงานชาวต่างชาติภาคการเกษตร ตามฤดูกาลผลิต จังหวัดลำพูนจึงมีประชากรแฝงเพิ่มขึ้นจำนวนเกือบ ๑๐๐,๐๐๐ คน และช่วงอายุของประชาชนชาวจังหวัดลำพูนที่เข้าสู่วัยผู้สูงอายุเป็นจำนวนมาก การพัฒนาคนในทุกช่วงวัย และการสร้าง ความมั่นคงปลอดภัยให้แก่ประชาชนที่อยู่อาศัยในพื้นที่ทุกกลุ่มจึงมีความสำคัญอย่างยิ่ง เพื่อที่จะเป็นพื้นฐานในการพัฒนาสังคมอย่างยั่งยืน

### ๖.๔.๒ ตัวชี้วัดและค่าเป้าหมาย

(๑) จำนวนชุมชนที่มีระบบการดูแลผู้สูงอายุและพิการโดยชุมชนแบบบูรณาการเพิ่มขึ้นไม่น้อยกว่า ๓๖ แห่ง (ค่าเป้าหมาย จำนวน ๙ แห่งต่อปี)

(๒) จำนวนนักเรียนเยาวชนที่ด้อยโอกาส ผู้สูงอายุ ผู้พิการ และผู้ด้อยโอกาสทางสังคม ได้รับการส่งเสริมการเรียนรู้ทักษะและส่งเสริมพัฒนาอาชีพเพิ่มขึ้นร้อยละ ๔ (ค่าเป้าหมาย ร้อยละ ๑ ต่อปี)

(๓) จำนวนชุมชนต้นแบบในการพัฒนาตามหลักปรัชญาเศรษฐกิจพอเพียงเพิ่มขึ้นร้อยละ ๑๐ จากจำนวนตำบลทั้งสิ้น ๕๑ ตำบล (ค่าเป้าหมาย ร้อยละ ๒.๕ ต่อปี)

(๔) จำนวนเครือข่ายสหวิชาชีพและภาคประชาชนต่อต้านการค้ามนุษย์เพิ่มขึ้น ๘ เครือข่าย (ค่าเป้าหมาย ๒ เครือข่ายต่อปี)

(๕) สัดส่วนของปัญหาสังคมด้านคดียาเสพติดลดลงร้อยละ ๒.๕ (ค่าเป้าหมาย ร้อยละ ๐.๖๒๕ ต่อปี)

(๖) จำนวนหมู่บ้าน/ชุมชนได้รับการพัฒนาสาธารณูปโภคขั้นพื้นฐานเพิ่มขึ้นร้อยละ ๒๐ (ค่าเป้าหมาย ร้อยละ ๕ ต่อปี)

### ๖.๔.๓ กลยุทธ์

(๑) ปลุกจิตสำนึกรักบ้านและชุมชน เพื่ออนุรักษ์วิถีชีวิตท้องถิ่นที่ดั้งเดิม

(๒) สร้างโอกาสและพัฒนาพัฒนาภาพชีวิตของประชาชนทุกกลุ่มวัย

(๓) พัฒนาสังคมน่าอยู่ สู่ความยั่งยืน

### ๖.๔.๔ ห่วงโซ่คุณค่า (Value chain strategies)

ห่วงโซ่คุณค่า (Value Chain) กิจกรรมต่างๆ ที่เกี่ยวข้องกับการนำผลผลิตหรือบริการ ตั้งแต่เริ่มต้นจนถึงสิ้นสุดกระบวนการ

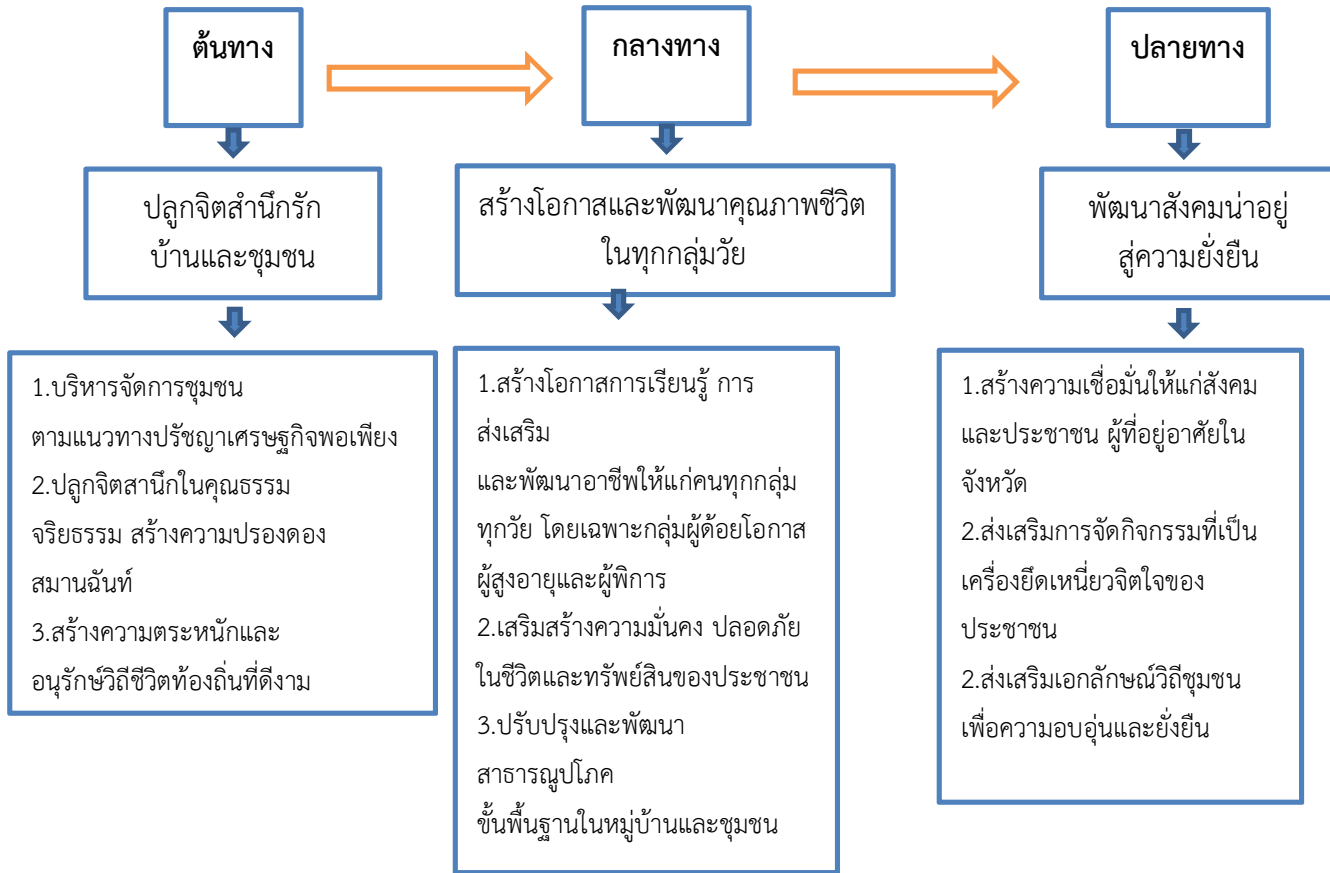

## ๖.๕ ประเด็นยุทธศาสตร์ที่ ๕ : การพัฒนาสู่เมืองนิเวศน์ (Eco-town)

### ๖.๕.๑ ทิวาและทิศทางการพัฒนา :

จังหวัดลำพูนถือว่ามีความหลากหลายและสมบูรณ์ทางทรัพยากรธรรมชาติและสิ่งแวดล้อม แต่ในห้วงที่ผ่านมาจำนวนพื้นที่ป่าไม้ยังอยู่ในค่าเฉลี่ยในระดับเกณฑ์กลางของค่ามาตรฐานที่กำหนดประกอบกับการบริหารจัดการทรัพยากรน้ำยังไม่เป็นระบบเท่าที่ควร อีกทั้งยังเป็นที่ตั้งของโรงงานอุตสาหกรรมทั้งในเขตและนอกเขตนิคมอุตสาหกรรมภาคเหนือจำนวน ๘๐๐ กว่าโรงงาน จึงจำเป็นจะต้องมีการกำหนดยุทธศาสตร์การพัฒนาด้านทรัพยากรธรรมชาติและสิ่งแวดล้อมเพื่อเป็นพื้นฐานการพัฒนาของจังหวัดอย่างยั่งยืนต่อไป

### ๖.๕.๒ ตัวชี้วัดและค่าเป้าหมาย

- (๑) จำนวนพื้นที่ป่าไม้ที่ได้รับการอนุรักษ์และฟื้นฟูเพิ่มขึ้น ๔๐๐ ไร่ (ค่าเป้าหมาย ๑๐๐ ไร่ต่อปี)
- (๒) มีการฟื้นฟูและพัฒนาแหล่งน้ำ (แม่น้ำ ลำคลอง ห้วย ฝาย ระบบส่งน้ำ) เพิ่มขึ้น ๘๐ แห่ง (ค่าเป้าหมาย ๒๐ แห่งต่อปี)
- (๓) ผลการดำเนินการป้องกันและแก้ไขปัญหาหมอกควันและไฟป่าเป็นไปตามเกณฑ์มาตรฐานที่กำหนด (ค่า PM๑๐, จุด Hotspot, จำนวนวันที่อากาศโปร่งใส)
- (๔) จำนวนสถานประกอบการอุตสาหกรรมที่เข้าสู่ระบบอุตสาหกรรมสีเขียวเพิ่มขึ้น ๓๒๐ ราย (ค่าเป้าหมาย ๘๐ รายต่อปี)
- (๕) จำนวนเครือข่ายด้านทรัพยากรธรรมชาติเพื่อการป้องกันและแก้ไขปัญหาภัยธรรมชาติเพิ่มขึ้น ๑๖ เครือข่าย (ค่าเป้าหมาย จำนวน ๔ เครือข่ายต่อปี)

### ๖.๕.๓ กลยุทธ์

- (๑) อนุรักษ์ฟื้นฟูและใช้ประโยชน์จากทรัพยากรธรรมชาติอย่างมีคุณค่า
- (๒) เพิ่มขีดความสามารถและศักยภาพชุมชนให้เข้มแข็งในการดูแลรักษาคุณภาพสิ่งแวดล้อม
- (๓) การใช้นวัตกรรมเพื่อการบริหารจัดการและเป็นฐานการพัฒนาอย่างยั่งยืน

### ๖.๔.๔ ห่วงโซ่คุณค่า (Value chain strategies)

ห่วงโซ่คุณค่า (Value Chain) กิจกรรมต่างๆ ที่เกี่ยวข้องกับการนำผลผลิตหรือบริการ ตั้งแต่เริ่มต้นจนถึงสิ้นสุดกระบวนการ

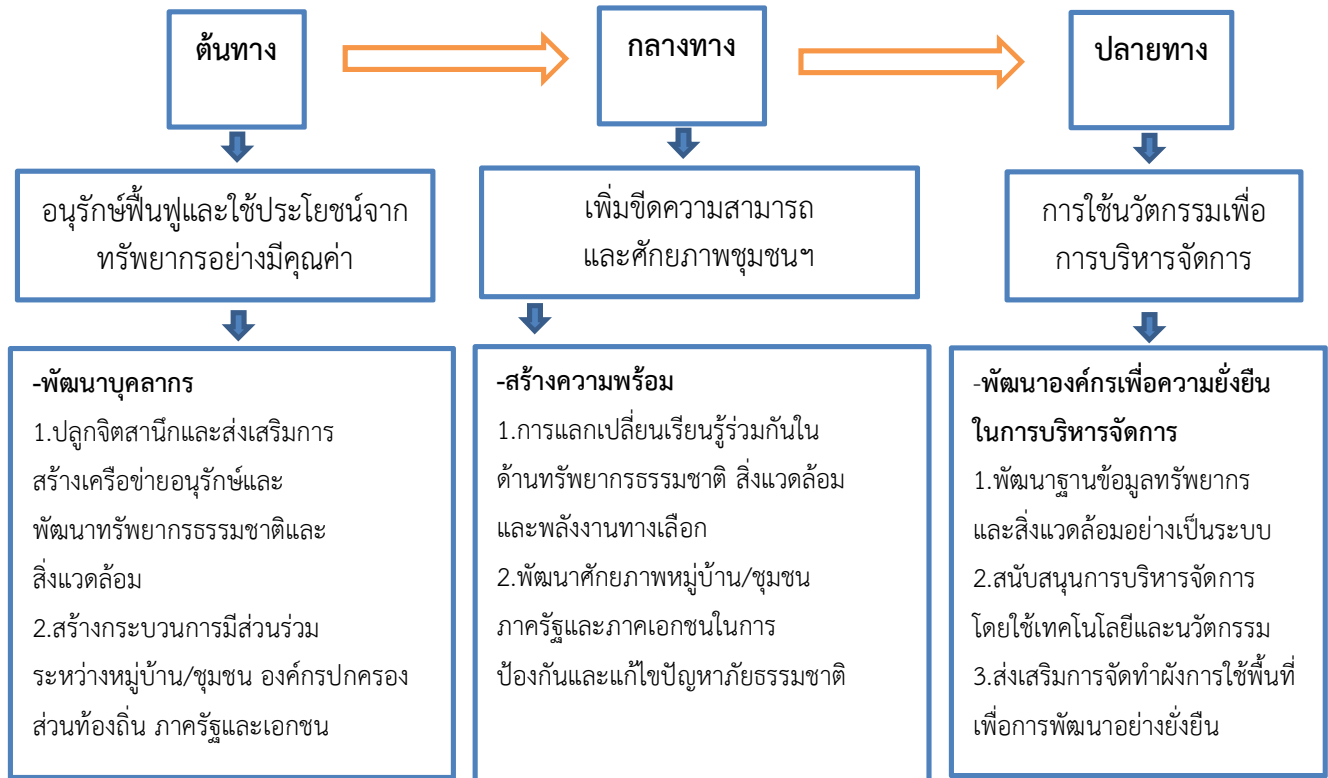

### ๑.๔ ยุทธศาสตร์การพัฒนาขององค์กรปกครองส่วนท้องถิ่นในเขตจังหวัด

กรอบยุทธศาสตร์การพัฒนาขององค์กรปกครองส่วนท้องถิ่นในเขตจังหวัดลำพูน  
วิสัยทัศน์องค์การบริหารส่วนจังหวัดลำพูน

“ลำพูน : นครแห่งทุนทางวัฒนธรรม”

( Lumpoon : The City of Community Cultural Capital, LCC)

พันธกิจขององค์กรปกครองส่วนท้องถิ่นในเขตจังหวัดลำพูน

พันธกิจด้านการเตรียมเมือง

พันธกิจที่ ๑ ด้านการพัฒนาและเพิ่มขีดความสามารถประชาชนบนรากฐานทุนทาง

วัฒนธรรมชุมชน : การพัฒนาศักยภาพและเพิ่มขีดความสามารถประชาชนบนรากฐานวัฒนธรรมชุมชน ความเชื่อ ศรัทธาและความรู้พัฒนาระบบบริหารจัดการพัฒนาสมรรถนะบุคลากรให้มีคุณภาพมีประสิทธิภาพให้ เป็นสังคมแห่งคุณภาพ สุข สงบ เข้มแข็ง เชื่อมโยงฐานความรู้วัฒนธรรมและภูมิปัญญาท้องถิ่นกับการพัฒนาใน ทุกมิติของสังคม

### พันธกิจด้านการแต่งเมือง

พันธกิจที่ ๒ ด้านการพัฒนาภูมินิเวศวัฒนธรรม และอารยสถาปัตยกรรม : การพัฒนาภูมินิเวศวัฒนธรรมชุมชนบนฐานอารยธรรม “ทริภูมัย” (ความเชื่อและความศรัทธาในพระพุทธศาสนา) การพัฒนาโครงสร้างพื้นฐานบนที่ทุกคนสามารถใช้ประโยชน์ร่วมกัน โดยต้องรักษารากและคุณค่าวัฒนธรรมไว้ อนุรักษ์ พื้นฟูและสร้างความมั่นคงสมดุลของฐานทรัพยากรธรรมชาติและสิ่งแวดล้อม ด้วยกระบวนการมีส่วนร่วมโดยใช้ความรู้ภูมิปัญญาท้องถิ่นและแนวทางการจัดการแบบชุมชนเป็นฐาน เป็นเครื่องมือในการพัฒนาเพื่อให้เกิดประสิทธิภาพ โปร่งใสและเป็นธรรม

### พันธกิจด้านการเปิดเมือง

พันธกิจที่ ๓ ด้านการพัฒนาเมืองวัฒนธรรมสู่เศรษฐกิจชุมชนสร้างสรรค์ : การพัฒนาให้เป็นศูนย์กลางและผู้นำเรื่องการจัดการทุนวัฒนธรรมชุมชนเพื่อความยั่งยืนส่งเสริมพัฒนาเศรษฐกิจสู่เศรษฐกิจสีเขียวและเศรษฐกิจสร้างสรรค์ทั้งในภาคเกษตรอุตสาหกรรมท่องเที่ยว หัตถอุตสาหกรรมโดยใช้ทุนทางวัฒนธรรมชุมชนเป็นฐานในการสร้างมูลค่าเพิ่มให้กับสินค้าและบริการเน้นฐานการผลิตที่เป็นมิตรกับสิ่งแวดล้อมไม่ส่งผลกระทบต่อวิถีชีวิตและความหลากหลายทางชีวภาพของชุมชน

### เป้าประสงค์

สร้างคุณค่าให้ชุมชนเห็นประโยชน์ทุนทางวัฒนธรรมชุมชนเพิ่มมูลค่านำทุนทางวัฒนธรรมชุมชนไปใช้สร้างความมั่นคงและแลกเปลี่ยนผลประโยชน์แก่คนในชุมชนและการจัดการตนเองแล้วส่งต่อจากรุ่นสู่รุ่น

๓. ประเด็นยุทธศาสตร์และแนวทางการพัฒนาขององค์กรปกครองส่วนท้องถิ่นในเขตจังหวัดลำพูน ยุทธศาสตร์ที่ ๑ การพัฒนาและเพิ่มขีดความสามารถประชาชนบนรากฐานทุนทางวัฒนธรรมชุมชน มีแนวทางการพัฒนา ดังนี้

- ๑.๑ พัฒนาศักยภาพบุคลากร อปท./ชุมชน และประชาชนในท้องถิ่นในการจัดการตนเอง
- ๑.๒ พัฒนาเพิ่มขีดความสามารถในการแข่งขันของประชาชน
- ๑.๓ เสริมพลังและสร้างโอกาสความเท่าเทียมในสังคม
- ๑.๔ ท้องถิ่นธรรมาภิบาลการบริหารจัดการและการมีส่วนร่วม

ยุทธศาสตร์ที่ ๒ ด้านการพัฒนาภูมินิเวศวัฒนธรรม และอารยสถาปัตยกรรม มีแนวทางการพัฒนา ดังนี้

- ๒.๑ พัฒนาโครงสร้างพื้นฐานที่สอดคล้องกับภูมิสถาปัตยกรรม
- ๒.๒ พัฒนาภูมิทัศน์ อาคาร สถานที่ บนพื้นฐานภูมินิเวศวัฒนธรรม
- ๒.๓ พัฒนาให้เป็นเมืองสีเขียวและเป็นมิตรต่อสิ่งแวดล้อม
- ๒.๔ พัฒนาผังเมืองบนพื้นฐานภูมินิเวศวัฒนธรรม

ยุทธศาสตร์ที่ ๓ ด้านการพัฒนาเมืองวัฒนธรรมสู่เศรษฐกิจชุมชนสร้างสรรค์มีแนวทางการพัฒนา ดังนี้

- ๓.๑ สร้างคุณค่าภูมิปัญญาท้องถิ่นทุนทางวัฒนธรรมชุมชนเพื่อเพิ่มมูลค่าทางเศรษฐกิจชุมชน
- ๓.๒ สร้างแบรนด์วัฒนธรรมทำการตลาดสร้างภาพลักษณ์สู่สากล
  - ๓.๓ ส่งเสริมการพัฒนาโครงสร้างพื้นฐานทางการค้าและระบบฐานข้อมูล
  - ๓.๔ ศูนย์กลางทางการท่องเที่ยวเชิงนิเวศวัฒนธรรม

## ๑.๕ การพัฒนาตามแผนพัฒนาอำเภอทุ่งหัวช้าง

### วิสัยทัศน์อำเภอทุ่งหัวช้าง

ทุ่งหัวช้างเป็น “เมืองน่าอยู่ คุณภาพชีวิตที่ดี เศรษฐกิจสังคมก้าวหน้า ประชาสุขสันต์”

Vision for Thung Hua Chang District “the desirable city; high standard of living, progressive socio-economy and happy all.”

### พันธกิจ

๑. ด้านสังคม ศึกษา และวัฒนธรรม พัฒนาอำเภอทุ่งหัวช้างให้เป็นสังคมสงบสุข สมานฉันท์ เอื้ออาทร สามัคคี มีวิถีชีวิตประชาธิปไตยมีการศึกษาที่มีคุณภาพเชื่อมโยงฐานความรู้ วัฒนธรรมและภูมิปัญญาท้องถิ่นกับการพัฒนา

๒. ด้านเศรษฐกิจส่งเสริมการเกษตรก้าวไกลและปลอดภัยเป็นแหล่งอาหารสู่อาเซียน ใช้ฐานวัฒนธรรมในการสร้างมูลค่าเพิ่มให้กับสินค้าและผลิตภัณฑ์ชุมชนสู่ผู้บริโภคอย่างยั่งยืน

๓. ด้านทรัพยากรธรรมชาติและสิ่งแวดล้อม อนุรักษ์ ฟื้นฟู และสร้างความมั่นคง โดยกระบวนการมีส่วนร่วมภาคประชาชนในการบริหารจัดการทรัพยากรธรรมชาติและสิ่งแวดล้อมอย่างยั่งยืน

๔. ด้านบริหารจัดการพัฒนาระบบบริหารจัดการสมรรถนะบุคลากรของอำเภอให้มีประสิทธิภาพส่งเสริมสนับสนุนการบริหารจัดการในระดับหมู่บ้านของประชาชน

### ยุทธศาสตร์การพัฒนาอำเภอ

เพื่อให้การพัฒนาอำเภอเป็นไปตามทิศทางวิสัยทัศน์ภายใต้สภาพแวดล้อมศักยภาพ โอกาสและข้อจำกัดจึงกำหนดเป้าหมายยุทธศาสตร์ในการพัฒนา ดังนี้

ประเด็นยุทธศาสตร์ที่ ๑. การส่งเสริมและพัฒนาการเกษตรสู่เมืองเกษตรปลอดภัยและเศรษฐกิจชุมชน

เป้าประสงค์เชิงยุทธศาสตร์เพิ่มศักยภาพและมูลค่าของผลผลิตของสินค้าเกษตรกรรมปลอดภัยและผลิตภัณฑ์เศรษฐกิจชุมชน

ตัวชี้วัด ร้อยละที่เพิ่มขึ้นของมูลค่าการผลิตสินค้าเกษตรกรรมปลอดภัยและผลิตภัณฑ์เศรษฐกิจชุมชน

#### กลยุทธ์

๑. พัฒนาประสิทธิภาพและเพิ่มขีดความสามารถในการผลิตสินค้าเกษตรปลอดภัย

๒. พัฒนาโครงสร้างพื้นฐานเพื่อสนับสนุนการผลิตสินค้าเกษตรปลอดภัย

๓. เสริมสร้างความเข้มแข็งและขีดความสามารถของเศรษฐกิจชุมชน

ประเด็นยุทธศาสตร์ที่ ๒. การพัฒนาสังคม คุณภาพชีวิต และความสงบสุข

เป้าประสงค์เชิงยุทธศาสตร์พัฒนาคุณภาพชีวิตที่ดี (Quality of life) ของประชาชน  
ทุกกลุ่มเป้าหมาย

ตัวชี้วัด ร้อยละความพึงพอใจต่อคุณภาพชีวิตของประชาชน

กลยุทธ์ ๑. พัฒนาคุณภาพชีวิตและเสริมสร้างความเข้มแข็งให้กับสังคม

๒. พัฒนาการบริหารจัดการชุมชนโดยการมีส่วนร่วมภาคประชาชน

๓. เสริมสร้างความมั่นคงปลอดภัยสงบสุข

ประเด็นยุทธศาสตร์ที่ ๓. การบริหารการจัดการทรัพยากรธรรมชาติและสิ่งแวดล้อม และ  
การบริหารจัดการน้ำอย่างเป็นระบบและยั่งยืน

เป้าประสงค์เชิงยุทธศาสตร์ อนุรักษ์ ฟื้นฟู และ การใช้ประโยชน์จาก  
ทรัพยากรธรรมชาติ สิ่งแวดล้อม และบริหารจัดการน้ำ แบบมีส่วนร่วม เป็นระบบ เพื่อการใช้  
ประโยชน์อย่างยั่งยืน

ตัวชี้วัด ๑. จำนวนเครือข่ายอนุรักษ์ทรัพยากรธรรมชาติและสิ่งแวดล้อมที่เพิ่มขึ้น

๒. จำนวนแหล่งน้ำเพื่อชุมชนที่เพิ่มขึ้น

๓. จำนวนเครือข่ายในการเตือนภัยน้ำท่วมและดินถล่ม

กลยุทธ์

๑. กลยุทธ์อนุรักษ์ ฟื้นฟู และ การใช้ประโยชน์จากทรัพยากรธรรมชาติและ สิ่งแวดล้อม

๒. เพิ่มขีดความสามารถและศักยภาพชุมชนในการดูแลรักษาสิ่งแวดล้อม

๓. ส่งเสริมการบริหารจัดการน้ำแบบบูรณาการ เพื่อลดปัญหาน้ำท่วม และภัยแล้งซ้ำซาก

ประเด็นยุทธศาสตร์ที่ ๔. การพัฒนาการบริหารงานอำเภอบูรณาการและพัฒนางานบริการ  
เป้าประสงค์เชิงยุทธศาสตร์

๑. การบริหารงานหน่วยงานของรัฐมีประสิทธิภาพ

๒. ประชาชนมีความพึงพอใจการให้บริการ

ตัวชี้วัด ร้อยละความพึงพอใจของประชาชน

กลยุทธ์

๑. ปรับปรุงภูมิทัศน์ สิ่งอำนวยความสะดวกของหน่วยงานรัฐให้ได้มาตรฐานสากล

๒. ปรับปรุงการบริการแบบเบ็ดเสร็จ

๓. ปรับปรุงระบบเทคโนโลยีสารสนเทศ การประชาสัมพันธ์ผลงาน

ประเด็นยุทธศาสตร์ที่ ๕. การบริหารจัดการ ส่งเสริม สนับสนุน การศึกษา ศาสนา และ

อย่างเป็นระบบและยั่งยืน

เป้าประสงค์เชิงยุทธศาสตร์ เสริมสร้างองค์ความรู้ด้านการศึกษา ศาสนา และ วัฒนธรรมอย่างเป็นระบบ

ตัวชี้วัด ระดับความสำเร็จการพัฒนาคณาภพการศึกษา ศาสนา วัฒนธรรม  
กลยุทธ์

- พัฒนาคณาภพการศึกษา และเสริมสร้างความเข้มแข็งให้กับศาสนาวัฒนธรรม
- เครือข่ายภาคประชาชนด้านการศึกษา ศาสนา วัฒนธรรมที่เพิ่มขึ้น

## ๒. ยุทธศาสตร์ขององค์กรปกครองส่วนท้องถิ่น

ยุทธศาสตร์การพัฒนาขององค์การบริหารส่วนตำบลทุ่งหัวช้าง

### ๒.๑ วิสัยทัศน์การพัฒนา

“สังคมน่าอยู่ เกษตรก้าวหน้า  
มีคุณภาพชีวิตที่ดี วัฒนธรรมงามเด่น”

๒.๒ ยุทธศาสตร์การพัฒนากองการบริหารส่วนตำบลทุ่งหัวช้าง แบ่งยุทธศาสตร์การพัฒนา ออกเป็น ๗ ด้าน ดังนี้

- ยุทธศาสตร์ที่ ๑ การพัฒนาสังคม และความมั่นคง
- ยุทธศาสตร์ที่ ๒ การพัฒนาโครงสร้างพื้นฐานสาธารณูปโภค สาธารณูปการ
- ยุทธศาสตร์ที่ ๓ การส่งเสริมและพัฒนาเศรษฐกิจ การเกษตร
- ยุทธศาสตร์ที่ ๔ การพัฒนาด้านศาสนา ศิลปวัฒนธรรม ภูมิปัญญาท้องถิ่นและการท่องเที่ยว
- ยุทธศาสตร์ที่ ๕ การอนุรักษ์ ฟื้นฟูทรัพยากรธรรมชาติและสิ่งแวดล้อม
- ยุทธศาสตร์ที่ ๖ การพัฒนาคณาภพชีวิต การศึกษา และการกีฬา
- ยุทธศาสตร์ที่ ๗ การพัฒนาด้านการบริหารจัดการและเทคโนโลยีสารสนเทศ

### ๒.๓ เป้าประสงค์และตัวชี้วัด

ยุทธศาสตร์ที่ ๑ การพัฒนาสังคมและความมั่นคง

เป้าประสงค์	ตัวชี้วัดเป้าประสงค์
๑.ชุมชนเข้มแข็ง มีการจัดการตนเองได้	-ร้อยละประชาชนมีความปลอดภัยทั้งชีวิตและทรัพย์สิน

ยุทธศาสตร์การพัฒนาระบบโครงสร้างพื้นฐาน สาธารณูปโภค สาธารณูปการ

เป้าประสงค์	ตัวชี้วัดเป้าประสงค์
๑.การคมนาคมสะดวก ปลอดภัย	- จำนวนถนนที่ได้รับการพัฒนา
๒. การสาธารณูปโภค สาธารณูปการสะดวก ได้มาตรฐาน	- จำนวนโครงการด้านสาธารณูปโภค สาธารณูปการที่ได้รับการพัฒนา

ยุทธศาสตร์การพัฒนาระบบส่งเสริมและพัฒนาเศรษฐกิจ การเกษตร

เป้าประสงค์	ตัวชี้วัดเป้าประสงค์
เศรษฐกิจชุมชนดีขึ้น	- ร้อยละของประชาชนมีรายได้เพิ่มขึ้น

ยุทธศาสตร์การพัฒนาระบบด้านศาสนา ศิลปวัฒนธรรม ภูมิปัญญาท้องถิ่น และการท่องเที่ยว

เป้าประสงค์	ตัวชี้วัดเป้าประสงค์
๑.ประชาชนเข้าใจเข้าถึง อนุรักษ์ สืบสาน วัฒนธรรม ประเพณีอันดีงาม และภูมิปัญญาท้องถิ่นรุ่นสู่รุ่น	- ประชาชนในชุมชนจัดกิจกรรมส่งเสริม อนุรักษ์ สืบสานวัฒนธรรม ประเพณี ภูมิปัญญาท้องถิ่นเป็นประจำทุกปี - การแต่งกาย กิจกรรมที่บ่งบอกถึงเอกลักษณ์ ของชนเผ่ากะเหรี่ยง
๒. การท่องเที่ยวเชิงวัฒนธรรมสืบทอดอย่าง ยั่งยืน	- มีแหล่งท่องเที่ยวเชิงวัฒนธรรมในชุมชน เพิ่มขึ้น

ยุทธศาสตร์การพัฒนาระบบอนุรักษ์ ฟื้นฟูทรัพยากรธรรมชาติและสิ่งแวดล้อม

เป้าประสงค์	ตัวชี้วัดเป้าประสงค์
๑. ทรัพยากรธรรมชาติคงอยู่กับชุมชน อย่างยั่งยืน	-ทรัพยากรธรรมชาติอุดมสมบูรณ์คงอยู่กับ ชุมชนอย่างยั่งยืน
๒. สิ่งแวดล้อมสะอาด สวยงาม	-สิ่งแวดล้อมงามเด่น

ยุทธศาสตร์การพัฒนาระบบพัฒนาคุณภาพชีวิต การศึกษาและการกีฬา

เป้าประสงค์	ตัวชี้วัดเป้าประสงค์
๑. ประชาชนมีคุณภาพชีวิตที่ดีถ้วนหน้า	- จำนวนที่เพิ่มขึ้นของครอบครัวที่อบอุ่น มี คุณภาพชีวิตที่ดี
๒. การศึกษา การกีฬาเป็นเลิศ	- ระบบการศึกษาและการกีฬาได้รับการพัฒนา และมีคุณภาพที่เพิ่มขึ้น

**ยุทธศาสตร์การพัฒนาที่ ๗ การพัฒนาด้านการบริหารจัดการและเทคโนโลยีสารสนเทศ**

<b>เป้าประสงค์</b>	<b>ตัวชี้วัดเป้าประสงค์</b>
๑. ประชาชนก้าวทันโลก IT	- เทคโนโลยีการสื่อสารทันสมัยประชาชนสามารถเข้าถึงโลก IT อย่างกว้างขวาง
๒. การบริหารจัดการเป็นไปตามหลักการบริหารจัดการบ้านเมืองที่ดี	- อบต. ผ่านเกณฑ์การประเมินมาตรฐานการปฏิบัติราชการและนิเทศองค์การปกครองส่วนท้องถิ่นอย่างต่อเนื่อง - อบต. โปร่งใส ตรวจสอบได้

**กลยุทธ์การพัฒนาในแต่ละยุทธศาสตร์ประกอบด้วย**

**ยุทธศาสตร์ที่ ๑ การพัฒนาสังคมและความมั่นคง**

กลยุทธ์/แนวทางการพัฒนาที่ ๑ การพัฒนาสังคมและความมั่นคง เสริมสร้างความเข้มแข็งความมั่นคง ปลอดภัยให้กับสังคมเพื่อให้เกิดสังคมคุณภาพ

กลยุทธ์/แนวทางการพัฒนาที่ ๒ สร้างความเข้มแข็งของชุมชนในการป้องกันและแก้ไขปัญหายาเสพติดและอาชญากรรม

กลยุทธ์/แนวทางการพัฒนาที่ ๓ ส่งเสริมกระบวนการมีส่วนร่วมของประชาชนตามวิถีประชาธิปไตย

**ยุทธศาสตร์ที่ ๒ การพัฒนาระบบโครงสร้างพื้นฐานสาธารณูปโภค สาธารณูปการ**

กลยุทธ์/แนวทางการพัฒนาที่ ๑ การพัฒนาด้านการคมนาคมและขนส่ง

กลยุทธ์/แนวทางการพัฒนาที่ ๒ การพัฒนาระบบสาธารณูปโภค สาธารณูปการ

กลยุทธ์/แนวทางการพัฒนาที่ ๓ พัฒนาและจัดหาแหล่งน้ำ

**ยุทธศาสตร์ที่ ๓ การส่งเสริมและพัฒนาเศรษฐกิจ การเกษตร**

กลยุทธ์/แนวทางการพัฒนาที่ ๑ การส่งเสริมและพัฒนาการเกษตร ตามแนวปรัชญาเศรษฐกิจพอเพียง

กลยุทธ์/แนวทางการพัฒนาที่ ๒ ส่งเสริม สนับสนุน และพัฒนาอาชีพ เศรษฐกิจชุมชน ของดีในชุมชน

**ยุทธศาสตร์ที่ ๔ การพัฒนาด้านศาสนา ศิลปวัฒนธรรม ภูมิปัญญาท้องถิ่น และการท่องเที่ยว**

กลยุทธ์/แนวทางการพัฒนาที่ ๑ ส่งเสริม สนับสนุน อนุรักษ์ฟื้นฟู สืบสาน เผยแพร่ขนบธรรมเนียม ประเพณี ศิลปวัฒนธรรม ภูมิปัญญาท้องถิ่น

กลยุทธ์/แนวทางการพัฒนาที่ ๒ ส่งเสริมการท่องเที่ยวเชิงวัฒนธรรม

**ยุทธศาสตร์ที่ ๕ การอนุรักษ์ ฟื้นฟูทรัพยากรธรรมชาติและสิ่งแวดล้อม**

กลยุทธ์/แนวทางการพัฒนาที่ ๑ อนุรักษ์ ฟื้นฟู ทรัพยากรธรรมชาติและสิ่งแวดล้อม

กลยุทธ์/แนวทางการพัฒนาที่ ๒ การสร้างองค์ความรู้ ปลูกจิตสำนึกในการจัดการทรัพยากรธรรมชาติและสิ่งแวดล้อม

## ยุทธศาสตร์ที่ ๖ การพัฒนาคุณภาพชีวิต การศึกษาและการกีฬา

กลยุทธ์/แนวทางการพัฒนาที่ ๑ ส่งเสริม พัฒนา ระบบบริการสาธารณสุขและพัฒนาคุณภาพชีวิต

กลยุทธ์/แนวทางการพัฒนาที่ ๒ ส่งเสริมและพัฒนาการกีฬาและนันทนาการในท้องถิ่น

กลยุทธ์/แนวทางการพัฒนาที่ ๓ ส่งเสริมและพัฒนาการศึกษาในท้องถิ่นรองรับการเข้าสู่ประชาคมเศรษฐกิจอาเซียน

## ยุทธศาสตร์ที่ ๗ การพัฒนาด้านการบริหารจัดการและเทคโนโลยีสารสนเทศ

กลยุทธ์/แนวทางการพัฒนาที่ ๑ ส่งเสริม และพัฒนาระบบบริหารงานองค์กรการมีส่วนร่วมทุกภาคส่วน และพัฒนาศักยภาพบุคลากรตามหลักการบริหารจัดการบ้านเมืองที่ดี

กลยุทธ์/แนวทางการพัฒนาที่ ๒ ส่งเสริมและพัฒนาระบบฐานข้อมูลเทคโนโลยีสารสนเทศ เพื่อเกิดความเชื่อมั่นศรัทธาจากประชาชน

### ๒.๓ เป้าประสงค์

๑. ชุมชนเข้มแข็ง มีการจัดการตนเองได้
๒. การคมนาคมสะดวกปลอดภัย การสาธารณสุขปลอดภัย สาธารณูปการสะดวก ได้มาตรฐาน
๓. เศรษฐกิจชุมชนดีขึ้น
๔. ประชาชนเข้าใจเข้าถึงการอนุรักษ์ สืบสานวัฒนธรรม ประเพณีอันดีงาม และภูมิปัญญาท้องถิ่นรุ่นสู่รุ่น
๕. การท่องเที่ยวเชิงวัฒนธรรมมีการสืบทอดอย่างยั่งยืน
๖. สิ่งแวดล้อมสะอาด สวยงามทรัพยากรธรรมชาติคงอยู่กับชุมชนอย่างยั่งยืน
๗. การศึกษา การกีฬาเป็นเลิศ ประชาชนมีคุณภาพชีวิตที่ดีถ้วนหน้า
๘. การบริหารจัดการเป็นไปตามหลักการบริหารจัดการบ้านเมืองที่ดี
๙. ประชาชนก้าวทันโลก IT

### ๒.๔ จุดยืนทางยุทธศาสตร์ (Positioning)

จุดยืนทางยุทธศาสตร์ ความมุ่งมั่นอันแน่วแน่ในการวางแผนพัฒนาท้องถิ่น เพื่อให้บรรลุวิสัยทัศน์ขององค์กรปกครองส่วนท้องถิ่น คือ “อบต.ทุ่งหัวช้าง เป็นตำบลเกษตรกรรมก้าวหน้า พัฒนาการเรียนรู้สู่ความเป็นเลิศทางการศึกษา ” เนื่องจากเขตพื้นที่ขององค์การบริหารส่วนตำบลทุ่งหัวช้างส่วนใหญ่ประชาชนประกอบอาชีพด้านการทำการเกษตรกรรม ผลผลิตจากการทำการเกษตรกรรมส่วนใหญ่จะเป็น ข้าว มันฝรั่ง ถั่วแระ ข้าวโพด ลำไย จึงส่งเสริมด้านการพัฒนาการเกษตรกรรม และประชาชนส่วนใหญ่เป็นคนชนเผ่ากะเหรี่ยง พุทธภาษากะเหรี่ยง จึงส่งเสริม สนับสนุน และพัฒนาการศึกษาควบคู่กับการดำเนินชีวิตตามวิถีชุมชน เพื่อให้บรรลุตามวิสัยทัศน์ขององค์การบริหารส่วนตำบลทุ่งหัวช้าง

## นโยบายการบริหารของนายกองค์การบริหารส่วนตำบลทุ่งหัวช้าง มีดังนี้

### ๑. นโยบายเร่งด่วน

- ๑.๑ เปิดโอกาสให้ประชาชนผู้นำชุมชนเข้าถึงและมีส่วนร่วมในการแสดงความคิดเห็นเพื่อใช้เป็นข้อมูลในการพัฒนาตำบลทุ่งหัวช้างให้มีความเจริญก้าวหน้าต่อไปในอนาคต
- ๑.๒ จัดสำรวจถนนทุกเส้นทางที่มีอยู่เพื่อดำเนินการซ่อมแซมส่วนที่เสียหายให้คงสภาพพร้อมใช้งาน
- ๑.๓ ดำเนินการติดตั้งไฟฟ้าส่องสว่าง ตามเส้นทางหลักทุกหมู่บ้านตามความจำเป็นและเหมาะสมเพื่อความปลอดภัยในชีวิตและทรัพย์สินของประชาชน
- ๑.๔ ปรับปรุงการให้บริการเกี่ยวกับการอนุมัติการออกใบอนุญาตของผู้มาติดต่อราชการประเภทต่างๆ ให้มีความสะดวก รวดเร็ว ลดขั้นตอนการดำเนินงานเพื่อให้ผู้รับบริการมีความพึงพอใจและเป็นการสร้างแรงจูงใจให้ผู้ประกอบการธุรกิจการลงทุนมีความเชื่อถือและเข้ามาลงทุนในพื้นที่ได้อย่างมั่นใจ

### ๒. นโยบายด้านโครงสร้างพื้นฐาน

- ๒.๑ ดำเนินการก่อสร้างและปรับปรุงถนนสายหลักและถนนสายรองให้เป็นถนนที่ได้มาตรฐาน ประชาชนสามารถใช้ประโยชน์ได้ตลอดปีรวมถึงถนนไปสู่ที่ทำกิน เพื่อขนส่งสินค้าทางการเกษตรให้รวดเร็วและปลอดภัย
- ๒.๒ ดำเนินการก่อสร้าง พัฒนา ปรับปรุง ซ่อมแซมระบบน้ำประปาบำรุงรักษาแหล่งน้ำเพื่อการเกษตร การอุปโภคบริโภค
- ๒.๓ ขยายการบริการไฟฟ้าสาธารณะ เพื่ออำนวยความสะดวกให้แก่ประชาชนรวมถึงพัฒนาระบบจำหน่ายไฟฟ้าให้เพียงพอต่อความต้องการของประชาชน

### ๓. นโยบายด้านเศรษฐกิจ

- ๓.๑ สนับสนุน ส่งเสริมการเกษตรแบบผสมผสานเกษตรทางเลือกและเกษตรอินทรีย์รวมทั้งส่งเสริมกระบวนการเรียนรู้แก่เกษตรกร
- ๓.๒ ส่งเสริมอาชีพและพัฒนาฝีมือแรงงาน และเพิ่มรายได้ให้กับประชาชนโดยยึดหลักเศรษฐกิจพอเพียงตามแนวพระราชดำริของพระบาทสมเด็จพระเจ้าอยู่หัว
- ๓.๓ ส่งเสริมให้ประชาชนได้นำภูมิปัญญาท้องถิ่นมาใช้ให้เกิดประโยชน์เพื่อเพิ่มรายได้ให้แก่ท้องถิ่น
- ๓.๔ ส่งเสริมให้มีการรวมกลุ่ม/จัดตั้งกลุ่มอาชีพต่าง ๆ แต่ละกลุ่มในเขตตำบลร่วมกับหน่วยงานที่เกี่ยวข้อง เพื่อศึกษาถึงปัญหาและแนวทางแก้ไขตลอดจนกำหนดยุทธศาสตร์ในการดำเนินการอย่างเป็นระบบ และสามารถสร้างเครือข่ายร่วมกับตำบลอื่นได้ต่อไป

### ๔. นโยบายด้านสังคม การศึกษา ศาสนา วัฒนธรรมสาธารณสุขและกีฬา

- ๔.๑ พัฒนาและปรับปรุงศูนย์พัฒนาเด็กเล็กในเขตตำบลให้มีสภาพแวดล้อมที่ดี มีคุณภาพเพื่อเตรียมความพร้อมของเด็ก ก่อนเข้าสู่ระบบโรงเรียน
- ๔.๒ สนับสนุน วัสดุ อุปกรณ์ สื่อการเรียนการสอนเพื่อการศึกษาให้แก่ประชาชนในเขตพื้นที่
- ๔.๓ จัดให้มีสวัสดิการสำหรับผู้สูงอายุ ผู้พิการ ผู้ป่วยเอดส์ให้ทั่วถึงทุกหมู่บ้าน
- ๔.๔ จัดให้มีการอนุรักษ์ส่งเสริมขนบธรรมเนียมประเพณี และวัฒนธรรมในรูปแบบต่าง ๆ เช่น งานประเพณีวันสงกรานต์วันลอยกระทง งานประเพณีสำคัญประจำหมู่บ้านวันสำคัญทางศาสนา
- ๔.๕ สนับสนุนตั้งข้าวประจำหมู่บ้าน

- ๔.๔ ฝ้าระวัง ติดตาม สถานการณ์โรคระบาดและโรคติดต่อที่อาจเกิดขึ้นในเขตตำบลทุ่งหัวช้าง
- ๔.๕ ส่งเสริมให้เด็ก เยาวชน ประชาชนด้านดนตรี และกีฬา ออกกำลังกายเพื่อสุขภาพ
- ๔.๖ สนับสนุนนโยบายรัฐบาล ในการป้องกันยาเสพติดโดยจัดให้มีสนามกีฬาและจัดการแข่งขันกีฬาระดับหมู่บ้านและระดับตำบลเพื่อเยาวชนและประชาชนห่างไกลจากยาเสพติด
- ๔.๗ สนับสนุนกิจกรรมกลุ่มเด็กและเยาวชน สตรีแม่บ้าน อสม. อปพร.ภายในตำบลทุ่งหัวช้าง
- ๔.๘ ส่งเสริมและสนับสนุนการรักษาพยาบาล รับ-ส่ง ผู้ป่วยหรือเกิดเหตุฉุกเฉิน

#### ๕.นโยบายด้านสิ่งแวดล้อมและทรัพยากรธรรมชาติ

- ๕.๑ รณรงค์ให้ประชาชนเห็นคุณค่า หวงแหน ทรัพยากรธรรมชาติในชุมชนสร้างจิตสำนึกต่อส่วนรวมในการรักษาสิ่งแวดล้อมโดยเฉพาะทรัพยากรแหล่งน้ำป่าไม้ ธรรมชาติและสิ่งแวดล้อม
- ๕.๒ สนับสนุนการปรับปรุงภูมิทัศน์และทรัพยากรธรรมชาติให้คงสภาพที่สวยงาม
- ๕.๓ บริหารจัดการทรัพยากรธรรมชาติและสิ่งแวดล้อมโดยส่งเสริมให้มีการปลูกป่าชุมชน

#### ๖.นโยบายด้านการเมืองการบริหาร

- ๖.๑ จัดบรรยากาศที่ว่าการองค์การบริหารส่วนตำบลให้เป็นบรรยากาศแห่งการต้อนรับประชาชน ด้วยการยิ้มแย้ม แจ่มใส เต็มใจบริการโดยยึดหลัก "การบริการ คือ งานของเรา เข้าถึง เข้าใจ พัฒนา"
- ๖.๒ เพิ่มทักษะความสามารถของพนักงานและพัฒนาระบบเทคโนโลยีสารสนเทศให้มีประสิทธิภาพในการบริการประชาชนให้รวดเร็ว เสมอภาค และเป็นธรรม
- ๖.๓ ปรับปรุง และพัฒนารายได้ในด้านการจัดเก็บภาษีและค่าธรรมเนียมใบอนุญาตให้ทั่วถึงและเป็นธรรม
- ๖.๔ เน้นการบริหารราชการโดยเปิดโอกาสให้ประชาชนเข้ามามีส่วนร่วมในการบริหารจัดการมากขึ้น โดยการเสนอแนะ แสดงความคิดเห็นรวมถึงการติดตามตรวจสอบและประเมินผลการปฏิบัติงาน
- ๖.๕ เน้นการบริหารราชการโดยยึดหลักการบริหารจัดการบ้านเมืองที่ดี (ธรรมาภิบาล) ประกอบด้วย หลักนิติธรรม หลักคุณธรรม หลักความโปร่งใส หลักการมีส่วนร่วมสำนึกรับผิดชอบหลักความคุ้มค่า

### ๒.๕ ความเชื่อมโยงของยุทธศาสตร์ในภาพรวม

ลำดับ ที่	ยุทธศาสตร์การพัฒนาจังหวัด	ยุทธศาสตร์การพัฒนาของ อปท. ในเขตจังหวัด	ยุทธศาสตร์การพัฒนาของ อบต.
๑	ย.๔ การพัฒนาสู่เมืองแห่ง คุณภาพชีวิต (Quality of Life)	ย.๑ การพัฒนาและเพิ่มขีด ความสามารถประชาชนบน รากฐานทุนทางวัฒนธรรม ชุมชน	ย.๑ การพัฒนาสังคม และความ มั่นคง
๒	ย.๔ การพัฒนาสู่เมืองแห่ง คุณภาพชีวิต (Quality of Life)	ย.๒ ด้านการพัฒนาภูมินิเวศ วัฒนธรรม และอารยสถาปัตยกรรม	ย.๒ การพัฒนาโครงสร้างพื้นฐาน สาธารณูปโภค สาธารณูปการ
๓	ย.๒ เมืองเกษตรสีเขียว (Green Agriculture)	ย.๒ ด้านการพัฒนาภูมินิเวศ วัฒนธรรม และอารยสถาปัตยกรรม	ย.๓ การส่งเสริมและพัฒนา เศรษฐกิจ การเกษตร
๔	ย.๓ เมืองจุดหมายปลายทาง แห่งการท่องเที่ยวเชิง ประสบการณ์วัฒนธรรม (cultural Experience Destination)	ย.๓ ด้านการพัฒนาเมือง วัฒนธรรม สู่เศรษฐกิจชุมชน สร้างสรรค์	ย.๔ การพัฒนาด้านศาสนา ศิลปวัฒนธรรม ภูมิปัญญาท้องถิ่น และการท่องเที่ยว
๕	ย.๕ การพัฒนาสู่เมืองนิเวศน์ (Eco-town)	ย.๒ ด้านการพัฒนาภูมินิเวศ วัฒนธรรม และอารยสถาปัตยกรรม	ย.๕ การอนุรักษ์ ฟื้นฟู ทรัพยากรธรรมชาติและ สิ่งแวดล้อม
๖	ย.๔ การพัฒนาสู่เมืองแห่ง คุณภาพชีวิต (Quality of Life)	ย.๑ การพัฒนาและเพิ่มขีด ความสามารถประชาชนบน รากฐานทุนทางวัฒนธรรม ชุมชน	ย.๖ การพัฒนาคุณภาพชีวิต การศึกษา และการกีฬา
๗	ย.๑ เมืองหัตถ์นวัตกรรม สร้างสรรค์ (Creative Craft Innopolis)	ย.๑ การพัฒนาและเพิ่มขีด ความสามารถประชาชนบน รากฐานทุนทางวัฒนธรรม ชุมชน	ย.๗ การพัฒนาด้านการบริหาร จัดการและเทคโนโลยีสารสนเทศ

๓. การวิเคราะห์เพื่อพัฒนาท้องถิ่น

๓.๑ การวิเคราะห์กรอบการจัดทำยุทธศาสตร์ขององค์กรปกครองส่วนท้องถิ่น

ผลการวิเคราะห์ศักยภาพเพื่อประเมินสถานภาพการพัฒนาในปัจจุบันและโอกาสการพัฒนาในอนาคตของท้องถิ่นด้วยเทคนิค SWOT Analysis

ปัจจัยภายใน	
จุดแข็ง (Strength)	จุดอ่อน (Weakness)
<p><b><u>ด้านโครงสร้างพื้นฐาน</u></b></p> <p>๑. การคมนาคมเชื่อมโยงระหว่างตำบล อำเภอ และจังหวัดได้สะดวก</p>	<p><b><u>ด้านโครงสร้างพื้นฐาน</u></b></p> <p>๑. ถนนบางสายในพื้นที่เป็นหลุมเป็นบ่อทำให้การคมนาคมไม่สะดวกในช่วงฤดูฝน</p> <p>๒. แสงสว่างไม่เพียงพอ โดยเฉพาะทางแยกและทางโค้ง</p> <p>๓. บางครัวเรือนยังไม่มีไฟฟ้าใช้</p>
<p><b><u>ด้านการพัฒนาสังคมและวัฒนธรรม</u></b></p> <p>๑. มีการประชาสัมพันธ์ข้อมูลข่าวสารของรัฐอย่างทั่วถึง</p> <p>๒. มีวัฒนธรรม ประเพณีและวิถีชีวิตที่มีเอกลักษณ์</p>	<p><b><u>ด้านการพัฒนาสังคมและวัฒนธรรม</u></b></p> <p>๑. คุณภาพชีวิตของผู้สูงอายุ/ผู้ยากไร้ยังไม่ได้รับการส่งเสริมดูแลเท่าที่ควร</p> <p>๒. โบราณสถานโบราณวัตถุไม่ได้รับการปรับปรุงภูมิทัศน์ให้สวยงาม</p> <p>๓. งบประมาณไม่เพียงพอในการจัดงานประเพณีของแต่ละหมู่บ้าน</p>
<p><b><u>ด้านเศรษฐกิจ/การเกษตรและการท่องเที่ยว</u></b></p> <p>๑. มีภูมิทัศน์ตามธรรมชาติที่สวยงาม</p> <p>๒. เป็นแหล่งทำการเกษตร</p> <p>๓. มีภูมิปัญญาท้องถิ่นที่หลากหลาย เช่น การทอผ้ากะเหรี่ยง, การจักสาน</p>	<p><b><u>ด้านเศรษฐกิจ/ การเกษตรและการท่องเที่ยว</u></b></p> <p>๑. ขาดการพัฒนาและประชาสัมพันธ์แหล่งท่องเที่ยวภายในตำบล</p> <p>๒. ไม่มีเงินทุนในการประกอบอาชีพด้านการเกษตร</p> <p>๓. ไม่มีการจัดตั้งกลุ่มอาชีพให้ถูกต้อง</p>
<p><b><u>ด้านการพัฒนาคุณภาพชีวิตและสาธารณสุข</u></b></p> <p>๑. มีโรงพยาบาลตำบลที่ทันสมัย</p> <p>๒. มี อสม. ครบทุกหมู่บ้าน</p>	<p><b><u>ด้านการพัฒนาคุณภาพชีวิตและสาธารณสุข</u></b></p> <p>๑. ประชาชนโดยเฉพาะกลุ่มวัยรุนขาดความรู้ เกี่ยวกับ ยาเสพติด, โรคเอดส์, โรคไข้เลือดออก</p> <p>๒. คุณภาพชีวิตของผู้สูงอายุ/ผู้ยากไร้ยังไม่ได้รับการส่งเสริมดูแลเท่าที่ควร</p> <p>๓. ขาดน้ำดื่มที่สะอาด ทำให้ประชาชนส่วนใหญ่ต้องซื้อน้ำดื่ม</p> <p>๔. ขาดเครื่องมือในการวัดความดันและตรวจน้ำตาลประจำหมู่บ้าน</p>

ปัจจัยภายใน	
จุดแข็ง (Strength)	จุดอ่อน (Weakness)
<p><b>ด้านการเมือง การบริหาร</b></p> <p>๑. มีอิสระในการบริหารจัดการ</p> <p>๒. มีงบประมาณในการพัฒนาเป็นของตนเองและตรวจสอบได้</p> <p>๓. เจ้าหน้าที่ปฏิบัติงานตามกฎหมายและระเบียบที่ทางราชการกำหนด</p>	<p><b>ด้านการเมือง การบริหาร</b></p> <p>๑. งบประมาณการพัฒนามีจำนวนจำกัด</p> <p>๒. ผู้นำชุมชนขาดความรู้เรื่องอำนาจหน้าที่ของตนในการปฏิบัติงาน</p> <p>๓. ประชาชนขาดความรู้ในด้านการเมืองการปกครอง</p>
<p><b>ด้านการศึกษา และการกีฬา</b></p> <p>๑. มีสถานศึกษาระดับประถมศึกษาและมีการศึกษานอกระบบและการศึกษาตามอัธยาศัย</p> <p>๒. เด็กและเยาวชนให้ความสนใจด้านกีฬา</p>	<p><b>ด้านการศึกษา และการกีฬา</b></p> <p>๑. เยาวชนขาดคุณธรรมและจริยธรรม</p> <p>๒. เด็กในวัยเรียนไม่ได้รับการศึกษาที่สูงขึ้น</p> <p>๓. สื่อการเรียนการสอนในสถานศึกษาไม่เพียงพอ</p> <p>๔. สนามกีฬาประจำหมู่บ้านและอุปกรณ์กีฬามีไม่เพียงพอ</p>
<p><b>ด้านทรัพยากรธรรมชาติและสิ่งแวดล้อม</b></p> <p>๑. มีป่าไม้ในพื้นที่จำนวนมาก</p> <p>๒. มีแหล่งน้ำตามธรรมชาติจำนวนมาก</p>	<p><b>ด้านทรัพยากรธรรมชาติและสิ่งแวดล้อม</b></p> <p>๑. แหล่งน้ำในพื้นที่ไม่ได้รับการบำรุงรักษาเท่าที่ควร</p> <p>๒. น้ำสำหรับอุปโภคบริโภคไม่สะอาด</p> <p>๓. ขาดการจัดเก็บและกำจัดขยะมูลฝอยอย่างเป็นระบบ</p> <p>๔. บางพื้นที่มีน้ำอุปโภคบริโภคไม่เพียงพอ</p>

<b>ปัจจัยภายนอก</b>	
<b>โอกาส (Opportunity)</b>	<b>อุปสรรค (Threat)</b>
<p><b><u>ด้านโครงสร้างพื้นฐาน</u></b></p> <p>๑. การเส้นทางคมนาคมเชื่อมโยงระหว่างตำบล อำเภอลำทะเมนชัย และจังหวัดใกล้เคียงได้สะดวก</p>	<p><b><u>ด้านโครงสร้างพื้นฐาน</u></b></p> <p>๑. งบประมาณไม่เพียงพอ</p> <p>๒. กระบวนการทำงานร่วมกับหน่วยงานที่เกี่ยวข้องยังไม่ชัดเจน</p> <p>๓. ข้อจำกัดทางกฎหมาย</p>
<p><b><u>ด้านการพัฒนาสังคมและวัฒนธรรม</u></b></p> <p>๒. มีการประชาสัมพันธ์ข้อมูลข่าวสารของรัฐอย่างทั่วถึง</p> <p>๒. มีโบราณสถานที่เป็นเอกลักษณ์ในชุมชน เช่น พระธาตุตอดอยกว้างคำ</p>	<p><b><u>ด้านการพัฒนาสังคมและวัฒนธรรม</u></b></p> <p>๑. ในพื้นที่มีวัฒนธรรมที่หลากหลาย มีภาษาพูดเป็นของตนเอง(ภาษากะเหรี่ยง) ยากต่อการสื่อสาร</p> <p>๒. งบประมาณไม่เพียงพอในการจัดงานประเพณีของแต่ละหมู่บ้าน</p>
<p><b><u>ด้านเศรษฐกิจ/การเกษตรและการท่องเที่ยว</u></b></p> <p>๔. มีภูมิทัศน์ตามธรรมชาติที่สวยงาม</p> <p>๕. เป็นแหล่งทำการเกษตร</p> <p>๖. มีภูมิปัญญาท้องถิ่นที่หลากหลาย เช่น การทอผ้ากะเหรี่ยง,การจักสาน</p> <p><b><u>ด้านการพัฒนาคุณภาพชีวิตและสาธารณสุข</u></b></p> <p>๓. มีโรงพยาบาลตำบลที่ทันสมัย</p> <p>๔. มี อสม. ครอบคลุมหมู่บ้าน</p>	<p><b><u>ด้านเศรษฐกิจ/ การเกษตรและการท่องเที่ยว</u></b></p> <p>๑. ขาดการพัฒนาและประชาสัมพันธ์แหล่งท่องเที่ยวภายในตำบล</p> <p>๒. ไม่มีเงินทุนในการประกอบอาชีพด้านการเกษตร</p> <p>๓. ไม่มีการจัดตั้งกลุ่มอาชีพให้ถูกต้อง</p> <p><b><u>ด้านการพัฒนาคุณภาพชีวิตและสาธารณสุข</u></b></p> <p>๑. ประชาชนโดยเฉพาะกลุ่มวัยรุ่นขาดความรู้ เกี่ยวกับยาเสพติด,โรคเอดส์,โรคไข้เลือดออก</p> <p>๒. คุณภาพชีวิตของผู้สูงอายุ/ผู้ยากไร้ยังไม่ได้รับการส่งเสริมดูแลเท่าที่ควร</p> <p>๓. น้ำเพื่อการอุปโภคบริโภคไม่สะอาด ทำให้ประชาชนส่วนใหญ่ต้องซื้อน้ำดื่ม</p> <p>๔.ขาดเครื่องมือในการวัดความดันและตรวจน้ำตาลประจำหมู่บ้าน</p>

ปัจจัยภายนอก	
โอกาส (Opportunity)	อุปสรรค (Threat)
<p><b>ด้านการเมือง การบริหาร</b></p> <p>๑. มีอิสระในการบริหารจัดการ</p> <p>๒. มีงบประมาณในการพัฒนาเป็นของตนเองและตรวจสอบได้</p> <p>๓. เจ้าหน้าที่ปฏิบัติงานตามกฎหมายและระเบียบที่ทางราชการกำหนด</p>	<p><b>ด้านการเมือง การบริหาร</b></p> <p>๔. งบประมาณการพัฒนามีจำนวนจำกัด</p> <p>๕. ผู้นำชุมชนขาดความรู้เรื่องอำนาจหน้าที่ของตนในการปฏิบัติงาน</p> <p>๖. บุคลากรในองค์กรมีจำนวนน้อยไม่ได้สัดส่วนกับปริมาณงานที่มีจำนวนมากขึ้น</p> <p>๗. อุปกรณ์เครื่องใช้สำนักงานทันสมัยและพอเพียงพอต่อการใช้งาน</p> <p>๘.</p>
<p><b>ด้านการศึกษา และการกีฬา</b></p> <p>๓. มีสถานศึกษาระดับประถม ศึกษา และมี การศึกษานอกระบบและการศึกษาตามอัธยาศัย</p> <p>๔. มีวัฒนธรรม ประเพณีและวิถีชีวิตที่มีเอกลักษณ์</p>	<p><b>ด้านการศึกษา และการกีฬา</b></p> <p>๕. ประชาชนส่วนใหญ่มีฐานะยากจน</p> <p>๖. โบราณสถานและโบราณวัตถุไม่ได้บูรณะให้สวยงาม แข็งแรงเท่าที่ควร</p>
<p><b>ด้านทรัพยากรธรรมชาติและสิ่งแวดล้อม</b></p> <p>๓. มีที่ดินทำการเกษตรจำนวนมาก</p>	<p><b>ด้านทรัพยากรธรรมชาติและสิ่งแวดล้อม</b></p> <p>๕. ขาดการบำรุงรักษาหน้าดินที่ถูกวิธี</p> <p>๖. ขาดการจัดเก็บและกำจัดขยะมูลฝอยอย่างเป็นระบบ</p>

ปัจจัยภายนอก	
โอกาส (Opportunity)	อุปสรรค (Threat)
<p><b>ด้านการเมือง การบริหาร</b></p> <p>๑. นโยบายของรัฐบาลในการแก้ไขปัญหาความยากจน และพัฒนาคุณภาพชีวิตของประชาชน</p> <p>๒. นโยบายการพัฒนาด้านการลงทุน การค้าและการตลาดและการเชื่อมโยงการท่องเที่ยว</p> <p>๓. นโยบายการปรามปรายยาเสพติดและผู้มีอิทธิพลอย่างจริงจัง</p> <p>๔. นโยบายของรัฐบาลเอื้อต่อการพัฒนา OTOP</p> <p>๕. นโยบายของรัฐบาลสนับสนุนระบบเทคโนโลยีสารสนเทศ (IT) การวิจัย และนวัตกรรม</p> <p>๖. นโยบายที่ดิน ทรัพยากรธรรมชาติและสิ่งแวดล้อม</p> <p>๗. นโยบายการบริหารกิจการบ้านเมืองที่ดี</p> <p>๘. พ.ร.บ. กำหนดแผนและขั้นตอนการกระจายอำนาจให้แก่องค์กรปกครองส่วนท้องถิ่น พ.ศ. ๒๕๔๒ ทำให้ท้องถิ่นมีบทบาทในการพัฒนาเพิ่มขึ้น</p>	<p><b>ด้านการเมือง การบริหาร</b></p> <p>๑. เด็กและเยาวชนชนลุ่มวัฒนธรรมไทย ชอบเลียนแบบวัฒนธรรมตะวันตก ทำให้เกิดปัญหาวัยรุ่นในด้านต่าง ๆ</p> <p>๒. ผลกระทบจากความขัดแย้งทางการเมืองระดับประเทศ</p> <p>๓. กฎระเบียบบางประการไม่เอื้อต่อการประกอบอาชีพท้องถิ่นบางประเภท</p> <p>๔. ภัยจากการใช้สารเคมี มีแนวโน้มรุนแรงและแพร่ขยายมากขึ้น</p> <p>๕. ต่างประเทศใช้นโยบายกีดกันทางการค้าสำหรับสินค้าเกษตร และนโยบายการค้าเสรีมีผลต่อสินค้าเกษตรทั้งการบริโภคและการส่งออก</p>

**ผลการวิเคราะห์ศักยภาพ (SWOT ANALYSIS)**

จากการศึกษาข้อมูลสภาพทั่วไปขององค์การบริหารส่วนตำบลทุ่งหัวช้างในภาพรวมแล้ว ได้นำมากำหนดประเด็นต่างๆ เพื่อวิเคราะห์ศักยภาพการพัฒนาขององค์การบริหารส่วนตำบลทุ่งหัวช้าง โดยอาศัยเทคนิค SWOT ANALYSIS ซึ่งเป็นการวิเคราะห์จุดแข็ง (Strength) ,จุดอ่อน (Weakness) ปัจจัยภายในหรือสถานะแวดล้อมในเขตพื้นที่บริหารงาน และการวิเคราะห์ถึงโอกาส (Opportunity และภาวะคุกคามหรือข้อจำกัด (Threat) ซึ่งเป็นปัจจัยภายนอกหรือสถานะแวดล้อมภายนอก (Externat Factors) รายละเอียดเป็นไปตามตารางการวิเคราะห์

**๓.๒ การประเมินสถานการณ์สภาพแวดล้อมภายนอกที่เกี่ยวข้อง  
ผลการวิเคราะห์ปัญหาและความต้องการขององค์การบริหารส่วนตำบล**

ปัญหา	สภาพปัญหา	ความต้องการ
<b>๑. ด้านโครงสร้างพื้นฐาน</b> ๑.๑ ถนนหนทาง  ๑.๒ ไฟฟ้า	๑.๑ ถนนบางสายเป็นหลุมเป็นบ่อทำให้การคมนาคมไม่สะดวกโดยเฉพาะในฤดูฝน ๑.๒ ในฤดูฝนมีน้ำท่วมขังบริเวณพื้นที่ถนนภายในหมู่บ้านชำรุดเสียหาย ๑.๓ แสงสว่างไม่เพียงพอโดยเฉพาะทางแยก ทำให้เกิดอุบัติเหตุได้ง่ายและบางครั้งเรือไฟฟ้ายังไม่ถึง	๑.๑ ต้องการถนนคอนกรีต และปรับปรุงถนนให้ใช้งานได้สะดวก ๑.๒ ต้องการวางท่อระบายน้ำและวางระบายน้ำ คสล. ๑.๓ ต้องการไฟฟ้าตามถนนสายที่เปลี่ยว ทางแยก ทางโค้งภายในตำบล และขยายเขตไฟฟ้าเพิ่ม
<b>๒. ด้านแหล่งน้ำ</b> ๒.๑ ฝายน้ำล้น  ๒.๒ บ่อบาดาล  ๒.๓ ประปาหมู่บ้าน  ๒.๔ อ่างเก็บน้ำ,เหมือง,ฝายต้นเขิน	๒.๑ ไม่มีฝายน้ำล้นกักเก็บน้ำไว้ใช้ในการทำการเกษตร และฝายบางจุดชำรุดเสียหาย ๒.๒ บ่อบาดาลมีไม่เพียงพอต่อความต้องการของประชาชนภายในตำบล ๒.๓ ประชาชนบางหมู่บ้านหรือบางครัวเรือนยังไม่มีน้ำประปาใช้ ๒.๔ แหล่งน้ำต้นเขิน	๒.๑ ต้องการฝายน้ำล้นเพิ่มในหมู่บ้านและซ่อมแซมฝายน้ำล้นเดิม ๒.๒ ต้องการเจาะบ่อบาดาล ๒.๓ ต้องการประปาหมู่บ้าน ๒.๔ ต้องการขุดลอกแหล่งน้ำที่ต้นเขิน

ปัญหา	สภาพปัญหา	ความต้องการ
<p><b>๓. ด้านจัดระเบียบชุมชน/สังคมและการรักษาความสงบเรียบร้อย</b></p> <p>๓.๑ การป้องกันและบรรเทาสาธารณภัยต่าง ๆ</p> <p>๓.๒ การจรรยาภายในตำบล</p>	<p>๓.๑ ประชาชนไม่สามารถช่วยเหลือตนเองได้ในเบื้องต้นกรณีประสบภัยต่าง ๆ</p> <p>๓.๒ ประชาชนได้รับอุบัติเหตุตามทางแยกทาง ทางโค้งบ่อยครั้งเนื่องจากไม่มีสัญญาณไฟและป้ายบอกเส้นทาง</p>	<p>๓.๑ ให้ความช่วยเหลือผู้ประสบสาธารณภัยต่าง ๆ อย่างทั่วถึง</p> <p>๓.๒ ติดตั้งสัญญาณไฟและป้ายบอกเส้นทางตามทางแยกทางโค้งภายในตำบล</p>
<p><b>๔. ด้านเศรษฐกิจ ,การท่องเที่ยวและการกีฬา</b></p> <p>๔.๑ การส่งเสริมอาชีพ</p> <p>๔.๒ ประชาชนขาดเงินทุนหมุนเวียนในการประกอบอาชีพ</p> <p>๔.๓ การประชาสัมพันธ์แหล่งท่องเที่ยว</p> <p>๔.๔ สารเคมี</p> <p>๔.๕ สนามกีฬา/อุปกรณ์กีฬาไม่เพียงพอ</p>	<p>๔.๑ ไม่มีการรวมกลุ่มอาชีพภายในตำบล</p> <p>๔.๒ ประชาชนขาดเงินทุนหมุนเวียนในการประกอบอาชีพ</p> <p>๔.๓ การประชาสัมพันธ์แหล่งท่องเที่ยวยังมีไม่เพียงพอและไม่ต่อเนื่อง</p> <p>๔.๔ ประชาชนมีต้นทุนในการทำเกษตรสูงมากเนื่องจากซื้อปุ๋ยเคมีและยากำจัดแมลงจำนวนมาก</p> <p>๔.๕ สนามกีฬาประจำหมู่บ้านมีไม่เพียงพอที่จะให้บริการประชาชน</p>	<p>๔.๑ ส่งเสริมกลุ่มอาชีพต่างๆ เช่น กลุ่มทอผ้าก็เอว ,ทอผ้าไหม , จักสาน ฯลฯ</p> <p>๔.๒ ต้องการเงินทุนหมุนเวียนในการประกอบอาชีพ</p> <p>๔.๓ จัดทำป้ายและสื่อสิ่งพิมพ์เพื่อประชาสัมพันธ์ให้มากขึ้น</p> <p>๔.๔ ส่งเสริมการทำน้ำหมักชีวภาพและผลิตสารชีวภัณฑ์ในครัวเรือน</p> <p>๔.๕ ก่อสร้างสนามกีฬาเพิ่มขึ้นและปรับปรุงให้ใช้งานได้ดี พร้อมสนับสนุนอุปกรณ์กีฬาอย่างต่อเนื่อง</p>
<p><b>๕. ด้านสาธารณสุข</b></p> <p>๑.๑ ลูกน้ำยุงลายและแมลงวัน</p> <p>๑.๒ ปัญหาโรคเอดส์</p>	<p>๕.๑ ในช่วงฤดูฝนมีลูกน้ำยุงลายเป็นจำนวนมากทำให้เกิดโรคไข้เลือดออก</p> <p>๕.๒ ประชาชนขาดความรู้เกี่ยวกับโรคเอดส์</p>	<p>๕.๑ ต้องกำจัดลูกน้ำยุงลายโดยการพ่นหมอกควันและแจกทรายอะเบท</p> <p>๕.๒ รณรงค์ให้ความรู้เกี่ยวกับโรคเอดส์</p>

ปัญหา	สภาพปัญหา	ความต้องการ
๕.๓ เครื่องวัดความดันและเครื่องตรวจไม่เพียงพอ	๕.๓ ไม่มีเครื่องวัดความดันและตรวจน้ำตาลในหมู่บ้านทำให้ไม่สะดวกในการดูแลสุขภาพเบื้องต้น	๕.๓ ต้องการเครื่องวัดความดันและเครื่องตรวจน้ำตาลประจำหมู่บ้าน
<b>๖. ด้านการศึกษา ศาสนาและวัฒนธรรม</b> ๖.๑ เด็กและเยาวชนห่างไกลศาสนา  ๖.๒ ปัญหาการชำรุดของโบราณสถานและโบราณวัตถุ  ๖.๓ การจัดงานประเพณีท้องถิ่น  ๖.๔ สื่อการเรียนการสอนไม่เพียงพอ	๖.๑ เด็กและเยาวชนไม่มีคุณธรรมจริยธรรม  ๖.๒ โบราณสถานและโบราณวัตถุก่อสร้างมาเป็นเวลานานขาดการบูรณปฏิสังขรณ์  ๖.๓ ประชาชนขาดเงินทุนในการจัดงานประเพณีในแต่ละท้องถิ่น  ๖.๔ สื่อการเรียนการสอนในสถานศึกษาไม่เพียงพอ	๖.๑อบรมให้ความรู้ด้านคุณธรรมและจริยธรรมของเด็กและเยาวชนในตำบล  ๖.๒ต้องการให้บูรณะปฏิสังขรณ์โบราณสถานและโบราณวัตถุให้แข็งแรงและสวยงาม  ๖.๓ให้การส่งเสริมและสนับสนุนเงินในการจัดงานประเพณีต่าง ๆ  ๖.๔สนับสนุนสื่อการเรียนการสอนให้สถานศึกษา
<b>๗. ด้านสังคมสงเคราะห์</b> ๗.๑ สวัสดิการเบี้ยยังชีพผู้สูงอายุ/ผู้พิการ/ผู้ป่วยเอดส์/ผู้ด้อยโอกาส/ผู้ยากไร้ในตำบล	๗.๑ การแจกเบี้ยยังชีพให้กับกลุ่มเป้าหมายดังกล่าวยังไม่ทั่วถึงทุกคน	๗.๑ แจกเบี้ยยังชีพให้ได้ทั่วถึงทุกคน
<b>๘.ด้านการอนุรักษ์ทรัพยากรธรรมชาติและสิ่งแวดล้อม</b>  ๘.๑ ปัญหาขยะมูลฝอย	๘.๑ ขยะและสิ่งปฏิกูลในตำบลในแต่ละวันมีจำนวนมากและไม่มีที่ทิ้งขยะ	๘.๑ ต้องการสถานที่ทิ้งขยะหรือเตาเผาขยะที่ถูกสุขลักษณะและถึงขยะประจำครัวเรือน

ปัญหา	สภาพปัญหา	ความต้องการ
<p>๙. ด้านการเมืองการบริหารจัดการ</p> <p>๙.๑ ประชาชนขาดความรู้ในด้าน การเมืองการปกครอง</p> <p>๙.๒ อำนาจหน้าที่ของผู้นำชุมชน</p>	<p>๙.๑ ประชาชนขาดความรู้ในด้าน การเมืองการปกครอง</p> <p>๙.๒ ผู้นำชุมชนขาดความรู้เรื่อง อำนาจหน้าที่ของตนในการ ปฏิบัติงาน</p>	<p>๙.๑ ต้องการให้ส่งเสริม ระบบประชาธิปไตยแก่ ประชาชน</p> <p>๙.๒ ต้องการให้เพิ่มประสิทธิ ภาพความรู้ของผู้นำชุมชน</p>

ยุทธศาสตร์ อปท.	เป้าประสงค์	ตัวชี้วัด ผลผลิต/ โครงการ	ค่าเป้าหมาย				ความก้าวหน้า ของเป้าหมาย	กลยุทธ์	ผลผลิต/โครงการ	หน่วยงาน รับผิดชอบ หลัก	หน่วย สนับสนุน
			๖๑	๖๒	๖๓	๖๔					
ย.๑ การพัฒนา สังคม และความ มั่นคง	ชุมชนเข้มแข็ง มี การจัดการตนเอง ได้	-ร้อยละของ ประชาชนที่ มีความพึงพอใจต่อ ผลการดำเนินงาน	๒๐	๔๐	๖๐	๘๐	ร้อยละ ๒๐/ปี	๑. การพัฒนาสังคมและ ความมั่นคง เสริมสร้าง ความเข้มแข็ง ความ มั่นคง ปลอดภัยให้กับ สังคม เพื่อให้เกิดสังคม คุณภาพ  ๒.สร้างความเข้มแข็งของ ชุมชนในการป้องกันและ แก้ไขปัญหาสุขภาพ และอาชญากรรม	๑.จัดอบรม ปลุกจิตสำนึกเกี่ยวกับการ ป้องกันการทุจริต ประพฤติมิชอบ  ๒.โครงการป้องกันและบรรเทาสาธารณ ภัย, ภัยธรรมชาติ  ๓.โครงการช่วยเหลือผู้ประสบปัญหาภัย หนาวและภัยแล้ง  ๔.จัดตั้งศูนย์ป้องกันและบรรเทาสาธารณ ภัยตำบล  ๑.จัดอบรมให้ความรู้เกี่ยวกับการป้องกัน และแก้ไขปัญหาสุขภาพ  ๒.อุดหนุนหน่วยงานตามโครงการเกี่ยวกับ การป้องกันและแก้ไขปัญหาสุขภาพ	สำนักปลัด	กอง สวัสดิการ สังคม
			๒๐	๔๐	๖๐	๘๐	ร้อยละ ๒๐/ปี				

## ๒. ยุทธศาสตร์ขององค์กรปกครองส่วนท้องถิ่น

ยุทธศาสตร์ อปท.	เป้าประสงค์	ตัวชี้วัด ผลผลิต/ โครงการ	ค่าเป้าหมาย				ความก้าวหน้า ของเป้าหมาย	กลยุทธ์	ผลผลิต/โครงการ	หน่วยงาน รับผิดชอบ หลัก	หน่วย สนับสนุน
			๖๑	๖๒	๖๓	๖๔					
ย.๒ การพัฒนา โครงสร้างพื้นฐาน สาธารณูปโภค สาธารณูปการ	๑.การคมนาคม สะดวก ปลอดภัย	๑.จำนวนถนนที่ได้รับ การพัฒนา	๓	๖	๙	๑๒	ปีละ ๓ โครงการ	๑. การพัฒนาด้าน การคมนาคมและ ขนส่ง	๑.ก่อสร้าง ปรับปรุง ซ่อมแซมถนน คอนกรีตเสริมเหล็ก ถนนลูกรัง ถนนลาดยาง  ๒.ซ่อมแซมไหล่ถนน	กองช่าง	สำนักปลัด
	๒. การ สาธารณูปโภค สาธารณูปการ สะดวก ได้ มาตรฐาน	๒.จำนวนโครงการด้าน สาธารณูปโภค สาธารณูปการที่ได้รับ การพัฒนา	๓	๖	๙	๑๓	ปีละ ๓ โครงการ	๒. การพัฒนาระบบ สาธารณูปโภค สาธารณูปการ	๑. ขยายเขตไฟฟ้าสาธารณะ ๒.ก่อสร้าง /ปรับปรุงระบบประปา ๓.ขยายเขตประปา	กองช่าง	สำนักปลัด

ยุทธศาสตร์ อปท.	เป้าประสงค์	ตัวชี้วัด ผลผลิต/ โครงการ	ค่าเป้าหมาย				ความก้าวหน้า ของเป้าหมาย	กลยุทธ์	ผลผลิต/โครงการ	หน่วยงาน รับผิดชอบ หลัก	หน่วย สนับสนุน
			๖๑	๖๒	๖๓	๖๔					
ย.๒ การพัฒนา โครงสร้างพื้นฐาน สาธารณูปโภค สาธารณูปการ	๑.การคมนาคมสะดวก ปลอดภัย  ๒. การสาธารณูปโภค สาธารณูปการสะดวก ได้มาตรฐาน	๓.จำนวนแหล่งน้ำ ที่ได้รับการพัฒนา	๔	๘	๑๒	๑๖	ปีละ ๔ โครงการ	๓ .พัฒนาและ จัดหาแหล่งน้ำ	๑.ก่อสร้างอ่างเก็บน้ำ สระน้ำ ฝายชะลอ น้ำ คลองส่งน้ำ  ๒. ขุดเจาะบ่อบาดาล บ่อน้ำตื้น  ๓. ขุดลอกเหมือง ฝาย สระน้ำ แหล่งน้ำ ต่าง ๆ  ๔. ปรับปรุง ซ่อมแซมแหล่งน้ำต่าง ๆ	กองช่าง	สำนักปลัด

ยุทธศาสตร์ อปท.	เป้าประสงค์	ตัวชี้วัด ผลผลิต/ โครงการ	ค่าเป้าหมาย				ความก้าวหน้า ของเป้าหมาย	กลยุทธ์	ผลผลิต/โครงการ	หน่วยงาน รับผิดชอบหลัก	หน่วย สนับสนุน
			๖๑	๖๒	๖๓	๖๔					
ย.๓ การ ส่งเสริมและ พัฒนาเศรษฐกิจ การเกษตร	เศรษฐกิจ ชุมชนดีขึ้น	-จำนวนที่เพิ่มขึ้นของ ประชาชนที่ได้รับการ ส่งเสริมและพัฒนาการ เกษตร  -จำนวนที่เพิ่มขึ้นของ ประชาชนที่ได้รับการ ส่งเสริม สนับสนุน และ พัฒนาอาชีพ เศรษฐกิจ ชุมชน ของดีในชุมชน	๒๐	๓๐	๔๐	๕๐	ปีละ ๑๐ คน	๑.การส่งเสริมและพัฒนาการ เกษตร ตามแนวปรัชญา เศรษฐกิจพอเพียง	๑.จัดอบรมให้ความรู้เกี่ยวกับการ ส่งเสริมและพัฒนาด้านการเกษตร  ๒.จัดกิจกรรมส่งเสริมการ ดำเนินการตามแนวปรัชญา เศรษฐกิจพอเพียง	สำนักปลัด	กอง สวัสดิการ สังคม
			๒๐	๓๐	๔๐	๕๐	ปีละ ๑๐ คน	๒.ส่งเสริม สนับสนุน และ พัฒนาอาชีพ เศรษฐกิจชุมชน ของดีในชุมชน	๑. โครงการส่งเสริมและพัฒนา อาชีพทอผ้า เศรษฐกิจชุมชนใน ชุมชน  ๒. อุดหนุนงบประมาณให้กับกลุ่ม อาชีพในชุมชน	กองสวัสดิการ สังคม	สำนักปลัด

ยุทธศาสตร์ อปท.	เป้าประสงค์	ตัวชี้วัด ผลผลิต/ โครงการ	ค่าเป้าหมาย				ความก้าวหน้า ของเป้าหมาย	กลยุทธ์	ผลผลิต/โครงการ	หน่วยงาน รับผิดชอบหลัก	หน่วย สนับสนุน
			๖๑	๖๒	๖๓	๖๔					
ย.๔ การพัฒนา ด้านศาสนา ศิลปวัฒนธรรม ภูมิปัญญาท้องถิ่น และการท่องเที่ยว	๑.ประชาชนเข้าใจ เข้าถึง อนุรักษ์ สืบ สานวัฒนธรรม ประเพณีอันดีงาม และภูมิปัญญา ท้องถิ่นรุ่นสู่รุ่น	๑.ร้อยละที่เพิ่มขึ้นของ ระดับความพึงพอใจ ประชาชนที่มีต่อการ จัดกิจกรรมสืบสาน วัฒนธรรมประเพณี ภูมิปัญญาท้องถิ่น	๗๐	๘๐	๙๐	๑๐๐	เพิ่มขึ้นร้อยละ ๑๐ / ปี	๑ ส่งเสริม สนับสนุน อนุรักษ์ พัฒนา สืบสาน เผยแพร่ ขนบธรรมเนียม ประเพณี ศิลปวัฒนธรรม ภูมิ ปัญญาท้องถิ่น	๑.จัดกิจกรรม /โครงการเกี่ยวกับการ ส่งเสริม สนับสนุน อนุรักษ์ พัฒนา สืบ สาน เผยแพร่ ขนบธรรมเนียม ประเพณี ศิลปวัฒนธรรม ภูมิปัญญา ท้องถิ่น	กองการ ศึกษา	สำนัก ปลัด
	๒. การท่องเที่ยวเชิง วัฒนธรรมสืบทอด อย่างยั่งยืน	๒.จำนวนกิจกรรม ส่งเสริมการท่องเที่ยว เชิงวัฒนธรรมที่ได้ ดำเนินการ	๒	๓	๔	๕	เพิ่มขึ้นปีละ ๑ โครงการ	๒. ส่งเสริมการ ท่องเที่ยวเชิง วัฒนธรรม	๒. อุดหนุนคณะกรรมการหมู่บ้าน, สถานศึกษาในพื้นที่ และหน่วยงานที่ เกี่ยวข้อง	กองการ ศึกษา, กองช่าง	สำนัก ปลัด

ยุทธศาสตร์ อปท.	เป้าประสงค์	ตัวชี้วัด  ผลผลิต/  โครงการ	ค่าเป้าหมาย				ความก้าวหน้า ของเป้าหมาย	กลยุทธ์	ผลผลิต/โครงการ	หน่วยงาน รับผิดชอบหลัก	หน่วย สนับสนุน
			๖๑	๖๒	๖๓	๖๔					
ย.๕ การอนุรักษ์ ฟื้นฟู ทรัพยากรธรรมชาติและสิ่งแวดล้อม	๑.ทรัพยากร ธรรมชาติคงอยู่กับ ชุมชนอย่างยั่งยืน  ๒.สิ่งแวดล้อม สะอาด สวยงาม	๑.จำนวนกิจกรรม อนุรักษ์ ฟื้นฟู ทรัพยากรธรรมชาติ และสิ่งแวดล้อมที่ เพิ่มขึ้น  ๒.จำนวนที่เพิ่มขึ้น ของกิจกรรมให้ ความรู้ ปลูก จิตสำนึกประชาชน ในการรักษ์ ธรรมชาติ	๒	๓	๔	๕	เพิ่มขึ้นปีละ ๑ โครงการ  เพิ่มขึ้นปีละ ๑ โครงการ	๑.อนุรักษ์ ฟื้นฟู ทรัพยากรธรรมชาติ และสิ่งแวดล้อม  ๒. การสร้างองค์ ความรู้ ปลูก จิตสำนึกในการ จัดการ ทรัพยากรธรรมชาติ และสิ่งแวดล้อม	๑. จัดกิจกรรม/โครงการเกี่ยวกับการอนุรักษ์ ฟื้นฟู ทรัพยากรธรรมชาติและสิ่งแวดล้อม  ๑. จัดอบรมให้ความรู้แก่ประชาชนให้รู้จักใช้ ประโยชน์จากทรัพยากรธรรมชาติได้อย่าง เหมาะสมและยั่งยืน	สำนักปลัด,       สำนักปลัด	กอง สวัสดิการ สังคม    กอง สวัสดิการ สังคม,  กองการ ศึกษา

ยุทธศาสตร์ อปท.	เป้าประสงค์	ตัวชี้วัด  ผลผลิต/  โครงการ	ค่าเป้าหมาย				ความก้าวหน้า ของเป้าหมาย	กลยุทธ์	ผลผลิต/โครงการ	หน่วยงาน รับผิดชอบหลัก	หน่วย สนับสนุน
			๖๑	๖๒	๖๓	๖๔					
ย.๖ การพัฒนา คุณภาพชีวิต การศึกษา และ การกีฬา	๑.ประชาชนมี คุณภาพชีวิตที่ดี ถ้วนหน้า  ๒.การศึกษา การ กีฬาเป็นเลิศ	ร้อยละที่เพิ่มขึ้นของ ประชาชนที่มี คุณภาพชีวิตที่ดี	๑๐	๒๐	๓๐	๔๐	ร้อยละ ๑๐ /ปี	๑ ส่งเสริม พัฒนา ระบบบริการ สาธารณสุข และ พัฒนาคุณภาพชีวิต	๑.โครงการป้องกันโรคระบาดและโรคติดต่อ  ๒.ส่งเสริม พัฒนาระบบบริการสาธารณสุข  ๓.จัดโครงการเกี่ยวกับการส่งเสริมและ พัฒนา คุณภาพชีวิตของประชาชน  ๔.ส่งเสริม พัฒนาคุณภาพผู้สูงอายุ ผู้พิการ ผู้ติด เชื้อเอชไอวี ผู้ด้อยโอกาส  ๕.สนับสนุนอาหารเสริม(นม) และอาหารกลางวัน แก่สถานศึกษา  ๖.สมทบกองทุนสวัสดิการชุมชน  ๗.สมทบกองทุนหลักประกันสุขภาพในระดับ ท้องถิ่น  ๘.อุดหนุนกลุ่ม อสม. ทุกหมู่บ้าน	สำนักปลัด, กอง สวัสดิการ สังคม,กอง การ ศึกษา	กองคลัง

ยุทธศาสตร์ อปท.	เป้าประสงค์	ตัวชี้วัด ผลผลิต/ โครงการ	ค่าเป้าหมาย				ความก้าวหน้า ของเป้าหมาย	กลยุทธ์	ผลผลิต/โครงการ	หน่วยงาน รับผิดชอบหลัก	หน่วย สนับสนุน
			๖๑	๖๒	๖๓	๖๔					
ย.๖ การพัฒนา คุณภาพชีวิต การศึกษา และ การกีฬา	๑.ประชาชนมี คุณภาพชีวิตที่ดี ถ้วนหน้า ๒.การศึกษา การ กีฬาเป็นเลิศ	-จำนวนที่เพิ่มขึ้นของ กิจกรรมส่งเสริมและ พัฒนาการกีฬาและ นันทนาการเพื่อ เสริมสร้างความเข้มแข็ง ทางกายและทางใจ  -ร้อยละของจำนวน นักเรียนที่ได้รับการ ส่งเสริม พัฒนาการศึกษา ในท้องถิ่น	๒	๔	๖	๘	ปีละ ๒ โครงการ          เพิ่มขึ้นร้อยละ ๑๐ /ปี	๒ ส่งเสริมและ พัฒนาการกีฬาและ นันทนาการใน ท้องถิ่น          ๓ ส่งเสริมและ พัฒนาการศึกษาใน ท้องถิ่นรองรับการ เข้าสู่ประชาคม เศรษฐกิจอาเซียน	๑.โครงการจัดการแข่งขันกีฬาด้านยาเสพติด  ๒.อุดหนุนสถานศึกษาในพื้นที่ในการ ส่งเสริมและพัฒนาด้านกีฬาและ นันทนาการ       ๑.โครงการส่งเสริมและพัฒนาการศึกษา ๒.อุดหนุนสถานศึกษาในพื้นที่ในการ ส่งเสริมและพัฒนาทางการศึกษา	กองการ ศึกษา          กองการ ศึกษา	กอง สวัสดิกา รสังคม          กอง สวัสดิกา รสังคม

ยุทธศาสตร์ อปท.	เป้าประสงค์	ตัวชี้วัด ผลผลิต/ โครงการ	ค่าเป้าหมาย				ความก้าวหน้า ของเป้าหมาย	กลยุทธ์	ผลผลิต/โครงการ	หน่วยงาน รับผิดชอบหลัก	หน่วย สนับสนุน
			๖๑	๖๒	๖๓	๖๔					
ย.๗ การ พัฒนาด้าน การบริหาร จัดการและ เทคโนโลยี สารสนเทศ	๑.ประชาชน ก้าวทันโลก IT  ๒.การบริหาร จัดการเป็นไป ตามหลักการ บริหารจัดการ บ้านเมืองที่ดี	-ระดับความพึง พอใจของ ประชาชนต่อการ พัฒนาท้องถิ่นใน ภาพรวมเพิ่มขึ้น  -ระดับความพึง พอใจของ ประชาชนต่อ ระบบการ ให้บริการข้อมูล ข่าวสาร สารสนเทศของ องค์กร	๗๐	๘๐	๙๐	๑๐๐	ร้อยละ ๑๐/ ปี	๑ ส่งเสริม และพัฒนา ระบบบริหารงานองค์กร การมีส่วนร่วมทุกภาค ส่วน และพัฒนาศักยภาพ บุคลากรตามหลักการ บริหารจัดการบ้านเมืองที่ ดี  ๒ ส่งเสริม และพัฒนา ระบบฐานข้อมูล เทคโนโลยีสารสนเทศ เพื่อเกิดความเชื่อมั่น ศรัทธาจากประชาชน	๑.โครงการพัฒนาศักยภาพบุคลากรตามหลักการ บริหารจัดการบ้านเมืองที่ดี ๒.ส่งเสริมให้ทุกภาคส่วนมีส่วนร่วมในการพัฒนา ท้องถิ่นและติดตามตรวจสอบได้ ๓.จัดท้าวสดุ ครุภัณฑ์ เพื่อปฏิบัติงานบริการ ประชาชน  ๑.จัดตั้งศูนย์บริการข้อมูลข่าวสารประจำ อบต. ๒.อบต. มีระบบฐานข้อมูลการให้บริการ ประชาชน ๓. ระดับความพึงพอใจของประชาชนต่อการ ดำเนินงาน การบริหารงานของ อบต. ๔.อุดหนุนศูนย์ข้อมูลข่าวสารการจัดซื้อจัดจ้าง ระดับอำเภอ	สำนักปลัด, กองคลัง	กอง การศึกษา , กอง สวัสดิการ สังคม
			๗๐	๘๐	๙๐	๑๐๐	ร้อยละ ๑๐/ ปี		๑.จัดตั้งศูนย์บริการข้อมูลข่าวสารประจำ อบต. ๒.อบต. มีระบบฐานข้อมูลการให้บริการ ประชาชน ๓. ระดับความพึงพอใจของประชาชนต่อการ ดำเนินงาน การบริหารงานของ อบต. ๔.อุดหนุนศูนย์ข้อมูลข่าวสารการจัดซื้อจัดจ้าง ระดับอำเภอ	สำนักปลัด, กองสวัสดิการ สังคม	กองคลัง, กองช่าง, กอง การศึกษา

ส่วนที่ ๓

การนำแผนพัฒนาท้องถิ่นสู่ปฏิบัติการปฏิบัติ

๑. ยุทธศาสตร์การพัฒนาและแผนงาน

ที่	ยุทธศาสตร์	ด้าน	แผนงาน	หน่วยงาน รับผิดชอบหลัก	หน่วยงาน สนับสนุน
๑	การพัฒนาสังคมและความมั่นคง	๑. บริหารงาน ทั่วไป  ๒. บริการชุมชน และสังคม	๑.๑ บริหารงาน ทั่วไป ๑.๒ การรักษา ความสงบภายใน  ๒.๑ สร้างความ เข้มแข็งของชุมชน ๒.๒ แผนงาน สาธารณสุข	สำนักงานปลัด  สำนักงานปลัด  สำนักงานปลัด	องค์การ บริหารส่วน ตำบลทุ่งหัว ช้าง
๒	การพัฒนาโครงสร้าง พื้นฐานสาธารณูปโภค สาธารณูปการ	๑. การเศรษฐกิจ  ๒. บริการชุมชน และสังคม	๑.๑ อุตสาหกรรม และการโยธา ๑.๒ การเกษตร ๒.๑ เคหะและ ชุมชน	กองช่าง  กองช่าง	องค์การ บริหารส่วน ตำบลทุ่งหัว ช้าง
๓	การส่งเสริมและ พัฒนาเศรษฐกิจ การเกษตร	๑. การเศรษฐกิจ  ๒. บริการชุมชน และสังคม	๑.๑ การเกษตร ๒.๑ สร้างความ เข้มแข็งของชุมชน	สำนักปลัด  สำนักปลัด กองสวัสดิการ สังคม	องค์การ บริหารส่วน ตำบลทุ่งหัว ช้าง
๔	การพัฒนาด้านศาสนา ศิลปวัฒนธรรม ภูมิ ปัญญาท้องถิ่นและ การท่องเที่ยว	๑. บริการชุมชน และสังคม	๑.๑ การศาสนา วัฒนธรรมและ นันทนาการ  ๑.๒ สร้างความ เข้มแข็งของชุมชน	กองการศึกษา  กองการศึกษา	องค์การ บริหารส่วน ตำบลทุ่งหัว ช้าง

ที่	ยุทธศาสตร์	ด้าน	แผนงาน	หน่วยงาน รับผิดชอบหลัก	หน่วยงาน สนับสนุน
๕	การอนุรักษ์ ฟื้นฟู ทรัพยากรธรรมชาติ และสิ่งแวดล้อม	๑. การเศรษฐกิจ  ๒. บริหารงาน ทั่วไป  ๓. บริการชุมชน และสังคม	๑.๑ การเกษตร  ๒.๑ การรักษา ความสงบภายใน  ๓.๑ สร้างความ เข้มแข็งของชุมชน	สำนักปลัด  สำนักปลัด  สำนักปลัด	องค์การ บริหารส่วน ตำบลทุ่งหัว ช้าง
๖	การพัฒนาคุณภาพ ชีวิต การศึกษา และ การกีฬา	๑. บริการชุมชน และสังคม          ๒. บริหารงาน ทั่วไป	๑.๑ สร้างความ เข้มแข็งของชุมชน  ๑.๒ สาธารณสุข  ๑.๓ การศึกษา  ๑.๔ การศาสนา วัฒนธรรมและ นันทนาการ  ๑.๕ สังคม สงเคราะห์  ๒.๑ บริหารงาน ทั่วไป	สำนักปลัด  สำนักปลัด  กองการศึกษา  กองการศึกษา  กองสวัสดิการ สังคม  สำนักปลัด	องค์การ บริหารส่วน ตำบลทุ่งหัว ช้าง
๗	การพัฒนาด้านการ บริหารจัดการและ เทคโนโลยีสารสนเทศ	๑. บริหารงาน ทั่วไป	๑.๑ บริหารงาน ทั่วไป	กองคลัง สำนักปลัด	องค์การ บริหารส่วน ตำบลทุ่งหัว ช้าง
รวม	๗ ยุทธศาสตร์	๓ ด้าน	๑๑ แผนงาน	๕ หน่วยงาน	๑ หน่วยงาน

บัญชีสรุปโครงการพัฒนา  
แผนพัฒนาท้องถิ่น (พ.ศ.๒๕๖๑ - ๒๕๖๕)  
องค์การบริหารส่วนตำบลทุ่งหัวช้าง

แบบ ผ .๐๑

ยุทธศาสตร์	ปี ๒๕๖๑		ปี ๒๕๖๒		ปี ๒๕๖๓		ปี ๒๕๖๔		ปี ๒๕๖๕		รวม ๕ ปี	
	จำนวน โครงการ	งบประมาณ (บาท)	จำนวน โครงการ	งบประมาณ (บาท)	จำนวน โครงการ	งบประมาณ (บาท)	จำนวน โครงการ	งบประมาณ (บาท)	จำนวน โครงการ	งบประมาณ (บาท)	จำนวน โครงการ	งบประมาณ (บาท)
๑) ยุทธศาสตร์การพัฒนาสังคมและความมั่นคง												
๑.๑ แผนงานบริหารงานทั่วไป	๔	๔๗๐,๐๐๐	๔	๔๗๐,๐๐๐	๔	๔๗๐,๐๐๐	๔	๔๗๐,๐๐๐			๑๖	๑,๘๘๐,๐๐๐
๑.๒ แผนงานการรักษาความสงบภายใน	๔	๖๑๑,๐๐๐	๔	๖๖๑,๐๐๐	๔	๖๑๑,๐๐๐	๔	๖๑๑,๐๐๐			๑๖	๒,๕๙๔,๐๐๐
๒.๑ แผนงานสร้างความเข้มแข็งของชุมชน	๖	๙๐,๐๐๐	๕	๑๐๕,๐๐๐	๕	๗๐,๐๐๐	๔	๖๕,๐๐๐			๒๐	๓๓๐,๐๐๐
๒.๒ แผนงานสาธารณสุข	๒	๘๐,๐๐๐	๒	๘๐,๐๐๐	๒	๘๐,๐๐๐	๒	๘๐,๐๐๐			๘	๓๒๐,๐๐๐
รวม	๑๖	๑,๒๕๑,๐๐๐	๑๕	๑,๓๑๖,๐๐๐	๑๕	๑,๒๓๑,๐๐๐	๑๔	๑,๒๒๖,๐๐๐	-	-	๖๐	๕,๐๒๔,๐๐๐
๒) ยุทธศาสตร์การพัฒนาโครงสร้างพื้นฐาน												
สาธารณสุขปโภค สาธารณูปการ												
๑.๑ แผนงานอุตสาหกรรมและการโยธา	๒๖	๕,๕๒๕,๐๐๐	๒๗	๔,๗๔๓,๓๐๐	๒๑	๔,๗๙๖,๕๐๐	๒๒	๕,๓๓๐,๐๐๐			๙๖	๒๐,๓๙๔,๘๐๐
๑.๒ แผนงานการเกษตร	๑	๒๐๐,๐๐๐	๑	๒๐๐,๐๐๐	๑	๒๐๐,๐๐๐	๑	๒๐๐,๐๐๐			๔	๘๐๐,๐๐๐
๒.๑ แผนงานเคหะและชุมชน	๑	๒๓๐,๐๐๐	๑	๘๐,๐๐๐	๑	๘๐,๐๐๐	๑	๘๐,๐๐๐			๔	๔๗๐,๐๐๐
รวม	๒๘	๕,๙๕๕,๐๐๐	๒๙	๕,๐๒๓,๓๐๐	๒๓	๕,๐๗๖,๕๐๐	๒๔	๕,๖๑๐,๐๐๐	-	-	๑๐๔	๒๑,๖๖๔,๘๐๐
๓) ยุทธศาสตร์การส่งเสริมและพัฒนาเศรษฐกิจ												
การเกษตร												
๑.๓ แผนงานการเกษตร	๓	๙๐,๐๐๐	๑	๔๐,๐๐๐	๒	๖๐,๐๐๐	๑	๔๐,๐๐๐			๗	๒๓๐,๐๐๐
๒.๑ แผนงานสร้างความเข้มแข็งของชุมชน	๒	๑๒๐,๐๐๐	๒	๑๕๐,๐๐๐	๑	๑๐๐,๐๐๐	๑	๑๐๐,๐๐๐			๖	๔๗๐,๐๐๐
รวม	๕	๒๑๐,๐๐๐	๓	๑๙๐,๐๐๐	๓	๑๖๐,๐๐๐	๒	๑๔๐,๐๐๐	-	-	๑๓	๗๐๐,๐๐๐

บัญชีสรุปโครงการพัฒนา  
แผนพัฒนาท้องถิ่น (พ.ศ.๒๕๖๑ - ๒๕๖๕)  
องค์การบริหารส่วนตำบลทุ่งหัวช้าง

แบบ ผ .๐๑

ยุทธศาสตร์	ปี ๒๕๖๑		ปี ๒๕๖๒		ปี ๒๕๖๓		ปี ๒๕๖๔		ปี ๒๕๖๕		รวม ๕ ปี	
	จำนวนโครงการ	งบประมาณ (บาท)	จำนวนโครงการ	งบประมาณ (บาท)	จำนวนโครงการ	งบประมาณ (บาท)	จำนวนโครงการ	งบประมาณ (บาท)	จำนวนโครงการ	งบประมาณ (บาท)	จำนวนโครงการ	งบประมาณ (บาท)
๔) ยุทธศาสตร์การพัฒนาด้านศาสนา ศิลปวัฒนธรรม ภูมิปัญญาท้องถิ่นและการท่องเที่ยว												
๑.๑ แผนงานศาสนา วัฒนธรรมและนันทนาการ	๖	๓๘๐,๐๐๐	๖	๓๒๐,๐๐๐	๖	๓๒๐,๐๐๐	๖	๓๒๐,๐๐๐			๒๔	๑,๓๔๐,๐๐๐
๑.๒ แผนงานสร้างความเข้มแข็งของชุมชน	๑	๒๐,๐๐๐	๑	๒๐,๐๐๐	-	-	-	-			๒	๔๐,๐๐๐
รวม	๗	๔๐๐,๐๐๐	๗	๓๔๐,๐๐๐	๖	๓๒๐,๐๐๐	๖	๓๒๐,๐๐๐	-	-	๒๖	๑,๓๘๐,๐๐๐
๕) ยุทธศาสตร์การอนุรักษ์ ฟื้นฟูทรัพยากรธรรมชาติและสิ่งแวดล้อม												
๑.๑ แผนงานการเกษตร	๑	๔๐,๐๐๐	๑	๒๕,๐๐๐	-	-	-	-			๒	๖๕,๐๐๐
๒.๑ แผนงานการรักษาความสงบภายใน	๑	๓๐,๐๐๐	๑	๓๐,๐๐๐	๑	๓๐,๐๐๐	๑	๓๐,๐๐๐			๔	๑๒๐,๐๐๐
๓.๑ แผนงานสร้างความเข้มแข็งของชุมชน	๒	๒๕๐,๐๐๐	๒	๒๕๐,๐๐๐	๒	๒๕๐,๐๐๐	๒	๒๕๐,๐๐๐			๘	๑,๐๐๐,๐๐๐
รวม	๔	๓๒๐,๐๐๐	๔	๓๐๕,๐๐๐	๓	๒๘๐,๐๐๐	๓	๒๘๐,๐๐๐	-	-	๑๔	๑,๑๘๕,๐๐๐
๖) ยุทธศาสตร์การพัฒนาคุณภาพชีวิต การศึกษาและการกีฬา												
๑.๑ แผนงานสร้างความเข้มแข็งของชุมชน	๓	๑๑๐,๐๐๐	๑	๕๐,๐๐๐	-	-	-	-			๔	๑๖๐,๐๐๐
๑.๒ แผนงานสาธารณสุข	๓	๒๕๐,๐๐๐	๓	๑๗๐,๐๐๐	๓	๒๕๐,๐๐๐	๓	๑๗๐,๐๐๐			๑๒	๘๔๐,๐๐๐

บัญชีสรุปโครงการพัฒนา  
แผนพัฒนาท้องถิ่น (พ.ศ.๒๕๖๑ - ๒๕๖๕)  
องค์การบริหารส่วนตำบลทุ่งหัวช้าง

แบบ ผ .๐๑

ยุทธศาสตร์	ปี ๒๕๖๑		ปี ๒๕๖๒		ปี ๒๕๖๓		ปี ๒๕๖๔		ปี ๒๕๖๕		รวม ๕ ปี	
	จำนวน โครงการ	งบประมาณ (บาท)	จำนวน โครงการ	งบประมาณ (บาท)	จำนวน โครงการ	งบประมาณ (บาท)	จำนวน โครงการ	งบประมาณ (บาท)	จำนวน โครงการ	งบประมาณ (บาท)	จำนวน โครงการ	งบประมาณ (บาท)
๖) ยุทธศาสตร์การพัฒนาคุณภาพชีวิต การศึกษา และการกีฬา												
๑.๓ แผนงานการศึกษา	๘	๒,๘๓๐,๐๐๐	๖	๒,๘๐๕,๐๐๐	๔	๒,๗๔๕,๐๐๐	๔	๒,๗๔๕,๐๐๐			๒๒	๑๑,๑๒๕,๐๐๐
๑.๔ แผนงานการศาสนา วัฒนธรรมและนันทนาการ	๓	๒๓๐,๐๐๐	๓	๒๓๐,๐๐๐	๓	๒๓๐,๐๐๐	๓	๒๓๐,๐๐๐			๑๒	๙๒๐,๐๐๐
๑.๕ แผนงานสังคมสงเคราะห์	๑	๕๐,๐๐๐	๑	๕๐,๐๐๐	๑	๕๐,๐๐๐	๑	๕๐,๐๐๐			๔	๒๐๐,๐๐๐
๒.๑ แผนงานบริหารงานทั่วไป	๒	๓๑๐,๐๐๐	๒	๓๑๐,๐๐๐	๒	๓๑๐,๐๐๐	๒	๓๑๐,๐๐๐			๘	๑,๒๔๐,๐๐๐
๒.๑ แผนงานงบกกลาง	๒	๓๑๐,๐๐๐	๒	๓๑๐,๐๐๐	๒	๓๑๐,๐๐๐	๒	๓๑๐,๐๐๐			๘	๑,๒๔๐,๐๐๐
รวม	๒๒	๔,๐๘๐,๐๐๐	๑๘	๓,๙๒๕,๐๐๐	๑๕	๓,๘๙๕,๐๐๐	๑๕	๓,๘๙๕,๐๐๐	-	-	๗๐	๑๕,๗๒๕,๐๐๐
๗) ยุทธศาสตร์การพัฒนาด้านการบริหารจัดการและ เทคโนโลยีสารสนเทศ												
๑.๑ แผนงานบริหารงานทั่วไป	๓	๖๕,๐๐๐	๒	๓๐,๐๐๐	๒	๑๕,๐๐๐	๑	๕,๐๐๐			๘	๑๑๕,๐๐๐
รวม	๓	๖๕,๐๐๐	๒	๓๐,๐๐๐	๒	๑๕,๐๐๐	๑	๕,๐๐๐	-	-	๘	๑๑๕,๐๐๐
รวมทั้งสิ้น	๘๕	๑๒,๒๘๑,๐๐๐	๗๘	๑๑,๑๒๕,๓๐๐	๖๗	๑๐,๙๑๐,๕๐๐	๖๕	๑๑,๓๙๖,๐๐๐	-	-	๒๙๕	๔๕,๗๙๓,๘๐๐

รายละเอียดโครงการพัฒนา  
แผนพัฒนาท้องถิ่น (พ.ศ.๒๕๖๑ - ๒๕๖๕)  
องค์การบริหารส่วนตำบลทุ่งหัวช้าง

ก. ยุทธศาสตร์จังหวัดที่ ๔ ยุทธศาสตร์เมืองแห่งคุณภาพชีวิต

ข. ยุทธศาสตร์การพัฒนาขององค์การปกครองส่วนท้องถิ่นในเขตจังหวัด ยุทธศาสตร์ที่ ๒ การพัฒนาภูมินิเวศน์วัฒนธรรมและอารยสถาปัตยกรรม

๒. ยุทธศาสตร์ การพัฒนาโครงสร้างพื้นฐาน สาธารณูปโภค สาธารณูปการ

๑.๑ แผนงานอุตสาหกรรมและการโยธา

ที่	โครงการ	วัตถุประสงค์	เป้าหมาย (ผลผลิตของโครงการ)	งบประมาณ					ตัวชี้วัด (KPI)	ผลที่คาดว่าจะได้รับ	หน่วยงาน รับผิดชอบหลัก
				๒๕๖๑ (บาท)	๒๕๖๒ (บาท)	๒๕๖๓ (บาท)	๒๕๖๔ (บาท)	๒๕๖๕ (บาท)			
๑	ก่อสร้างถนนคอนกรีตเสริมเหล็กสายบ้านนายปุดเมา ต้นตานะ หมู่ที่ ๔ บ้านหัวช้าง	เพื่อให้ประชาชนในพื้นที่ใช้สัญจรได้อย่างสะดวกและปลอดภัยทั้งชีวิตและทรัพย์สิน	ถนนคอนกรีตเสริมเหล็กสายบ้านนายปุดเมา ต้นตานะ หมู่ที่ ๔ ระยะทางยาว ๒๐๐ เมตร กว้าง ๔ เมตร หนา ๐.๑๕ เมตร	๔๐๐,๐๐๐	-	-	-	-	ระยะทางของถนนที่ได้ก่อสร้าง	การคมนาคมสะดวกปลอดภัย	กองช่าง อบต.ทุ่งหัวช้าง
๒	ก่อสร้างถังเก็บน้ำคอนกรีตเสริมเหล็กในเขตพื้นที่ อบต.ทุ่งหัวช้าง	เพื่อให้ราษฎรมีถังเก็บน้ำใช้ได้อย่างเพียงพอตลอดปี	ก่อสร้างถังเก็บน้ำคอนกรีตเสริมเหล็กในเขต อบต.ทุ่งหัวช้าง	-	๑๕๐,๐๐๐	๑๕๐,๐๐๐	๑๕๐,๐๐๐	๑๕๐,๐๐๐	จำนวนถังเก็บน้ำคอนกรีตเสริมเหล็กในหมู่บ้านที่สร้างเสร็จในแต่ละปี	ราษฎรร้อยละ ๙๐ มีน้ำใช้เพียงพอตลอดทั้งปี	กองช่าง อบต.ทุ่งหัวช้าง
	รวม ๒ โครงการ			๔๐๐,๐๐๐	๑๕๐,๐๐๐	๑๕๐,๐๐๐	๑๕๐,๐๐๐	๑๕๐,๐๐๐			

รายละเอียดโครงการพัฒนา  
แผนพัฒนาท้องถิ่น (พ.ศ.๒๕๖๑ - ๒๕๖๕)  
องค์การบริหารส่วนตำบลทุ่งหัวช้าง

ก. ยุทธศาสตร์จังหวัดที่ ๔ ยุทธศาสตร์เมืองแห่งคุณภาพชีวิต

ข. ยุทธศาสตร์การพัฒนาขององค์กรปกครองส่วนท้องถิ่นในเขตจังหวัด ยุทธศาสตร์ที่ ๒ การพัฒนาภูมินิเวศน์วัฒนธรรมและอารยสถาปัตยกรรม

๒. ยุทธศาสตร์ การพัฒนาโครงสร้างพื้นฐาน สาธารณูปโภค สาธารณูปการ

๑.๑ แผนงานอุตสาหกรรมและการโยธา

ที่	โครงการ	วัตถุประสงค์	เป้าหมาย (ผลผลิตของโครงการ)	งบประมาณ					ตัวชี้วัด (KPI)	ผลที่คาดว่าจะได้รับ	หน่วยงาน รับผิดชอบหลัก
				๒๕๖๑ (บาท)	๒๕๖๒ (บาท)	๒๕๖๓ (บาท)	๒๕๖๔ (บาท)	๒๕๖๕ (บาท)			
๓	ก่อสร้างศาลาอเนกประสงค์ ประจำหมู่บ้านในเขตพื้นที่ อบต.ทุ่งหัวช้าง	เพื่อให้มีสถานที่ใช้ทำกิจกรรม ต่าง ๆ ในหมู่บ้านได้อย่าง เพียงพอ	ก่อสร้างศาลาอเนกประสงค์ ประจำหมู่บ้านในเขต อบต. ปี ๖๑ หมู่ ๙ บ้านดง ขนาดกว้าง ๔ เมตร ยาว ๘ เมตร	๒๐๐,๐๐๐	-	๒๐๐,๐๐๐	๒๐๐,๐๐๐	๒๐๐,๐๐๐	จำนวนศาลาอเนก ประสงค์ที่สร้าง เสร็จในแต่ละปี	การคมนาคม สะดวกปลอดภัย ร้อยละ ๑๐๐	กองช่าง อบต.ทุ่งหัวช้าง
*๔	ก่อสร้างบ่อน้ำดื่มภายในหมู่บ้าน หมู่ที่ ๑๐ บ้านหนองผ้า	เพื่อให้ประชาชนมีน้ำอุปโภค บริโภคเพียงพอตลอดปี	ก่อสร้างบ่อน้ำดื่มภายใน หมู่บ้านหมู่ที่ ๑๐ บ้านหนองผ้า	๒๐๐,๐๐๐	๒๐๐,๐๐๐	-	-	-	ปริมาณงานที่ สร้างเสร็จ	ราษฎรมีน้ำใช้ อุปโภคบริโภค ตลอดทั้งปี	กองช่าง อบต.ทุ่งหัวช้าง
	รวม ๒ โครงการ			๔๐๐,๐๐๐	๒๐๐,๐๐๐	๒๐๐,๐๐๐	๒๐๐,๐๐๐	๒๐๐,๐๐๐			

รายละเอียดโครงการพัฒนา  
แผนพัฒนาท้องถิ่น (พ.ศ.๒๕๖๑ - ๒๕๖๕)  
องค์การบริหารส่วนตำบลทุ่งหัวช้าง

ก. ยุทธศาสตร์จังหวัดที่ ๔ ยุทธศาสตร์เมืองแห่งคุณภาพชีวิต

ข. ยุทธศาสตร์การพัฒนาขององค์กรปกครองส่วนท้องถิ่นในเขตจังหวัด ยุทธศาสตร์ที่ ๒ การพัฒนาภูมินิเวศน์วัฒนธรรมและอารยสถาปัตยกรรม

๒. ยุทธศาสตร์ การพัฒนาโครงสร้างพื้นฐาน สาธารณูปโภค สาธารณูปการ

๑.๑ แผนงานอุตสาหกรรมและการโยธา

ที่	โครงการ	วัตถุประสงค์	เป้าหมาย (ผลผลิตของโครงการ)	งบประมาณ					ตัวชี้วัด (KPI)	ผลที่คาดว่าจะได้รับ	หน่วยงาน รับผิดชอบหลัก
				๒๕๖๑ (บาท)	๒๕๖๒ (บาท)	๒๕๖๓ (บาท)	๒๕๖๔ (บาท)	๒๕๖๕ (บาท)			
๕	ก่อสร้างถนนคอนกรีตเสริมเหล็ก สายบ้านนายวิฑูรย์ ก่อนจันท์ หมู่ที่ ๑๑ บ้านสันดอนมูล	เพื่อให้ประชาชนในพื้นที่ใช้ สัญจรได้อย่างสะดวกและ ปลอดภัยทั้งชีวิตและทรัพย์สิน	ถนนคอนกรีตเสริมเหล็ก สายบ้านนายวิฑูรย์ ก่อนจันท์ หมู่ที่ ๑๑ ระยะทางยาว ๒๐๐ เมตร กว้าง ๔ เมตร หนา ๐.๑๕ เมตร	๔๐๐,๐๐๐	-	-	-	-	ระยะทางของ ถนนที่ได้ก่อสร้าง	การคมนาคม สะดวกปลอดภัย ร้อยละ ๑๐๐	กองช่าง อบต.ทุ่งหัวช้าง
๖	ก่อสร้างถนนคอนกรีตเสริมเหล็ก สายบ้านนายอุคว่า อุ่นเรือน หมู่ที่ ๑๒ บ้านดอยวงค์	เพื่อให้ประชาชนในพื้นที่ใช้ สัญจรได้อย่างสะดวกและ ปลอดภัยทั้งชีวิตและทรัพย์สิน	ก่อสร้างถนนคอนกรีตเสริมเหล็ก สายบ้านนายอุคว่า อุ่นเรือน หมู่ที่ ๑๒ บ้านดอยวงค์ ระยะทางยาว ๑๐๐ เมตร กว้าง ๔ เมตร หนา ๐.๑๕ เมตร	๒๕๐,๐๐๐	-	-	-	-	ระยะทางของ ถนนที่ได้ก่อสร้าง	การคมนาคม สะดวกปลอดภัย ร้อยละ ๑๐๐	กองช่าง อบต.ทุ่งหัวช้าง
๗	ก่อสร้างถนนคอนกรีตเสริมเหล็ก ภายในเขต อบต.ทุ่งหัวช้าง	เพื่อให้ประชาชนในพื้นที่ใช้ สัญจรได้อย่างสะดวกและ ปลอดภัยทั้งชีวิตและทรัพย์สิน	ก่อสร้างถนนคอนกรีตเสริมเหล็ก ภายในเขต อบต.ทุ่งหัวช้าง	๕๐๐,๐๐๐	๕๐๐,๐๐๐	๕๐๐,๐๐๐	๕๐๐,๐๐๐	๕๐๐,๐๐๐	ระยะทางของ ถนนที่ได้ก่อสร้าง ในแต่ละปี	การคมนาคม สะดวกปลอดภัย ร้อยละ ๑๐๐	กองช่าง อบต.ทุ่งหัวช้าง
	รวม ๓ โครงการ			๑,๑๕๐,๐๐๐	๕๐๐,๐๐๐	๕๐๐,๐๐๐	๕๐๐,๐๐๐	๕๐๐,๐๐๐			

## รายละเอียดโครงการพัฒนา

แผนพัฒนาท้องถิ่น (พ.ศ.๒๕๖๑ - ๒๕๖๕)

องค์การบริหารส่วนตำบลทุ่งหัวช้าง

ก. ยุทธศาสตร์จังหวัดที่ ๔ ยุทธศาสตร์เมืองแห่งคุณภาพชีวิต

ข. ยุทธศาสตร์การพัฒนาขององค์กรปกครองส่วนท้องถิ่นในเขตจังหวัด ยุทธศาสตร์ที่ ๒ การพัฒนาภูมินิเวศน์วัฒนธรรมและอารยสถาปัตยกรรม

๒. ยุทธศาสตร์ การพัฒนาโครงสร้างพื้นฐาน สาธารณูปโภค สาธารณูปการ

๑.๑ แผนงานอุตสาหกรรมและการโยธา

ที่	โครงการ	วัตถุประสงค์	เป้าหมาย (ผลผลิตของโครงการ)	งบประมาณ					ตัวชี้วัด (KPI)	ผลที่คาดว่าจะได้รับ	หน่วยงาน รับผิดชอบหลัก
				๒๕๖๑ (บาท)	๒๕๖๒ (บาท)	๒๕๖๓ (บาท)	๒๕๖๔ (บาท)	๒๕๖๕ (บาท)			
๘	ก่อสร้างถนนคอนกรีตเสริมเหล็ก สายบ้านนายปืดสม สุต้า หมู่ที่ ๔ บ้านหัวช้าง	เพื่อให้ประชาชนในพื้นที่ใช้ สัญจรได้อย่างสะดวกและ ปลอดภัยทั้งชีวิตและทรัพย์สิน	ถนนคอนกรีตเสริมเหล็ก สายบ้านนายปืดสม สุต้า หมู่ที่ ๔ บ้านหัวช้าง ระยะทางกว้าง ๓ ม. ยาว ๑๑๐ ม. หนา ๐.๑๕ ม.	-	๒๕๐,๐๐๐	-	-	-	ระยะทางของ ถนนที่ได้ก่อสร้าง	การคมนาคม สะดวก ปลอดภัย ร้อยละ ๑๐๐	กองช่าง อบต.ทุ่งหัวช้าง
๙	ก่อสร้างฝายชะลอน้ำภายในเขต พื้นที่ อบต.ทุ่งหัวช้าง	เพื่อกักเก็บน้ำไว้ใช้ในการทำ การเกษตรของราษฎร และ เสริมสร้างระบบนิเวศน์ให้แก่ ผืนป่า	ก่อสร้างฝายชะลอน้ำภายในเขต พื้นที่ อบต.ทุ่งหัวช้าง ตามแบบแปลน ปริมาณการของ อบต.ทุ่งหัวช้าง	๑๐๐,๐๐๐	๓๐,๐๐๐	๑๕๐,๐๐๐	๑๕๐,๐๐๐	๑๕๐,๐๐๐	จำนวนฝายชะลอ น้ำที่สร้างเสร็จ	ราษฎรร้อยละ ๘๐ มีน้ำไว้ใช้ ทำการเกษตร	กองช่าง อบต.ทุ่งหัวช้าง
*๑๐	ก่อสร้างถนนคอนกรีตเสริมเหล็ก สายดอยตุงชาววา	เพื่อให้ประชาชนในพื้นที่ใช้ สัญจรได้อย่างสะดวกและ ปลอดภัยทั้งชีวิตและทรัพย์สิน	ก่อสร้างถนนคอนกรีตเสริมเหล็ก สายดอยตุงชาววา หมู่ ๗ ระยะทางกว้าง ๔ เมตร ยาว ๒๐๐ เมตรหนา ๐.๑๕ เมตร	-	๔๙๐,๐๐๐	๔๙๐,๐๐๐	-	-	ระยะทางของ ถนนที่ได้ก่อสร้าง	การคมนาคม สะดวก ปลอดภัย ร้อยละ ๑๐๐	กองช่าง อบต.ทุ่งหัวช้าง
	รวม ๓ โครงการ			๑๐๐,๐๐๐	๗๗๐,๐๐๐	๖๔๐,๐๐๐	๑๕๐,๐๐๐	๑๕๐,๐๐๐			

รายละเอียดโครงการพัฒนา  
แผนพัฒนาท้องถิ่น (พ.ศ.๒๕๖๑ - ๒๕๖๕)  
องค์การบริหารส่วนตำบลทุ่งหัวช้าง

ก. ยุทธศาสตร์จังหวัดที่ ๔ ยุทธศาสตร์เมืองแห่งคุณภาพชีวิต

ข. ยุทธศาสตร์การพัฒนาขององค์กรปกครองส่วนท้องถิ่นในเขตจังหวัด ยุทธศาสตร์ที่ ๒ การพัฒนาภูมินิเวศน์วัฒนธรรมและอารยสถาปัตยกรรม

๒. ยุทธศาสตร์ การพัฒนาโครงสร้างพื้นฐาน สาธารณูปโภค สาธารณูปการ

๑.๑ แผนงานอุตสาหกรรมและการโยธา

ที่	โครงการ	วัตถุประสงค์	เป้าหมาย (ผลผลิตของโครงการ)	งบประมาณ					ตัวชี้วัด (KPI)	ผลที่คาดว่าจะได้รับ	หน่วยงาน รับผิดชอบหลัก
				๒๕๖๑ (บาท)	๒๕๖๒ (บาท)	๒๕๖๓ (บาท)	๒๕๖๔ (บาท)	๒๕๖๕ (บาท)			
*๑๑	ก่อสร้างถนนคอนกรีตเสริมเหล็ก สายบ้านนายลอย ตีบแก้ว หมู่ที่ ๙ บ้านดง	เพื่อให้ประชาชนในพื้นที่ใช้ สัญจรได้อย่างสะดวกและ ปลอดภัยทั้งชีวิตและทรัพย์สิน	ก่อสร้างถนนคอนกรีตเสริมเหล็ก สายบ้านนายลอย ตีบแก้ว หมู่ที่ ๙ บ้านดง ระยะทางกว้าง ๓ เมตร ยาว ๑๐๐ เมตรหนา ๐.๑๕ เมตร	๑๓๐,๐๐๐	-	-	-	-	ปริมาณถนนที่ สร้างเสร็จ	การคมนาคม สะดวก ปลอดภัย ร้อยละ ๑๐๐	กองช่าง อบต.ทุ่งหัวช้าง
๑๒	ขุดเจาะบ่อบาดาลภายในหมู่บ้าน หมู่ที่ ๑๐ บ้านหนองผำ	เพื่อให้ราษฎรมีน้ำใช้อุปโภค บริโภคเพียงพอตลอดปี	ขุดเจาะบ่อบาดาลภายในหมู่บ้าน หมู่ที่ ๑๐ บ้านหนองผำ ๑ บ่อ	-	๒๒๐,๐๐๐	-	-	-	ปริมาณบ่อบาดาล ที่ขุดเจาะเสร็จ	ราษฎรในหมู่ บ้านมีน้ำใช้ อุปโภคบริโภค ร้อยละ ๘๐	กองช่าง อบต.ทุ่งหัวช้าง
**๑๓	ขุดเจาะบ่อบาดาลภายในหมู่บ้าน หมู่ที่ ๖ บ้านแม่ปิ่นแดง	เพื่อให้ราษฎรมีน้ำใช้อุปโภค บริโภคเพียงพอตลอดปี	ขุดเจาะบ่อบาดาลภายในหมู่บ้าน หมู่ที่ ๖ บ้านแม่ปิ่นแดง ๑ บ่อ (ขนาดเส้นผ่าศูนย์กลาง ๔ นิ้ว ลึก ๔๓ - ๑๐๐ เมตร)	-	๒๔๕,๐๐๐	-	-	-	ปริมาณบ่อบาดาล ที่ขุดเจาะเสร็จ	ราษฎรในหมู่ บ้านมีน้ำใช้ อุปโภคบริโภค ร้อยละ ๘๐	กองช่าง อบต.ทุ่งหัวช้าง
	รวม ๓ โครงการ			๑๓๐,๐๐๐	๔๖๕,๐๐๐	-	-	-			

รายละเอียดโครงการพัฒนา  
แผนพัฒนาท้องถิ่น (พ.ศ.๒๕๖๑ - ๒๕๖๕)  
องค์การบริหารส่วนตำบลทุ่งหัวช้าง

ก. ยุทธศาสตร์จังหวัดที่ ๔ ยุทธศาสตร์เมืองแห่งคุณภาพชีวิต

ข. ยุทธศาสตร์การพัฒนาขององค์กรปกครองส่วนท้องถิ่นในเขตจังหวัด ยุทธศาสตร์ที่ ๒ การพัฒนาภูมินิเวศน์วัฒนธรรมและอารยสถาปัตยกรรม

๒. ยุทธศาสตร์ การพัฒนาโครงสร้างพื้นฐาน สาธารณูปโภค สาธารณูปการ

๑.๑ แผนงานอุตสาหกรรมและการโยธา

ที่	โครงการ	วัตถุประสงค์	เป้าหมาย (ผลผลิตของโครงการ)	งบประมาณ					ตัวชี้วัด (KPI)	ผลที่คาดว่าจะได้รับ	หน่วยงาน รับผิดชอบหลัก
				๒๕๖๑ (บาท)	๒๕๖๒ (บาท)	๒๕๖๓ (บาท)	๒๕๖๔ (บาท)	๒๕๖๕ (บาท)			
๑๓	ก่อสร้างถนนคอนกรีตเสริมเหล็กสายบ้านนายตีบอินทร์ ต้นตะนะ หมู่ที่ ๑๑ บ้านสันดอนมูล	เพื่อให้ประชาชนในพื้นที่ใช้สัญจรได้อย่างสะดวกและปลอดภัยทั้งชีวิตและทรัพย์สิน	ก่อสร้างถนนคอนกรีตเสริมเหล็กสายบ้านนายตีบอินทร์ ต้นตะนะ หมู่ที่ ๑๑ บ้านสันดอนมูล ระยะทางกว้าง ๓ เมตร ยาว ๑๐๐ เมตรหนา ๐.๑๕ เมตร	-	๑๙๐,๐๐๐	-	-	-	ระยะทางของถนนที่ได้ก่อสร้าง	การคมนาคมสะดวกปลอดภัย ร้อยละ ๑๐๐	กองช่าง อบต.ทุ่งหัวช้าง
*๑๔	ก่อสร้างศาลาเอนกประสงค์ หมู่บ้านแม่ปันแดง หมู่ที่ ๖	เพื่อใช้ประกอบพิธีกรรมของหมู่บ้าน	ก่อสร้างศาลาเอนกประสงค์ ขนาดกว้าง ๔ ม. ยาว ๑๒ ม. สูง ๓ ม.	-	๒๔๐,๐๐๐	-	-	-	๑ แห่ง	มีสถานที่ประกอบพิธีกรรมของหมู่บ้าน	กองช่าง อบต.ทุ่งหัวช้าง
**๑๖	ขุดเจาะบ่อบาดาลภายในหมู่บ้าน หมู่ที่ ๕ บ้านโป่งแดง	เพื่อให้ราษฎรมีน้ำใช้อุปโภคบริโภคเพียงพอตลอดปี	ขุดเจาะบ่อบาดาลภายในหมู่บ้าน หมู่ที่ ๕ บ้านโป่งแดง ๑ บ่อ (ขนาดเส้นผ่าศูนย์กลาง ๔ นิ้ว ลึก ๔๓ - ๑๐๐ เมตร)	-	๒๔๕,๐๐๐	-	-	-	ปริมาณบ่อบาดาลที่ขุดเจาะเสร็จ	ราษฎรในหมู่บ้านมีน้ำใช้อุปโภคบริโภค ร้อยละ ๘๐	กองช่าง อบต.ทุ่งหัวช้าง
	รวม ๓ โครงการ			-	๖๗๕,๐๐๐	-	-	-			

## รายละเอียดโครงการพัฒนา

แผนพัฒนาท้องถิ่น (พ.ศ.๒๕๖๑ - ๒๕๖๕)

องค์การบริหารส่วนตำบลทุ่งหัวช้าง

ก. ยุทธศาสตร์จังหวัดที่ ๔ ยุทธศาสตร์เมืองแห่งคุณภาพชีวิต

ข. ยุทธศาสตร์การพัฒนาขององค์กรปกครองส่วนท้องถิ่นในเขตจังหวัด ยุทธศาสตร์ที่ ๒ การพัฒนาภูมินิเวศน์วัฒนธรรมและอารยสถาปัตยกรรม

๒. ยุทธศาสตร์ การพัฒนาโครงสร้างพื้นฐาน สาธารณูปโภค สาธารณูปการ

๑.๑ แผนงานอุตสาหกรรมและการโยธา

ที่	โครงการ	วัตถุประสงค์	เป้าหมาย (ผลผลิตของโครงการ)	งบประมาณ					ตัวชี้วัด (KPI)	ผลที่คาดว่าจะได้รับ	หน่วยงาน รับผิดชอบหลัก
				๒๕๖๑ (บาท)	๒๕๖๒ (บาท)	๒๕๖๓ (บาท)	๒๕๖๔ (บาท)	๒๕๖๕ (บาท)			
*๑๕	ก่อสร้างถนนคอนกรีตเสริมเหล็กสายกลางบ้านเริ่มจากหัวบ้าน หมู่ที่ ๖ บ้านแม่ป่นแดง	เพื่อให้ประชาชนในพื้นที่ใช้สัญจรได้อย่างสะดวกและปลอดภัยทั้งชีวิตและทรัพย์สิน	ก่อสร้างถนนคอนกรีตเสริมเหล็กสายกลางบ้านเริ่มจากหัวบ้าน หมู่ที่ ๖ บ้านแม่ป่นแดง ขนาด กว้าง ๔ ม.ยาว ๗๓.๕๐ ม. หนา ๐.๑๕ ม. พร้อมไหล่ทาง	๒๐๐,๐๐๐	-	-	-	-	ระยะทางของถนนที่ได้ก่อสร้าง	การคมนาคมสะดวกและปลอดภัย ร้อยละ ๑๐๐	กองช่าง อบต.ทุ่งหัวช้าง
**๑๖	ก่อสร้างถนนคอนกรีตเสริมเหล็กซอยบ้านนายลอยพอ หัวยาว หมู่ที่ ๕ บ้านโป่งแดง	เพื่อให้ประชาชนในพื้นที่ใช้สัญจรได้อย่างสะดวกและปลอดภัยทั้งชีวิตและทรัพย์สิน	ก่อสร้างถนนคอนกรีตเสริมเหล็กซอยบ้านนายลอยพอ หัวยาว บ้านโป่งแดง หมู่ที่ ๕ ขนาดกว้าง ๓ ม.ยาว ๒๐๐ ม.หนา ๐.๑๕ ม.	-	๒๐๐,๐๐๐	-	-	-	ระยะทางของถนนที่ได้ก่อสร้าง	การคมนาคมสะดวกและปลอดภัย ร้อยละ ๑๐๐	กองช่าง อบต.ทุ่งหัวช้าง
	รวม ๒ โครงการ			๒๐๐,๐๐๐	๒๐๐,๐๐๐	-	-	-			

## รายละเอียดโครงการพัฒนา

แผนพัฒนาท้องถิ่น (พ.ศ.๒๕๖๑ - ๒๕๖๕)

องค์การบริหารส่วนตำบลทุ่งหัวช้าง

ก. ยุทธศาสตร์จังหวัดที่ ๔ ยุทธศาสตร์เมืองแห่งคุณภาพชีวิต

ข. ยุทธศาสตร์การพัฒนาขององค์กรปกครองส่วนท้องถิ่นในเขตจังหวัด ยุทธศาสตร์ที่ ๒ การพัฒนาภูมินิเวศน์วัฒนธรรมและอารยสถาปัตยกรรม

๒. ยุทธศาสตร์ การพัฒนาโครงสร้างพื้นฐาน สาธารณูปโภค สาธารณูปการ

๑.๑ แผนงานอุตสาหกรรมและการโยธา

ที่	โครงการ	วัตถุประสงค์	เป้าหมาย (ผลผลิตของโครงการ)	งบประมาณ					ตัวชี้วัด (KPI)	ผลที่คาดว่าจะได้รับ	หน่วยงาน รับผิดชอบหลัก
				๒๕๖๑ (บาท)	๒๕๖๒ (บาท)	๒๕๖๓ (บาท)	๒๕๖๔ (บาท)	๒๕๖๕ (บาท)			
๑๗	โครงการปรับปรุงสนามเด็กเล่น	เพื่อพัฒนาทางด้านร่างกาย สติปัญญาของผู้เรียน	สนามเด็กเล่น ศพด. ในเขต อบต. ทุ่งหัวช้าง	-	-	-	๔๐๐,๐๐๐	๔๐๐,๐๐๐	สนามเด็กเล่น ที่ได้รับการปรับปรุง	เด็กมีพัฒนา การเหมาะสม ตามวัย	กองช่าง อบต.ทุ่งหัวช้าง
๑๘	โครงการซ่อมแซมรั้วศูนย์พัฒนา เด็กเล็ก	เพื่อความปลอดภัยของเด็ก และสร้างความสวยงาม	ซ่อมแซม ศพด. ในเขต อบต. ทุ่งหัวช้าง	-	-	๑๐๐,๐๐๐	๑๐๐,๐๐๐	๑๐๐,๐๐๐	ปริมาณงานที่ ดำเนินการเสร็จ ในแต่ละปี	เด็กมีความ ปลอดภัยสูง	กองช่าง อบต.ทุ่งหัวช้าง
**๑๙	ขุดเจาะบ่อบาดาลภายในหมู่บ้าน หมู่ที่ ๑๒ บ้านดอยวงค์	เพื่อให้ราษฎรมีน้ำใช้อุปโภค บริโภคเพียงพอตลอดปี	ขุดเจาะบ่อบาดาลภายในหมู่บ้าน หมู่ที่ ๕ บ้านดอยวงค์ ๑ บ่อ (ขนาดเส้นผ่าศูนย์กลาง ๔ นิ้ว ลึก ๔๓ - ๑๐๐ เมตร)	-	๒๔๕,๐๐๐	-	-	-	ปริมาณบ่อบาดาล ที่ขุดเจาะเสร็จ	ราษฎรในหมู่ บ้านมีน้ำใช้ อุปโภคบริโภค ร้อยละ ๘๐	กองช่าง อบต.ทุ่งหัวช้าง
	รวม ๓ โครงการ			-	๒๔๕,๐๐๐	๑๐๐,๐๐๐	๕๐๐,๐๐๐	๕๐๐,๐๐๐			

## รายละเอียดโครงการพัฒนา

แผนพัฒนาท้องถิ่น (พ.ศ.๒๕๖๑ - ๒๕๖๕)

องค์การบริหารส่วนตำบลทุ่งหัวช้าง

ก. ยุทธศาสตร์จังหวัดที่ ๔ ยุทธศาสตร์เมืองแห่งคุณภาพชีวิต

ข. ยุทธศาสตร์การพัฒนาขององค์กรปกครองส่วนท้องถิ่นในเขตจังหวัด ยุทธศาสตร์ที่ ๒ การพัฒนาภูมินิเวศน์วัฒนธรรมและอารยสถาปัตยกรรม

๒. ยุทธศาสตร์ การพัฒนาโครงสร้างพื้นฐาน สาธารณูปโภค สาธารณูปการ

๑.๑ แผนงานอุตสาหกรรมและการโยธา

ที่	โครงการ	วัตถุประสงค์	เป้าหมาย (ผลผลิตของโครงการ)	งบประมาณ					ตัวชี้วัด (KPI)	ผลที่คาดว่าจะได้รับ	หน่วยงาน รับผิดชอบหลัก
				๒๕๖๑ (บาท)	๒๕๖๒ (บาท)	๒๕๖๓ (บาท)	๒๕๖๔ (บาท)	๒๕๖๕ (บาท)			
*๑๙	ก่อสร้างถนนคอนกรีตเสริมเหล็ก ซอยบ้านนายปืด อุ่นเรือน บ้านหัวขัว หมู่ที่ ๔	เพื่อให้ประชาชนในพื้นที่ใช้ สัญจรได้อย่างสะดวกและ ปลอดภัยทั้งชีวิตและทรัพย์สิน	ก่อสร้างถนนคอนกรีตเสริมเหล็ก ซอยบ้านนายปืด อุ่นเรือน บ้านหัวขัว หมู่ที่ ๔ ขนาดกว้าง ๔ ม.ยาว ๒๐๐ ม.หนา ๐.๑๕ ม.	-	-	๔๖๐,๐๐๐	-	-	ระยะทางของ ถนนที่ได้ ก่อสร้าง	การคมนาคม สะดวกปลอดภัย ร้อยละ ๑๐๐	กองช่าง อบต.ทุ่งหัวช้าง
๒๐	ก่อสร้างระบบประปาภูเขา สายครุบา หมู่ที่ ๕ บ้านโป่งแดง	เพื่อให้ประชาชนในพื้นที่ใช้ สัญจรได้อย่างสะดวกและ ปลอดภัยทั้งชีวิตและทรัพย์สิน	ก่อสร้างระบบประปาภูเขา สายครุบา หมู่ที่ ๕ บ้านโป่งแดง ระยะยาว ๓,๐๐๐ เมตร พร้อมถังเก็บน้ำคอนกรีต เสริมเหล็ก	๔๐๐,๐๐๐	-	-	-	-	ปริมาณประปา ภูเขาที่สร้างเสร็จ	ราษฎรมีน้ำใช้ อุปโภคบริโภค ตลอดทั้งปี	กองช่าง อบต.ทุ่งหัวช้าง
	รวม ๒ โครงการ			๔๐๐,๐๐๐	-	๔๖๐,๐๐๐	-	-			

รายละเอียดโครงการพัฒนา  
แผนพัฒนาท้องถิ่น (พ.ศ.๒๕๖๑ - ๒๕๖๕)  
องค์การบริหารส่วนตำบลทุ่งหัวช้าง

ก. ยุทธศาสตร์จังหวัดที่ ๔ ยุทธศาสตร์เมืองแห่งคุณภาพชีวิต

ข. ยุทธศาสตร์การพัฒนาขององค์กรปกครองส่วนท้องถิ่นในเขตจังหวัด ยุทธศาสตร์ที่ ๒ การพัฒนาภูมินิเวศน์วัฒนธรรมและอารยสถาปัตยกรรม

๒. ยุทธศาสตร์ การพัฒนาโครงสร้างพื้นฐาน สาธารณูปโภค สาธารณูปการ

๑.๑ แผนงานอุตสาหกรรมและการโยธา

ที่	โครงการ	วัตถุประสงค์	เป้าหมาย (ผลผลิตของโครงการ)	งบประมาณ					ตัวชี้วัด (KPI)	ผลที่คาดว่าจะได้รับ	หน่วยงาน รับผิดชอบหลัก
				๒๕๖๑ (บาท)	๒๕๖๒ (บาท)	๒๕๖๓ (บาท)	๒๕๖๔ (บาท)	๒๕๖๕ (บาท)			
๒๑	ก่อสร้างเตาเผาขยะประจำหมู่บ้าน	เพื่อกำจัดขยะมูลฝอยในหมู่บ้าน สิ่งแวดล้อมภายในหมู่บ้าน สะอาดน่าอยู่	ก่อสร้างเตาเผาขยะในหมู่บ้าน ในเขตพื้นที่ อบต.ทุ่งหัวช้าง ตามแบบแปลน ประมาณราคา ของอบต.ทุ่งหัวช้าง	-	๑๕๐,๐๐๐	๑๕๐,๐๐๐	๑๕๐,๐๐๐	๑๕๐,๐๐๐	จำนวนเตาเผา ขยะที่สร้างเสร็จ ในแต่ละปี	หมู่บ้านสะอาด ปลอดภัย	กองช่าง อบต.ทุ่งหัวช้าง
*๒๒	ก่อสร้างถนนคอนกรีตเสริมเหล็ก ซอยบ้านนางสุนีย์ ปัญญาแดง บ้านแม่ปิ่นแดง หมู่ที่ ๖	เพื่อให้ประชาชนในพื้นที่ใช้ สัญจรได้อย่างสะดวกและ ปลอดภัยทั้งชีวิตและทรัพย์สิน	ก่อสร้างถนนคอนกรีตเสริมเหล็ก ซอยบ้านนางสุนีย์ ปัญญาแดง หมู่ที่ ๖ ขนาด กว้าง ๔ ม. ยาว ๑๐๐ ม.หนา ๐.๑๕	-	-	-	๒๓๐,๐๐๐	-	ระยะทาง ของถนนที่ ได้ก่อสร้าง	การคมนาคม สะดวกและ ปลอดภัย ร้อยละ ๑๐๐	กองช่าง อบต.ทุ่งหัวช้าง
	รวม ๒ โครงการ			-	๑๕๐,๐๐๐	๑๕๐,๐๐๐	๓๘๐,๐๐๐	๑๕๐,๐๐๐			

รายละเอียดโครงการพัฒนา  
แผนพัฒนาท้องถิ่น (พ.ศ.๒๕๖๑ - ๒๕๖๕)  
องค์การบริหารส่วนตำบลทุ่งหัวช้าง

ก. ยุทธศาสตร์จังหวัดที่ ๔ ยุทธศาสตร์เมืองแห่งคุณภาพชีวิต

ข. ยุทธศาสตร์การพัฒนาขององค์กรปกครองส่วนท้องถิ่นในเขตจังหวัด ยุทธศาสตร์ที่ ๒ การพัฒนาภูมินิเวศน์วัฒนธรรมและอารยสถาปัตยกรรม

๒. ยุทธศาสตร์ การพัฒนาโครงสร้างพื้นฐาน สาธารณูปโภค สาธารณูปการ

๑.๑ แผนงานอุตสาหกรรมและการโยธา

ที่	โครงการ	วัตถุประสงค์	เป้าหมาย (ผลผลิตของโครงการ)	งบประมาณ					ตัวชี้วัด (KPI)	ผลที่คาดว่าจะได้รับ	หน่วยงาน รับผิดชอบหลัก
				๒๕๖๑ (บาท)	๒๕๖๒ (บาท)	๒๕๖๓ (บาท)	๒๕๖๔ (บาท)	๒๕๖๕ (บาท)			
*๒๓	ก่อสร้างถนนคอนกรีตเสริมเหล็ก ซอยบ้านนายสี ตีบพะดู หมู่ที่ ๗ บ้านสัญชัย	เพื่อให้ประชาชนในพื้นที่ใช้ สัญจรได้อย่างสะดวกและ ปลอดภัยทั้งชีวิตและทรัพย์สิน	ก่อสร้างถนนคอนกรีตเสริมเหล็ก ซอยบ้านนายสี ตีบพะดู หมู่ที่ ๗ บ้านสัญชัย ขนาดกว้าง ๓ ม. ยาว ๔๒ ม. หนา ๐.๑๕ ม.	๗๐,๐๐๐	-	-	-	-	ระยะทาง ของถนนที่ ได้ก่อสร้าง	การคมนาคม สะดวก ปลอดภัย ร้อยละ ๑๐๐	กองช่าง อบต.ทุ่งหัวช้าง
**๒๔	ก่อสร้างถนนคอนกรีตเสริมเหล็ก สายบ้านนายประสงค์ ปุดปี หมู่ที่ ๗	เพื่อให้ประชาชนในพื้นที่ใช้ สัญจรได้อย่างสะดวกและ ปลอดภัยทั้งชีวิตและทรัพย์สิน	ก่อสร้างถนนคอนกรีตเสริมเหล็ก สายบ้านนายประสงค์ ปุดปี หมู่ ๗ ระยะทางกว้าง ๓ เมตร ยาว ๑๒๐ เมตรหนา ๐.๑๕ เมตร	๒๓๔,๐๐๐	-	-	-	๒๓๔,๐๐๐	ระยะทางของ ถนนที่ได้ก่อสร้าง	การคมนาคม สะดวก ปลอดภัย ร้อยละ ๑๐๐	กองช่าง อบต.ทุ่งหัวช้าง
	รวม ๒ โครงการ			๓๐๔,๐๐๐	-	-	-	๒๓๔,๐๐๐			

## รายละเอียดโครงการพัฒนา

แผนพัฒนาท้องถิ่น (พ.ศ.๒๕๖๑ - ๒๕๖๕)

องค์การบริหารส่วนตำบลทุ่งหัวช้าง

ก. ยุทธศาสตร์จังหวัดที่ ๔ ยุทธศาสตร์เมืองแห่งคุณภาพชีวิต

ข. ยุทธศาสตร์การพัฒนาขององค์การปกครองส่วนท้องถิ่นในเขตจังหวัด ยุทธศาสตร์ที่ ๒ การพัฒนาภูมินิเวศน์วัฒนธรรมและอารยสถาปัตยกรรม

๒. ยุทธศาสตร์ การพัฒนาโครงสร้างพื้นฐาน สาธารณูปโภค สาธารณูปการ

๑.๑ แผนงานอุตสาหกรรมและการโยธา

ที่	โครงการ	วัตถุประสงค์	เป้าหมาย (ผลผลิตของโครงการ)	งบประมาณ					ตัวชี้วัด (KPI)	ผลที่คาดว่าจะได้รับ	หน่วยงาน รับผิดชอบหลัก
				๒๕๖๑ (บาท)	๒๕๖๒ (บาท)	๒๕๖๓ (บาท)	๒๕๖๔ (บาท)	๒๕๖๕ (บาท)			
*๒๕	ก่อสร้างถนนคอนกรีตเสริมเหล็ก สายบ้านนายพุทโธ หัวอ่อน หมู่ที่ ๙ บ้านดง	เพื่อให้ประชาชนในพื้นที่ใช้ สัญจรได้อย่างสะดวกและ ปลอดภัยทั้งชีวิตและทรัพย์สิน	ก่อสร้างถนนคอนกรีตเสริมเหล็ก สายบ้านนายพุทโธ หัวอ่อน หมู่ที่ ๙ บ้านดง ระยะทางกว้าง ๓ เมตร ยาว ๑๐๐ เมตรหนา ๐.๑๕ เมตร	-	๑๙๕,๐๐๐	-	-	-	ระยะทางของ ถนนที่ได้ก่อสร้าง	การคมนาคม สะดวก ปลอดภัย ร้อยละ ๑๐๐	กองช่าง อบต.ทุ่งหัวช้าง
๒๖	ก่อสร้างถนนคอนกรีตเสริมเหล็ก สายบ้านนายเสาร์ดวง จู้จี้ หมู่ที่ ๑๑ บ้านสันดอนมูล	เพื่อให้ประชาชนในพื้นที่ใช้ สัญจรได้อย่างสะดวกและ ปลอดภัยทั้งชีวิตและทรัพย์สิน	ก่อสร้างถนนคอนกรีตเสริมเหล็ก สายบ้านนายเสาร์ดวง จู้จี้ หมู่ที่ ๑๑ บ้านสันดอนมูล ระยะทางกว้าง ๓ เมตร ยาว ๑๕๐ เมตรหนา ๐.๑๕ เมตร	-	-	๒๙๒,๕๐๐	-	-	ระยะทางของ ถนนที่ได้ก่อสร้าง	การคมนาคม สะดวก ปลอดภัย	กองช่าง อบต.ทุ่งหัวช้าง
	รวม ๒ โครงการ			-	๑๙๕,๐๐๐	๒๙๒,๕๐๐	-	-			

## รายละเอียดโครงการพัฒนา

แผนพัฒนาท้องถิ่น (พ.ศ.๒๕๖๑ - ๒๕๖๕)

องค์การบริหารส่วนตำบลทุ่งหัวช้าง

ก. ยุทธศาสตร์จังหวัดที่ ๔ ยุทธศาสตร์เมืองแห่งคุณภาพชีวิต

ข. ยุทธศาสตร์การพัฒนาขององค์การปกครองส่วนท้องถิ่นในเขตจังหวัด ยุทธศาสตร์ที่ ๒ การพัฒนาภูมินิเวศน์วัฒนธรรมและอารยสถาปัตยกรรม

๒. ยุทธศาสตร์ การพัฒนาโครงสร้างพื้นฐาน สาธารณูปโภค สาธารณูปการ

๑.๑ แผนงานอุตสาหกรรมและการโยธา

ที่	โครงการ	วัตถุประสงค์	เป้าหมาย (ผลผลิตของโครงการ)	งบประมาณ					ตัวชี้วัด (KPI)	ผลที่คาดว่าจะได้รับ	หน่วยงาน รับผิดชอบหลัก
				๒๕๖๑ (บาท)	๒๕๖๒ (บาท)	๒๕๖๓ (บาท)	๒๕๖๔ (บาท)	๒๕๖๕ (บาท)			
*๒๗	ก่อสร้างถนนคอนกรีตเสริมเหล็ก สายบ้านนายกันเสาร์ บุญหอม หมู่ที่ ๔ บ้านหัวช้าง	เพื่อให้ประชาชนในพื้นที่ใช้ สัญจรได้อย่างสะดวกและ ปลอดภัยทั้งชีวิตและทรัพย์สิน	ก่อสร้างถนนคอนกรีตเสริมเหล็ก สายบ้านนายกันเสาร์ บุญหอม หมู่ที่ ๔ บ้านหัวช้าง ระยะทางกว้าง ๓ เมตร ยาว ๑๓๐ เมตรหนา ๐.๑๕ เมตร	-	-	๒๕๓,๓๐๐	-	-	ระยะทางของ ถนนที่ได้ก่อสร้าง	การคมนาคม สะดวกปลอดภัย	กองช่าง อบต.ทุ่งหัวช้าง
**๒๘	ก่อสร้างถนนคอนกรีตเสริมเหล็ก ซอยศาลาไ้บ้านโป่งแดง หมู่ที่ ๕	เพื่อให้ประชาชนในพื้นที่ใช้ สัญจรได้อย่างสะดวกและ ปลอดภัยทั้งชีวิตและทรัพย์สิน	ก่อสร้างถนนคอนกรีตเสริมเหล็ก ซอยศาลาไ้บ้านโป่งแดง หมู่ที่ ๕ ระยะทางกว้าง ๔ เมตร ยาว ๑๒๐ เมตรหนา ๐.๑๕ เมตร	๓๐๐,๐๐๐	-	-	-	-	ระยะทางของ ถนนที่ได้ก่อสร้าง	การคมนาคม สะดวกปลอดภัย ร้อยละ ๑๐๐	กองช่าง อบต.ทุ่งหัวช้าง
	รวม ๒ โครงการ			๓๐๐,๐๐๐	-	๒๕๓,๓๐๐	-	-			

## รายละเอียดโครงการพัฒนา

แผนพัฒนาท้องถิ่น (พ.ศ.๒๕๖๑ - ๒๕๖๕)

องค์การบริหารส่วนตำบลทุ่งหัวช้าง

ก. ยุทธศาสตร์จังหวัดที่ ๔ ยุทธศาสตร์เมืองแห่งคุณภาพชีวิต

ข. ยุทธศาสตร์การพัฒนาขององค์กรปกครองส่วนท้องถิ่นในเขตจังหวัด ยุทธศาสตร์ที่ ๒ การพัฒนาภูมินิเวศน์วัฒนธรรมและอารยสถาปัตยกรรม

๒. ยุทธศาสตร์ การพัฒนาโครงสร้างพื้นฐาน สาธารณูปโภค สาธารณูปการ

๑.๑ แผนงานอุตสาหกรรมและการโยธา

ที่	โครงการ	วัตถุประสงค์	เป้าหมาย (ผลผลิตของโครงการ)	งบประมาณ					ตัวชี้วัด (KPI)	ผลที่คาดว่าจะได้รับ	หน่วยงาน รับผิดชอบหลัก
				๒๕๖๑ (บาท)	๒๕๖๒ (บาท)	๒๕๖๓ (บาท)	๒๕๖๔ (บาท)	๒๕๖๕ (บาท)			
**๒๙	ก่อสร้างฝาย คสล.กั้นห้วยใบไม้ เนาเข้าอ่างเก็บน้ำแม่ป็นแดง	เพื่อกักเก็บน้ำไว้ใช้ในการทำ การเกษตรของราษฎร และ เสริมสร้างระบบนิเวศน์ให้แก่ ผืนป่า	ก่อสร้างฝาย คสล.กั้นน้ำห้วยใบไม้ เนาเข้าอ่างเก็บน้ำแม่ป็นแดง ตามแบบแปลน ประมาณการของ อบต.ทุ่งหัวช้าง ขนาดกว้าง ๒ ม. ลึก ๑.๕ ยาว ๑๕ ม.	-	-	-	๓๐๐,๐๐๐	-	จำนวนฝาย ชะลอน้ำที่ สร้างเสร็จ	ราษฎร ร้อยละ ๘๐ มีน้ำไว้ใช้ทำ การเกษตร	กองช่าง อบต.ทุ่งหัวช้าง
**๓๐	ก่อสร้างท่อลอดเหลี่ยมในเขต พื้นที่ อบต.ทุ่งหัวช้าง	เพื่อสะดวกในการสัญจรและ ป้องกันน้ำท่วมพื้นที่ทำการ เกษตร	ก่อสร้างท่อลอดเหลี่ยมในเขต พื้นที่ อบต.ทุ่งหัวช้าง	-	-	๑๐๐,๐๐๐	๑๐๐,๐๐๐	๑๐๐,๐๐๐	จำนวนท่อลอด เหลี่ยมที่สร้าง เสร็จในแต่ละปี	สามารถแก้ไข ปัญหาน้ำท่วม ซึ่งพื้นที่ทำ การเกษตร	กองช่าง อบต.ทุ่งหัวช้าง
**๓๑	ก่อสร้างถนนคอนกรีตเสริมเหล็ก สายบ้านนายสวน จุฑ หมู่ที่ ๖ บ้านแม่ป็นแดง	เพื่อให้ประชาชนในพื้นที่ใช้ สัญจรได้อย่างสะดวกและ ปลอดภัยทั้งชีวิตและทรัพย์สิน	ก่อสร้างถนนคอนกรีตเสริมเหล็ก สายบ้านนายสวน จุฑ กว้าง ๔ เมตร ยาว ๕๐ เมตร หนา ๐.๑๕ เมตร	-	-	-	-	๑๐๐,๐๐๐	ระยะทางของ ถนนที่ได้ก่อสร้าง	การคมนาคม สะดวกปลอดภัย ร้อยละ ๑๐๐	กองช่าง อบต.ทุ่งหัวช้าง
	รวม ๓ โครงการ			-	-	๑๐๐,๐๐๐	๔๐๐,๐๐๐	๒๐๐,๐๐๐			

## รายละเอียดโครงการพัฒนา

แผนพัฒนาท้องถิ่น (พ.ศ.๒๕๖๑ - ๒๕๖๕)

องค์การบริหารส่วนตำบลทุ่งหัวช้าง

ก. ยุทธศาสตร์จังหวัดที่ ๔ ยุทธศาสตร์เมืองแห่งคุณภาพชีวิต

ข. ยุทธศาสตร์การพัฒนาขององค์กรปกครองส่วนท้องถิ่นในเขตจังหวัด ยุทธศาสตร์ที่ ๒ การพัฒนาภูมิVERNวัฒนธรรมและอารยสถาปัตยกรรม

๒. ยุทธศาสตร์ การพัฒนาโครงสร้างพื้นฐาน สาธารณูปโภค สาธารณูปการ

๑.๑ แผนงานอุตสาหกรรมและการโยธา

ที่	โครงการ	วัตถุประสงค์	เป้าหมาย (ผลผลิตของโครงการ)	งบประมาณ					ตัวชี้วัด (KPI)	ผลที่คาดว่าจะได้รับ	หน่วยงาน รับผิดชอบหลัก
				๒๕๖๑ (บาท)	๒๕๖๒ (บาท)	๒๕๖๓ (บาท)	๒๕๖๔ (บาท)	๒๕๖๕ (บาท)			
*๓๑	ซ่อมแซมถนนลูกรังและหินคลุก ในเขตพื้นที่ อบต.ทุ่งหัวช้าง	เพื่อให้ประชาชนในพื้นที่ชน ย้ายผลผลิตทางการเกษตรได้ สะดวก การสัญจรมีความ ปลอดภัยยิ่งขึ้น	ซ่อมแซมถนนลูกรังและหินคลุก ในเขตพื้นที่ อบต.ทุ่งหัวช้าง	๓๐๐,๐๐๐	๓๐๐,๐๐๐	๓๐๐,๐๐๐	๓๐๐,๐๐๐	๓๐๐,๐๐๐	ปริมาณงานถนน ที่ได้ดำเนินการ เสร็จในแต่ละปี	ราษฎรได้รับ ความสะดวก ปลอดภัยใน การสัญจร	กองช่าง อบต.ทุ่งหัวช้าง
*๓๒	ก่อสร้างคลองส่งน้ำคอนกรีตเสริม เหล็กในเขตพื้นที่ อบต.ทุ่งหัวช้าง	เพื่อส่งน้ำเข้าพื้นที่ทำการ เกษตรได้อย่างมีประสิทธิภาพ	ก่อสร้างลำเหมืองคอนกรีตเสริม เหล็กในเขตพื้นที่ อบต.ทุ่งหัวช้าง	-	-	๔๐๐,๐๐๐	๔๐๐,๐๐๐	๔๐๐,๐๐๐	จำนวนลำเหมือง ที่สร้างเสร็จใน แต่ละปี	ราษฎรมีน้ำใช้ ทำการเกษตร อย่างเพียงพอ	กองช่าง อบต.ทุ่งหัวช้าง
*๓๓	ปรับปรุง ซ่อมแซมระบบประปา ในเขตพื้นที่ อบต.ทุ่งหัวช้าง	เพื่อให้ประชาชนมีน้ำอุปโภค บริโภคเพียงพอตลอดปี	ซ่อมแซมระบบประปาภายใน หมู่บ้านและประปาภูเขาในเขต พื้นที่ อบต.ทุ่งหัวช้าง	๒๐๐,๐๐๐	๒๐๐,๐๐๐	๒๐๐,๐๐๐	๒๐๐,๐๐๐	๒๐๐,๐๐๐	ปริมาณงานที่ สร้างเสร็จใน แต่ละปี	ราษฎรมีน้ำใช้ อุปโภคบริโภค ตลอดทั้งปี	กองช่าง อบต.ทุ่งหัวช้าง
	รวม ๓ โครงการ			๕๐๐,๐๐๐	๕๐๐,๐๐๐	๙๐๐,๐๐๐	๙๐๐,๐๐๐	๙๐๐,๐๐๐			

รายละเอียดโครงการพัฒนา  
แผนพัฒนาท้องถิ่น (พ.ศ.๒๕๖๑ - ๒๕๖๕)  
องค์การบริหารส่วนตำบลทุ่งหัวช้าง

ก. ยุทธศาสตร์จังหวัดที่ ๔ ยุทธศาสตร์เมืองแห่งคุณภาพชีวิต

ข. ยุทธศาสตร์การพัฒนาขององค์กรปกครองส่วนท้องถิ่นในเขตจังหวัด ยุทธศาสตร์ที่ ๒ การพัฒนาภูมินิเวศน์วัฒนธรรมและอารยสถาปัตยกรรม

๒. ยุทธศาสตร์ การพัฒนาโครงสร้างพื้นฐาน สาธารณูปโภค สาธารณูปการ

๑.๑ แผนงานอุตสาหกรรมและการโยธา

ที่	โครงการ	วัตถุประสงค์	เป้าหมาย (ผลผลิตของโครงการ)	งบประมาณ					ตัวชี้วัด (KPI)	ผลที่คาดว่าจะได้รับ	หน่วยงาน รับผิดชอบหลัก
				๒๕๖๑ (บาท)	๒๕๖๒ (บาท)	๒๕๖๓ (บาท)	๒๕๖๔ (บาท)	๒๕๖๕ (บาท)			
*๓๔	ก่อสร้างถนนคอนกรีตเสริมเหล็ก ซอยบ้านนายสมดา คำอ่อน หมู่ที่ ๙ บ้านดง	เพื่อให้ประชาชนในพื้นที่ใช้ สัญจรได้อย่างสะดวกและ ปลอดภัยทั้งชีวิตและทรัพย์สิน	ก่อสร้างถนนคอนกรีตเสริมเหล็ก ซอยบ้านนายสมดา คำอ่อน หมู่ที่ ๙ บ้านดง ขนาดกว้าง ๓ ม.ยาว ๔๘ ม. หน้า ๐.๑๕ ม.	-	๑๐๐,๐๐๐	-	-	-	ระยะทาง ของถนนที่ ได้ก่อสร้าง	การคมนาคม สะดวกและ ปลอดภัย ร้อยละ ๑๐๐	กองช่าง อบต.ทุ่งหัวช้าง
**๓๕	ก่อสร้างถนนคอนกรีตเสริมเหล็ก สายบ้านนายคำ ปัญญา หมู่ที่ ๖ บ้านแม่ปันแดง (ห้วยอมบ้านศรีบุญเรือง)	เพื่อให้ประชาชนในพื้นที่ใช้ สัญจรได้อย่างสะดวกและ ปลอดภัยทั้งชีวิตและทรัพย์สิน	ก่อสร้างถนนคสล.สายบ้านนายคำ ปัญญา (ห้วยอมบ้านศรีบุญเรือง) หมู่ที่ ๖ ขนาด กว้าง ๔ ม. ยาว ๗๐ ม. หน้า ๐.๑๕ ม.	๑๕๐,๐๐๐	-	-	-	-	ระยะทาง ของถนนที่ ได้ก่อสร้าง	การคมนาคม สะดวกและ ปลอดภัย ร้อยละ ๑๐๐	กองช่าง อบต.ทุ่งหัวช้าง
	รวม ๒ โครงการ			๑๕๐,๐๐๐	๑๐๐,๐๐๐	-	-	-			

## รายละเอียดโครงการพัฒนา

แผนพัฒนาท้องถิ่น (พ.ศ.๒๕๖๑ - ๒๕๖๕)

องค์การบริหารส่วนตำบลทุ่งหัวช้าง

ก. ยุทธศาสตร์จังหวัดที่ ๔ ยุทธศาสตร์เมืองแห่งคุณภาพชีวิต

ข. ยุทธศาสตร์การพัฒนาขององค์กรปกครองส่วนท้องถิ่นในเขตจังหวัด ยุทธศาสตร์ที่ ๒ การพัฒนาภูมินิเวศน์วัฒนธรรมและอารยสถาปัตยกรรม

๒. ยุทธศาสตร์ การพัฒนาโครงสร้างพื้นฐาน สาธารณูปโภค สาธารณูปการ

๑.๑ แผนงานอุตสาหกรรมและการโยธา

ที่	โครงการ	วัตถุประสงค์	เป้าหมาย (ผลผลิตของโครงการ)	งบประมาณ					ตัวชี้วัด (KPI)	ผลที่คาดว่าจะได้รับ	หน่วยงาน รับผิดชอบหลัก
				๒๕๖๑ (บาท)	๒๕๖๒ (บาท)	๒๕๖๓ (บาท)	๒๕๖๔ (บาท)	๒๕๖๕ (บาท)			
*๓๖	ซ่อมแซมถนนคอนกรีตเสริมเหล็ก ในเขตพื้นที่ อบต.ทุ่งหัวช้าง	เพื่อให้ประชาชนในพื้นที่ใช้ สัญจรได้อย่างสะดวกและ ปลอดภัยทั้งชีวิตและทรัพย์สิน	ซ่อมแซมถนนคอนกรีตเสริมเหล็ก ในเขตพื้นที่ อบต.ทุ่งหัวช้าง	๑๕๐,๐๐๐	๑๕๐,๐๐๐	๑๕๐,๐๐๐	๑๕๐,๐๐๐	๑๕๐,๐๐๐	ปริมาณถนนที่ ได้ดำเนินการใน แต่ละปี	ราษฎรได้รับ ความสะดวก ปลอดภัยใน การสัญจร	กองช่าง อบต.ทุ่งหัวช้าง
*๓๗	ปรับปรุง ซ่อมแซมศูนย์พัฒนา เด็กเล็กในเขต อบต.ทุ่งหัวช้าง	เพื่อความปลอดภัยของผู้เรียน และทรัพย์สินของ ศพด. และ ศพด. มีความมั่นคงแข็งแรง	ศพด. ในเขต อบต.ทุ่งหัวช้าง	๒๐๐,๐๐๐	๒๐๐,๐๐๐	๒๐๐,๐๐๐	๒๐๐,๐๐๐	๒๐๐,๐๐๐	จำนวน ศพด. ที่ ได้ดำเนินการ	ศพด. มั่นคง แข็งแรงรวม ทั้งทรัพย์สิน ปลอดภัย	กองช่าง อบต.ทุ่งหัวช้าง
*๓๘	ปรับปรุงสนามกีฬา ลานกีฬา ในเขตพื้นที่ อบต.ทุ่งหัวช้าง	เพื่อให้ประชาชน เยาวชนมี สถานที่ออกกำลังกาย และใช้ เวลาว่างให้เกิดประโยชน์	สนามกีฬา ลานกีฬาในเขต อบต. ทุ่งหัวช้าง	๒๐๐,๐๐๐	๒๐๐,๐๐๐	๒๐๐,๐๐๐	๒๐๐,๐๐๐	๒๐๐,๐๐๐	ปริมาณงานที่ สร้างเสร็จใน แต่ละปี	ประชาชนมี สุขภาพแข็งแรงสมบูรณ์	กองช่าง อบต.ทุ่งหัวช้าง
	รวม ๓ โครงการ			๕๕๐,๐๐๐	๕๕๐,๐๐๐	๕๕๐,๐๐๐	๕๕๐,๐๐๐	๕๕๐,๐๐๐			

## รายละเอียดโครงการพัฒนา

แผนพัฒนาท้องถิ่น (พ.ศ.๒๕๖๑ - ๒๕๖๕)

องค์การบริหารส่วนตำบลทุ่งหัวช้าง

ก. ยุทธศาสตร์จังหวัดที่ ๔ ยุทธศาสตร์เมืองแห่งคุณภาพชีวิต

ข. ยุทธศาสตร์การพัฒนาขององค์การปกครองส่วนท้องถิ่นในเขตจังหวัด ยุทธศาสตร์ที่ ๒ การพัฒนาภูมินิเวศน์วัฒนธรรมและอารยสถาปัตยกรรม

๒. ยุทธศาสตร์ การพัฒนาโครงสร้างพื้นฐาน สาธารณูปโภค สาธารณูปการ

๑.๑ แผนงานอุตสาหกรรมและการโยธา

ที่	โครงการ	วัตถุประสงค์	เป้าหมาย (ผลผลิตของโครงการ)	งบประมาณ					ตัวชี้วัด (KPI)	ผลที่คาดว่าจะได้รับ	หน่วยงาน รับผิดชอบหลัก
				๒๕๖๑ (บาท)	๒๕๖๒ (บาท)	๒๕๖๓ (บาท)	๒๕๖๔ (บาท)	๒๕๖๕ (บาท)			
*๓๙	ก่อสร้างถนนคอนกรีตเสริมเหล็ก สายบ้านสัญญาณ หมู่ที่ ๗ เชื่อม บ้านโป่งแดง หมู่ที่ ๕ พร้อมลูกรังไหล่ทาง	เพื่อให้ประชาชนในพื้นที่ใช้ สัญจรได้อย่างสะดวกและ ปลอดภัยทั้งชีวิตและทรัพย์สิน	ถนนคอนกรีตเสริมเหล็ก สายบ้านสัญญาณ หมู่ที่ ๗ เชื่อม บ้านโป่งแดง หมู่ที่ ๕ ขนาด กว้าง ๖ ม. ยาว ๑๓๕ ม. หนา ๐.๑๕ ม. (ปี ๒๕๖๐ ยาว ๕๑ ม.)	๒๐๕,๐๐๐	-	-	-	-	ปริมาณ ถนนที่ สร้าง เสร็จ	ประชาชน ร้อยละ ๙๐ ได้รับความ สะดวกในการ เดินทางบนถนน และมีความ ปลอดภัยในชีวิต และทรัพย์สิน	กองช่าง อบต.ทุ่งหัวช้าง กับ อบจ.ลำพูน
*๔๐	ก่อสร้างถนนคอนกรีตเสริมเหล็ก ซอยมะขามป้อม หมู่ที่ ๔ หมู่บ้านหัวขัว	เพื่อให้ประชาชนในพื้นที่ใช้ สัญจรได้อย่างสะดวกและ ปลอดภัยทั้งชีวิตและทรัพย์สิน	ก่อสร้างถนนคอนกรีตเสริมเหล็ก ซอยมะขามป้อม หมู่ที่ ๔ หมู่บ้านหัวขัว ระยะทางกว้าง ๓ เมตร ยาว ๙๐ เมตรหนา ๐.๑๕ เมตร	๑๕๖,๐๐๐	-	-	-	-	ระยะทางของ ถนนที่ได้ก่อสร้าง	การคมนาคม สะดวกปลอดภัย ร้อยละ ๑๐๐	กองช่าง อบต.ทุ่งหัวช้าง
	รวม ๒ โครงการ			๓๖๑,๐๐๐	-	-	-	-			

รายละเอียดโครงการพัฒนา  
แผนพัฒนาท้องถิ่น (พ.ศ.๒๕๖๑ - ๒๕๖๕)  
องค์การบริหารส่วนตำบลทุ่งหัวช้าง

ก. ยุทธศาสตร์จังหวัดที่ ๔ ยุทธศาสตร์เมืองแห่งคุณภาพชีวิต

ข. ยุทธศาสตร์การพัฒนาขององค์กรปกครองส่วนท้องถิ่นในเขตจังหวัด ยุทธศาสตร์ที่ ๒ การพัฒนาภูมินิเวศน์วัฒนธรรมและอารยสถาปัตยกรรม

๒. ยุทธศาสตร์ การพัฒนาโครงสร้างพื้นฐาน สาธารณูปโภค สาธารณูปการ

๑.๑ แผนงานอุตสาหกรรมและการโยธา

ที่	โครงการ	วัตถุประสงค์	เป้าหมาย (ผลผลิตของโครงการ)	งบประมาณ					ตัวชี้วัด (KPI)	ผลที่คาดว่าจะได้รับ	หน่วยงาน รับผิดชอบหลัก
				๒๕๖๑ (บาท)	๒๕๖๒ (บาท)	๒๕๖๓ (บาท)	๒๕๖๔ (บาท)	๒๕๖๕ (บาท)			
*๔๑	ก่อสร้างป้ายศูนย์พัฒนาเด็กเล็ก ในเขต อบต.ทุ่งหัวช้าง	เพื่อเป็นการประชาสัมพันธ์ ศูนย์พัฒนาเด็กเล็กและ เกิดความสวยงาม	ป้ายศูนย์พัฒนาเด็กเล็ก ตามแบบแปลนและประมาณการ กองช่าง	๕๐,๐๐๐	๕๐,๐๐๐	๕๐,๐๐๐	๕๐,๐๐๐	๕๐,๐๐๐	จำนวนป้าย ที่ดำเนินการเสร็จ	เป็นที่รู้จักและ เกิดความ สวยงาม	กองช่าง อบต.ทุ่งหัวช้าง
**๔๒	ก่อสร้างถนนคอนกรีตเสริมเหล็ก ซอยบ้านนายเสาร์ตีบ ค่าแฉ่ง หมู่ที่ ๔ บ้านหัวขัว	เพื่อให้ประชาชนในพื้นที่ใช้ สัญจรได้อย่างสะดวกและ ปลอดภัยทั้งชีวิตและทรัพย์สิน	ถนนคอนกรีตเสริมเหล็ก สายบ้านนายเสาร์ตีบ ค่าแฉ่ง หมู่ที่ ๔ บ้านหัวขัว ระยะทางกว้าง ๓ เมตร ยาว ๑๐๐ ม. หนา ๐.๑๕ เมตร	-	-	-	-	๒๐๐,๐๐๐	ระยะทาง ของถนนที่ ได้ก่อสร้าง	การคมนาคม สะดวกและ ปลอดภัย ร้อยละ ๑๐๐	กองช่าง อบต.ทุ่งหัวช้าง
	รวม ๒ โครงการ			๕๐,๐๐๐	๕๐,๐๐๐	๕๐,๐๐๐	๕๐,๐๐๐	๒๕๐,๐๐๐			

รายละเอียดโครงการพัฒนา  
แผนพัฒนาท้องถิ่น (พ.ศ.๒๕๖๑ - ๒๕๖๕)  
องค์การบริหารส่วนตำบลทุ่งหัวช้าง

ก. ยุทธศาสตร์จังหวัดที่ ๔ ยุทธศาสตร์เมืองแห่งคุณภาพชีวิต

ข. ยุทธศาสตร์การพัฒนาขององค์กรปกครองส่วนท้องถิ่นในเขตจังหวัด ยุทธศาสตร์ที่ ๒ การพัฒนาภูมินิเวศน์วัฒนธรรมและอารยสถาปัตยกรรม

๒. ยุทธศาสตร์ การพัฒนาโครงสร้างพื้นฐาน สาธารณูปโภค สาธารณูปการ

๑.๑ แผนงานอุตสาหกรรมและการโยธา

ที่	โครงการ	วัตถุประสงค์	เป้าหมาย (ผลผลิตของโครงการ)	งบประมาณ					ตัวชี้วัด (KPI)	ผลที่คาดว่าจะได้รับ	หน่วยงาน รับผิดชอบหลัก
				๒๕๖๑ (บาท)	๒๕๖๒ (บาท)	๒๕๖๓ (บาท)	๒๕๖๔ (บาท)	๒๕๖๕ (บาท)			
*๔๓	ก่อสร้างถนนคอนกรีตเสริมเหล็ก สายบ้านนายเสาร์ตา หัวยาว หมู่ที่ ๕ บ้านโป่งแดง	เพื่อให้ประชาชนในพื้นที่ใช้ สัญจรได้อย่างสะดวกและ ปลอดภัยทั้งชีวิตและทรัพย์สิน	ก่อสร้างถนนคอนกรีตเสริมเหล็ก สายบ้านนายเสาร์ตา หัวยาว หมู่ที่ ๕ ขนาดกว้าง ๔ เมตร ยาว ๑๒๐ ม. หนา ๐.๑๕ ม.	-	๒๐๐,๐๐๐	-	-	-	ระยะทาง ของถนนที่ ได้ก่อสร้าง	การคมนาคม สะดวกและ ปลอดภัย ร้อยละ ๑๐๐	กองช่าง อบต.ทุ่งหัวช้าง
**๔๔	ก่อสร้างถนนคอนกรีตเสริมเหล็ก สายบ้านนายอินสวน นาวา หมู่ที่ ๕ บ้านโป่งแดง	เพื่อให้ประชาชนในพื้นที่ใช้ สัญจรได้อย่างสะดวกและ ปลอดภัยทั้งชีวิตและทรัพย์สิน	ก่อสร้างถนนคอนกรีตเสริมเหล็ก สายบ้านนายอินสวน นาวา หมู่ที่ ๕ บ้านโป่งแดง ขนาดกว้าง ๔ ม.ยาว ๒๐๐ ม.หนา ๐.๑๕ ม.	-	-	๔๖๐,๐๐๐	-	-	ระยะทาง ของถนนที่ ได้ก่อสร้าง	การคมนาคม สะดวกและ ปลอดภัย ร้อยละ ๑๐๐	กองช่าง อบต.ทุ่งหัวช้าง
	รวม ๒ โครงการ			-	๒๐๐,๐๐๐	๔๖๐,๐๐๐	-	-			

รายละเอียดโครงการพัฒนา  
แผนพัฒนาท้องถิ่น (พ.ศ.๒๕๖๑ - ๒๕๖๕)  
องค์การบริหารส่วนตำบลทุ่งหัวช้าง

ก. ยุทธศาสตร์จังหวัดที่ ๔ ยุทธศาสตร์เมืองแห่งคุณภาพชีวิต

ข. ยุทธศาสตร์การพัฒนาขององค์กรปกครองส่วนท้องถิ่นในเขตจังหวัด ยุทธศาสตร์ที่ ๒ การพัฒนาภูมินิเวศน์วัฒนธรรมและอารยสถาปัตยกรรม

๒. ยุทธศาสตร์ การพัฒนาโครงสร้างพื้นฐาน สาธารณูปโภค สาธารณูปการ

๑.๑ แผนงานอุตสาหกรรมและการโยธา

ที่	โครงการ	วัตถุประสงค์	เป้าหมาย (ผลผลิตของโครงการ)	งบประมาณ					ตัวชี้วัด (KPI)	ผลที่คาดว่าจะได้รับ	หน่วยงาน รับผิดชอบหลัก
				๒๕๖๑ (บาท)	๒๕๖๒ (บาท)	๒๕๖๓ (บาท)	๒๕๖๔ (บาท)	๒๕๖๕ (บาท)			
*๔๕	ก่อสร้างถนนคอนกรีตเสริมเหล็ก ซอยบ้านนายปู่อ้าย เงินคำสิงห์ หมู่ที่ ๕ บ้านโป่งแดง	เพื่อให้ประชาชนในพื้นที่ใช้ สัญจรได้อย่างสะดวกและ ปลอดภัยทั้งชีวิตและทรัพย์สิน	ก่อสร้างถนนคอนกรีตเสริมเหล็ก ซอยบ้านนายปู่อ้าย เงินคำสิงห์ หมู่ที่ ๕ บ้านโป่งแดง ขนาดกว้าง ๔ ม.ยาว ๒๐๐ ม.หนา ๐.๑๕ ม.	-	-	-	๔๖๐,๐๐๐	-	ระยะทาง ของถนนที่ ได้ก่อสร้าง	การคมนาคม สะดวกและ ปลอดภัย ร้อยละ ๑๐๐	กองช่าง อบต.ทุ่งหัวช้าง
**๔๖	โครงการอนุรักษ์ทรัพยากร ธรรมชาติและสิ่งแวดล้อม	เพื่อปรับปรุงทัศนียภาพ น้ำให้สวยงามเหมาะสมกับ เป็นสถานที่ท่องเที่ยวตาม คำขวัญของอำเภอทุ่งหัวช้าง	ปรับปรุงทัศนียภาพน้ำ แม่ปึงแดง หมู่ที่ ๖	๑๐๐,๐๐๐	๑๐๐,๐๐๐	๑๐๐,๐๐๐	๑๐๐,๐๐๐	๑๐๐,๐๐๐	ปริมาณงานที่ สร้างเสร็จใน แต่ละปี	เป็นแหล่ง ท่องเที่ยว ที่สวยงาม และมีนักท่องเที่ยว เยี่ยมชม มากขึ้น	สำนักปลัด
	รวม ๒ โครงการ			๑๐๐,๐๐๐	๑๐๐,๐๐๐	๑๐๐,๐๐๐	๕๖๐,๐๐๐	๑๐๐,๐๐๐			

รายละเอียดโครงการพัฒนา  
แผนพัฒนาท้องถิ่น (พ.ศ.๒๕๖๑ - ๒๕๖๕)  
องค์การบริหารส่วนตำบลทุ่งหัวช้าง

ก. ยุทธศาสตร์จังหวัดที่ ๔ ยุทธศาสตร์เมืองแห่งคุณภาพชีวิต

ข. ยุทธศาสตร์การพัฒนาขององค์กรปกครองส่วนท้องถิ่นในเขตจังหวัด ยุทธศาสตร์ที่ ๒ การพัฒนาภูมินิเวศน์วัฒนธรรมและอารยสถาปัตยกรรม

๒. ยุทธศาสตร์ การพัฒนาโครงสร้างพื้นฐาน สาธารณูปโภค สาธารณูปการ

๑.๑ แผนงานอุตสาหกรรมและการโยธา

ที่	โครงการ	วัตถุประสงค์	เป้าหมาย (ผลผลิตของโครงการ)	งบประมาณ					ตัวชี้วัด (KPI)	ผลที่คาดว่าจะได้รับ	หน่วยงาน รับผิดชอบหลัก
				๒๕๖๑ (บาท)	๒๕๖๒ (บาท)	๒๕๖๓ (บาท)	๒๕๖๔ (บาท)	๒๕๖๕ (บาท)			
๔๗	ก่อสร้างถนนคอนกรีตเสริมเหล็ก ซอยหน้าบ้านนายผัดเมือง มอยทา หมู่ที่ ๑๑ บ้านสันดอนมูล	เพื่อให้ประชาชนในพื้นที่ใช้ สัญจรได้อย่างสะดวกและ ปลอดภัยทั้งชีวิตและทรัพย์สิน	ก่อสร้างถนนคอนกรีตเสริมเหล็ก ซอยหน้าบ้านนายผัดเมือง มอยทา หมู่ที่ ๑๑ ขนาดกว้าง ๓ เมตร ยาว ๕๒ ม. หน้า ๐.๑๕ ม.	๑๐๐,๐๐๐	-	-	-	-	ระยะทาง ของถนนที่ ได้ก่อสร้าง	การคมนาคม สะดวกและ ปลอดภัย ร้อยละ ๑๐๐	กองช่าง อบต.ทุ่งหัวช้าง
*๔๘	ซ่อมแซมระบบประปาบน้ำดื่ม คสล.สายน้ำดิบหลวง หมู่ที่ ๙ บ้านดง	เพื่อให้ประชาชนมีน้ำอุปโภค บริโภคเพียงพอตลอดปี	ซ่อมแซมบ่อน้ำดื่มภายในหมู่บ้าน หมู่ที่ ๙ บ้านดง ขนาดกว้าง ๒ ม. ยาว ๓ ม. สูง ๒.๕ ม.	-	-	๒๑๒,๐๐๐	-	-	ปริมาณงานที่ สร้างเสร็จ	ราษฎรมีน้ำใช้ อุปโภคบริโภค ตลอดทั้งปี	กองช่าง อบต.ทุ่งหัวช้าง
*๔๙	ก่อสร้างถนนคอนกรีตเสริมเหล็ก สายบ้านนายสมมิน สุตา หมู่ที่ ๔ บ้านหัวขัว	เพื่อให้ประชาชนในพื้นที่ใช้ สัญจรได้อย่างสะดวกและ ปลอดภัยทั้งชีวิตและทรัพย์สิน	ก่อสร้างถนนคอนกรีตเสริมเหล็ก สายบ้านนายสมมิน สุตา หมู่ที่ ๔ ขนาดกว้าง ๓ เมตร ยาว ๑๐๐ ม. หน้า ๐.๑๕ ม.	-	-	-	๑๕๐,๐๐๐	-	ระยะทาง ของถนนที่ ได้ก่อสร้าง	การคมนาคม สะดวกและ ปลอดภัย ร้อยละ ๑๐๐	กองช่าง อบต.ทุ่งหัวช้าง
	รวม ๓ โครงการ			๑๐๐,๐๐๐	-	๒๑๒,๐๐๐	๑๕๐,๐๐๐	-			

รายละเอียดโครงการพัฒนา  
แผนพัฒนาท้องถิ่น (พ.ศ.๒๕๖๑ - ๒๕๖๕)  
องค์การบริหารส่วนตำบลทุ่งหัวช้าง

ก. ยุทธศาสตร์จังหวัดที่ ๔ ยุทธศาสตร์เมืองแห่งคุณภาพชีวิต

ข. ยุทธศาสตร์การพัฒนาขององค์การปกครองส่วนท้องถิ่นในเขตจังหวัด ยุทธศาสตร์ที่ ๒ การพัฒนาภูมินิเวศน์วัฒนธรรมและอารยสถาปัตยกรรม

๒. ยุทธศาสตร์ การพัฒนาโครงสร้างพื้นฐาน สาธารณูปโภค สาธารณูปการ

๑.๑ แผนงานอุตสาหกรรมและการโยธา

ที่	โครงการ	วัตถุประสงค์	เป้าหมาย (ผลผลิตของโครงการ)	งบประมาณ					ตัวชี้วัด (KPI)	ผลที่คาดว่าจะได้รับ	หน่วยงาน รับผิดชอบหลัก
				๒๕๖๑ (บาท)	๒๕๖๒ (บาท)	๒๕๖๓ (บาท)	๒๕๖๔ (บาท)	๒๕๖๕ (บาท)			
*๕๐	ก่อสร้างถนนคอนกรีตเสริมเหล็ก สายหน้าบ้านนายสุข อุ่นเรือน หมู่ที่ ๔ บ้านหัวช้าง	เพื่อให้ประชาชนในพื้นที่ใช้ สัญจรได้อย่างสะดวกและ ปลอดภัยทั้งชีวิตและทรัพย์สิน	ก่อสร้างถนนคอนกรีตเสริมเหล็ก สายหน้าบ้านสุข อุ่นเรือน หมู่ที่ ๔ บ้านหัวช้าง ขนาดกว้าง ๔ ม. ยาว ๙๐ ม. หนา ๐.๑๕ เมตร	-	๑๙๗,๐๐๐	-	-	-	ระยะทางของ ถนนที่ได้ ก่อสร้าง	ประชาชน ร้อยละ ๙๐ ได้รับความ สะดวกในการ เดินทางบน ถนนและมี ความปลอดภัย	กองช่าง อบต.ทุ่งหัวช้าง
**๕๑	ก่อสร้างศาลาอเนกประสงค์ ประจำสุสานของหมู่บ้านสิญชัย	เพื่อใช้เป็นที่ประกอบพิธีกรรม ต่าง ๆ ในสุสานหมู่บ้าน	ก่อสร้างศาลาอเนกประสงค์ ประจำสุสานหมู่บ้านสิญชัย ขนาดกว้าง ๔ ม. ยาว ๖ ม.	-	๑๘๐,๐๐๐	-	-	-	๑ แห่ง	มีสถานที่พัก และประกอบ กิจกรรมต่างๆ ในสุสานของ หมู่บ้าน	กองช่าง อบต.ทุ่งหัวช้าง
	รวม ๒ โครงการ			-	๓๗๗,๐๐๐	-	-	-			

รายละเอียดโครงการพัฒนา  
แผนพัฒนาท้องถิ่น (พ.ศ.๒๕๖๑ - ๒๕๖๕)  
องค์การบริหารส่วนตำบลทุ่งหัวช้าง

ก. ยุทธศาสตร์จังหวัดที่ ๔ ยุทธศาสตร์เมืองแห่งคุณภาพชีวิต

ข. ยุทธศาสตร์การพัฒนาขององค์กรปกครองส่วนท้องถิ่นในเขตจังหวัด ยุทธศาสตร์ที่ ๒ การพัฒนาภูมินิเวศน์วัฒนธรรมและอารยสถาปัตยกรรม

๒. ยุทธศาสตร์ การพัฒนาโครงสร้างพื้นฐาน สาธารณูปโภค สาธารณูปการ

๑.๑ แผนงานอุตสาหกรรมและการโยธา

ที่	โครงการ	วัตถุประสงค์	เป้าหมาย (ผลผลิตของโครงการ)	งบประมาณ					ตัวชี้วัด (KPI)	ผลที่คาดว่าจะได้รับ	หน่วยงาน รับผิดชอบหลัก
				๒๕๖๑ (บาท)	๒๕๖๒ (บาท)	๒๕๖๓ (บาท)	๒๕๖๔ (บาท)	๒๕๖๕ (บาท)			
๕๒	ก่อสร้างถนนคอนกรีตเสริมเหล็ก ซอยหลังบ้านนายสมดา ใจแก้ว หมู่ที่ ๑๒ บ้านดอยวงค์	เพื่อให้ประชาชนในพื้นที่ใช้ สัญจรได้อย่างสะดวกและ ปลอดภัยทั้งชีวิตและทรัพย์สิน	ก่อสร้างถนนคอนกรีตเสริมเหล็ก ซอยหลังบ้านนายสมดา ใจแก้ว หมู่ที่ ๑๒ บ้านดอยวงค์ ขนาดกว้าง ๓ เมตร ยาว ๑๐๐ เมตร หนา ๐.๑๕ เมตร	๘๐,๐๐๐	-	-	-	-	ปริมาณถนน ที่สร้างเสร็จ	การคมนาคม สะดวกและ ปลอดภัย ร้อยละ ๑๐๐	กองช่าง อบต.ทุ่งหัวช้าง
๕๓	ก่อสร้างถนนคอนกรีตเสริมเหล็ก ซอย ๑ บ้านนางดา โปธิวัน ถึงบ้านนายเสารีย์ คำแพง หมู่ที่ ๙ บ้านดง	เพื่อให้ประชาชนในพื้นที่ใช้ สัญจรได้อย่างสะดวกและ ปลอดภัยทั้งชีวิตและทรัพย์สิน	ก่อสร้างถนนคอนกรีตเสริมเหล็ก ซอย ๑ บ้านนางดา โปธิวัน ถึงบ้านนายเสารีย์ คำแพง หมู่ที่ ๙ บ้านดง ระยะทางกว้าง ๔ ม. ยาว ๒๐๐ ม. หนา ๐.๑๕ เมตร	-	-	-	๔๖๐,๐๐๐	-	ระยะทางของ ถนนที่ได้ ก่อสร้าง	การคมนาคม สะดวก และปลอดภัย ร้อยละ ๑๐๐	กองช่าง อบต.ทุ่งหัวช้าง
*๕๔	ก่อสร้างถนนคอนกรีตเสริมเหล็ก สายบ้านนายสิธรรม จันคำ หมู่ที่ ๔ บ้านหัวขัว	เพื่อให้ประชาชนในพื้นที่ใช้ สัญจรได้อย่างสะดวกและ ปลอดภัยทั้งชีวิตและทรัพย์สิน	ก่อสร้างถนนคอนกรีตเสริมเหล็ก สายบ้านนายสิธรรม จันคำ ขนาดกว้าง ๓ เมตร ยาว ๕๐ เมตร หนา ๐.๑๕ เมตร	-	-	-	๑๐๐,๐๐๐	-	ระยะทางของ ถนนที่ได้ ก่อสร้าง	การคมนาคม สะดวก และปลอดภัย ร้อยละ ๑๐๐	กองช่าง อบต.ทุ่งหัวช้าง
	รวม ๓ โครงการ			๘๐,๐๐๐	-	-	๕๖๐,๐๐๐	-			

รายละเอียดโครงการพัฒนา  
แผนพัฒนาท้องถิ่น (พ.ศ.๒๕๖๑ - ๒๕๖๕)  
องค์การบริหารส่วนตำบลทุ่งหัวช้าง

ก. ยุทธศาสตร์จังหวัดที่ ๔ ยุทธศาสตร์เมืองแห่งคุณภาพชีวิต

ข. ยุทธศาสตร์การพัฒนาขององค์กรปกครองส่วนท้องถิ่นในเขตจังหวัด ยุทธศาสตร์ที่ ๒ การพัฒนาภูมินิเวศน์วัฒนธรรมและอารยสถาปัตยกรรม

๒. ยุทธศาสตร์ การพัฒนาโครงสร้างพื้นฐาน สาธารณูปโภค สาธารณูปการ

๑.๑ แผนงานอุตสาหกรรมและการโยธา

ที่	โครงการ	วัตถุประสงค์	เป้าหมาย (ผลผลิตของโครงการ)	งบประมาณ					ตัวชี้วัด (KPI)	ผลที่คาดว่าจะได้รับ	หน่วยงาน รับผิดชอบหลัก
				๒๕๖๑ (บาท)	๒๕๖๒ (บาท)	๒๕๖๓ (บาท)	๒๕๖๔ (บาท)	๒๕๖๕ (บาท)			
**๕๕	ก่อสร้างถนนคอนกรีตเสริมเหล็ก ซอยบ้านนายมาเสาร์ สุ่ม หมู่ที่ ๑๐ บ้านหนองผำ	เพื่อให้ประชาชนในพื้นที่ใช้ สัญจรได้อย่างสะดวกและ ปลอดภัยทั้งชีวิตและทรัพย์สิน	ก่อสร้างถนนคอนกรีตเสริมเหล็ก ซอยบ้านนายมาเสาร์ สุ่ม ขนาดกว้าง ๔ ม. ยาว ๒๐๐ ม. หนา ๐.๑๕ เมตร	-	-	-	๔๖๐,๐๐๐	-	ระยะทางของ ถนนที่ได้ ก่อสร้าง	การคมนาคม สะดวกและ ปลอดภัย ร้อยละ ๑๐๐	กองช่าง อบต.ทุ่งหัวช้าง
*๕๖	ก่อสร้างถนนคอนกรีตเสริมเหล็ก สายบ้านนายคูปืด ใจแก้ว หมู่ที่ ๑๑ บ้านสันดอนมูล	เพื่อให้ประชาชนในพื้นที่ใช้ สัญจรได้อย่างสะดวกและ ปลอดภัยทั้งชีวิตและทรัพย์สิน	ก่อสร้างถนนคอนกรีตเสริมเหล็ก สายบ้านนายคูปืด ใจแก้ว หมู่ที่ ๑๑ บ้านสันดอนมูล ระยะทางขนาด กว้าง ๔ เมตร ยาว ๒๐๐ ม. หนา ๐.๑๕ เมตร	-	๔๖๐,๐๐๐	-	-	-	ระยะทางของ ถนนที่ได้ ก่อสร้าง	การคมนาคม สะดวกและ ปลอดภัย ร้อยละ ๑๐๐	กองช่าง อบต.ทุ่งหัวช้าง
	รวม ๒ โครงการ			-	๙๒๐,๐๐๐	-	๙๒๐,๐๐๐	-			

รายละเอียดโครงการพัฒนา  
แผนพัฒนาท้องถิ่น (พ.ศ.๒๕๖๑ - ๒๕๖๕)  
องค์การบริหารส่วนตำบลทุ่งหัวช้าง

ก. ยุทธศาสตร์จังหวัดที่ ๔ ยุทธศาสตร์เมืองแห่งคุณภาพชีวิต

ข. ยุทธศาสตร์การพัฒนาขององค์กรปกครองส่วนท้องถิ่นในเขตจังหวัด ยุทธศาสตร์ที่ ๒ การพัฒนาภูมินิเวศน์วัฒนธรรมและอารยสถาปัตยกรรม

๒. ยุทธศาสตร์ การพัฒนาโครงสร้างพื้นฐาน สาธารณูปโภค สาธารณูปการ

๑.๑ แผนงานอุตสาหกรรมและการโยธา

ที่	โครงการ	วัตถุประสงค์	เป้าหมาย (ผลผลิตของโครงการ)	งบประมาณ					ตัวชี้วัด (KPI)	ผลที่คาดว่าจะได้รับ	หน่วยงาน รับผิดชอบหลัก
				๒๕๖๑ (บาท)	๒๕๖๒ (บาท)	๒๕๖๓ (บาท)	๒๕๖๔ (บาท)	๒๕๖๕ (บาท)			
*๕๘	ก่อสร้างถนนคอนกรีตเสริมเหล็ก สายห้วยพาลาคู หมู่ที่ ๗ บ้านสัญชัย	เพื่อให้ประชาชนในพื้นที่ใช้ สัญจรได้อย่างสะดวกและ ปลอดภัยทั้งชีวิตและทรัพย์สิน	ก่อสร้างถนนคอนกรีตเสริมเหล็ก สายห้วยพาลาคู หมู่ที่ ๗ บ้านสัญชัย (ตามแบบแปลนข้าง)	-	-	-	๒๐๐,๐๐๐	-	ระยะทางของ ถนนที่ได้ ก่อสร้าง	การคมนาคม สะดวกและ ปลอดภัย ร้อยละ ๑๐๐	กองช่าง อบต.ทุ่งหัวช้าง
**๕๙	ก่อสร้างถนนคอนกรีตเสริมเหล็ก สายบ้านนายกอง จันทร์คำ หมู่ที่ ๑๑ บ้านสันดอนมูล	เพื่อให้ประชาชนในพื้นที่ใช้ สัญจรได้อย่างสะดวกและ ปลอดภัยทั้งชีวิตและทรัพย์สิน	ก่อสร้างถนนคอนกรีตเสริมเหล็ก สายบ้านนายกอง จันทร์คำ ขนาดกว้าง ๔ ม. ยาว ๑๕๐ ม. หนา ๐.๑๕ เมตร	-	-	-	๒๔๐,๐๐๐	-	ระยะทางของ ถนนที่ได้ ก่อสร้าง	การคมนาคม สะดวกและ ปลอดภัย ร้อยละ ๑๐๐	กองช่าง อบต.ทุ่งหัวช้าง
	รวม ๒ โครงการ			-	-	-	๔๔๐,๐๐๐	-			

รายละเอียดโครงการพัฒนา  
แผนพัฒนาท้องถิ่น (พ.ศ.๒๕๖๑ - ๒๕๖๕)  
องค์การบริหารส่วนตำบลทุ่งหัวช้าง

ก. ยุทธศาสตร์จังหวัดที่ ๔ ยุทธศาสตร์เมืองแห่งคุณภาพชีวิต

ข. ยุทธศาสตร์การพัฒนาขององค์กรปกครองส่วนท้องถิ่นในเขตจังหวัด ยุทธศาสตร์ที่ ๒ การพัฒนาภูมินิเวศน์วัฒนธรรมและอารยสถาปัตยกรรม

๒. ยุทธศาสตร์ การพัฒนาโครงสร้างพื้นฐาน สาธารณูปโภค สาธารณูปการ

๑.๑ แผนงานอุตสาหกรรมและการโยธา

ที่	โครงการ	วัตถุประสงค์	เป้าหมาย (ผลผลิตของโครงการ)	งบประมาณ					ตัวชี้วัด (KPI)	ผลที่คาดว่าจะได้รับ	หน่วยงาน รับผิดชอบหลัก
				๒๕๖๑ (บาท)	๒๕๖๒ (บาท)	๒๕๖๓ (บาท)	๒๕๖๔ (บาท)	๒๕๖๕ (บาท)			
*๕๙	ซ่อมแซมฝายห้วยอุ้อธรรม	เพื่อปรับปรุงซ่อมแซมฝายกั้นลำห้วยให้ใช้งานได้ดีและสามารถกักเก็บน้ำได้ดียิ่งขึ้น	ซ่อมแซมฝายกั้นน้ำลำห้วยอุ้อธรรมขนาดสันกว้าง ๔ เมตร ยาว ๒๘ ม.	-	-	-	-	๒๐๐,๐๐๐	ปริมาณงาน การซ่อมแซมฝาย ที่เสร็จ	มีฝายกั้นน้ำที่ พร้อมใช้งาน	กองช่าง อบต.ทุ่งหัวช้าง
*๖๐	ก่อสร้างถนนคอนกรีตเสริมเหล็กสายบ้านหวัน นาวา หมู่ที่ ๕ บ้านโป่งแดง	เพื่อให้ประชาชนในพื้นที่ใช้สัญจรได้อย่างสะดวกและปลอดภัยทั้งชีวิตและทรัพย์สิน	ก่อสร้างถนนคอนกรีตเสริมเหล็กสายบ้านนายหวัน นาวา หมู่ที่ ๕ บ้านโป่งแดง (ตามแบบแปลนช่าง)	-	-	-	-	๒๐๐,๐๐๐	ระยะทางของ ถนนที่ได้ ก่อสร้าง	การคมนาคม สะดวกและ ปลอดภัย ร้อยละ ๑๐๐	กองช่าง อบต.ทุ่งหัวช้าง
	รวม ๒ โครงการ			-	-	-	-	๔๐๐,๐๐๐			

รายละเอียดโครงการพัฒนา  
แผนพัฒนาท้องถิ่น (พ.ศ.๒๕๖๑ - ๒๕๖๕)  
องค์การบริหารส่วนตำบลทุ่งหัวช้าง

ก. ยุทธศาสตร์จังหวัดที่ ๔ ยุทธศาสตร์เมืองแห่งคุณภาพชีวิต

ข. ยุทธศาสตร์การพัฒนาขององค์กรปกครองส่วนท้องถิ่นในเขตจังหวัด ยุทธศาสตร์ที่ ๒ การพัฒนาภูมินิเวศน์วัฒนธรรมและอารยสถาปัตยกรรม

๒. ยุทธศาสตร์ การพัฒนาโครงสร้างพื้นฐาน สาธารณูปโภค สาธารณูปการ

๑.๑ แผนงานอุตสาหกรรมและการโยธา

ที่	โครงการ	วัตถุประสงค์	เป้าหมาย (ผลผลิตของโครงการ)	งบประมาณ					ตัวชี้วัด (KPI)	ผลที่คาดว่าจะได้รับ	หน่วยงาน รับผิดชอบหลัก
				๒๕๖๑ (บาท)	๒๕๖๒ (บาท)	๒๕๖๓ (บาท)	๒๕๖๔ (บาท)	๒๕๖๕ (บาท)			
*๖๑	ก่อสร้างถังเก็บน้ำ คสล.พร้อมเครื่องกรองน้ำ จำนวน ๑ จุด ใกล้บ้านนายสามารถ นะกาลัง หมู่ที่ ๕ บ้านโป่งแดง	เพื่อให้ประชาชนในพื้นที่ได้น้ำที่สะอาดและเพียงพอต่อการอุปโภค บริโภคภายในหมู่บ้าน	ก่อสร้างถังเก็บน้ำ คสล.พร้อมเครื่องกรองน้ำ จำนวน ๑ จุด หมู่ที่ ๕ บ้านโป่งแดง กว้าง ๔ ม. สูง ๓ ม. (ตามแบบแปลนกองช่าง)	-	-	๒๐๐,๐๐๐	-	-	ปริมาณถังเก็บน้ำที่ได้ก่อสร้าง	มีน้ำใช้อุปโภคบริโภคที่สะอาดและเพียงพอ	กองช่าง อบต.ทุ่งหัวช้าง
*๖๒	ก่อสร้างสนามเด็กเล่นพร้อมเครื่องเล่นสนามกลางแจ้ง หมู่ที่ ๖ บ้านแม่ปิ่นแดง	เพื่อให้เด็กมีพัฒนาการทางร่างกายที่สมวัยตามช่วงอายุ	ก่อสร้างสนามเด็กเล่นพร้อมเครื่องเล่นสนามกลางแจ้ง หมู่ที่ ๖ บ้านแม่ปิ่นแดง กว้าง ๘ ม. ยาว ๑๒ ม. สูง ๓ ม.	-	-	๒๐๐,๐๐๐	-	-	ปริมาณสนามเด็กเล่นที่สร้างเสร็จ	เด็กมีพัฒนาการทางด้านร่างกายที่สมวัย	กองช่าง อบต.ทุ่งหัวช้าง
*๖๓	ก่อสร้างถนนคอนกรีตเสริมเหล็กสายบ้านนางผ่องศรี วรรณภาค หมู่ที่ ๖ บ้านแม่ปิ่นแดง (ห้วยอมบ้านศรีบุญเรือง)	เพื่อให้ประชาชนในพื้นที่ใช้สัญจรได้อย่างสะดวกและปลอดภัยทั้งชีวิตและทรัพย์สิน	ก่อสร้างถนนคอนกรีตเสริมเหล็กสายบ้านนางผ่องศรี วรรณภาค หมู่ที่ ๖ บ้านแม่ปิ่นแดง (ห้วยอมบ้านศรีบุญเรือง) (ตามแบบแปลนช่าง)	-	-	๒๐๐,๐๐๐	-	-	ระยะทางของถนนที่ได้ก่อสร้าง	การคมนาคมสะดวกและปลอดภัย ร้อยละ ๑๐๐	กองช่าง อบต.ทุ่งหัวช้าง
	รวม ๓ โครงการ			-	-	๒๐๐,๐๐๐	-	-			

## รายละเอียดโครงการพัฒนา

แผนพัฒนาท้องถิ่น (พ.ศ.๒๕๖๑ - ๒๕๖๕)

องค์การบริหารส่วนตำบลทุ่งหัวช้าง

ก. ยุทธศาสตร์จังหวัดที่ ๔ ยุทธศาสตร์เมืองแห่งคุณภาพชีวิต

ข. ยุทธศาสตร์การพัฒนาขององค์กรปกครองส่วนท้องถิ่นในเขตจังหวัด ยุทธศาสตร์ที่ ๒ การพัฒนาภูมินิเวศน์วัฒนธรรมและอารยสถาปัตยกรรม

๒. ยุทธศาสตร์ การพัฒนาโครงสร้างพื้นฐาน สาธารณูปโภค สาธารณูปการ

๑.๑ แผนงานอุตสาหกรรมและการโยธา

ที่	โครงการ	วัตถุประสงค์	เป้าหมาย (ผลผลิตของโครงการ)	งบประมาณ					ตัวชี้วัด (KPI)	ผลที่คาดว่าจะได้รับ	หน่วยงาน รับผิดชอบหลัก
				๒๕๖๑ (บาท)	๒๕๖๒ (บาท)	๒๕๖๓ (บาท)	๒๕๖๔ (บาท)	๒๕๖๕ (บาท)			
*๖๔	ติดตั้งระบบโซลาร์เซลล์ของระบบ ประปาหมู่บ้าน หมู่ที่ ๖ บ้านแม่ปิ่นแดง	เพื่อให้ไฟฟ้าในระบบประปา หมู่บ้านสามารถใช้ได้อย่างทั่ว ถึงและประหยัดไฟฟ้า	ติดตั้งโซลาร์เซลล์ของระบบประปา หมู่บ้านให้ใช้งานได้อย่างต่อเนื่อง	-	-	-	-	๒๐๐,๐๐๐	จำนวน ๑ แห่ง	มีไฟฟ้าเพียงพอ ต่อการใช้งาน ระบบประปา หมู่บ้าน	กองช่าง อบต.ทุ่งหัวช้าง
*๖๕	ก่อสร้างถนนคอนกรีตเสริมเหล็ก สายบ้านนายแก้ว ตำบลตะนะ หมู่ที่ ๗ บ้านสัญชัย	เพื่อให้ประชาชนในพื้นที่ใช้ สัญจรได้อย่างสะดวกและ ปลอดภัยทั้งชีวิตและทรัพย์สิน	ก่อสร้างถนนคอนกรีตเสริมเหล็ก สายบ้านนายแก้ว ตำบลตะนะ หมู่ที่ ๗ บ้านสัญชัยขนาดกว้าง ๔ เมตร ยาว ๖๕ ม. หนา ๐.๑๕ ม.	-	-	๒๐๐,๐๐๐	-	-	ระยะทางของ ถนนที่ได้ ก่อสร้าง	การคมนาคม สะดวกและ ปลอดภัย ร้อยละ ๑๐๐	กองช่าง อบต.ทุ่งหัวช้าง
*๖๖	ติดตั้งซัมเมอร์ท่อน้ำดิบพร้อมท่อ ระบบส่งน้ำ บ้านสัญชัย หมู่ที่ ๗	เพื่อให้ประชาชนมีน้ำอุปโภค บริโภค เพียงพอ	ติดตั้งซัมเมอร์ท่อน้ำดิบ พร้อมท่อ ระบบส่งน้ำ	-	-	-	๒๐๐,๐๐๐	-	จำนวน ๑ แห่ง	มีน้ำเพียงพอ กับการอุปโภค บริโภค	กองช่าง อบต.ทุ่งหัวช้าง
	รวม ๓ โครงการ			-	-	-	-	๒๐๐,๐๐๐			

## รายละเอียดโครงการพัฒนา

แผนพัฒนาท้องถิ่น (พ.ศ.๒๕๖๑ - ๒๕๖๕)

องค์การบริหารส่วนตำบลทุ่งหัวช้าง

ก. ยุทธศาสตร์จังหวัดที่ ๔ ยุทธศาสตร์เมืองแห่งคุณภาพชีวิต

ข. ยุทธศาสตร์การพัฒนาขององค์กรปกครองส่วนท้องถิ่นในเขตจังหวัด ยุทธศาสตร์ที่ ๒ การพัฒนาภูมินิเวศน์วัฒนธรรมและอารยสถาปัตยกรรม

๒. ยุทธศาสตร์ การพัฒนาโครงสร้างพื้นฐาน สาธารณูปโภค สาธารณูปการ

๑.๑ แผนงานอุตสาหกรรมและการโยธา

ที่	โครงการ	วัตถุประสงค์	เป้าหมาย (ผลผลิตของโครงการ)	งบประมาณ					ตัวชี้วัด (KPI)	ผลที่คาดว่าจะได้รับ	หน่วยงาน รับผิดชอบหลัก
				๒๕๖๑ (บาท)	๒๕๖๒ (บาท)	๒๕๖๓ (บาท)	๒๕๖๔ (บาท)	๒๕๖๕ (บาท)			
**๖๗	ก่อสร้างถนนคอนกรีตเสริมเหล็ก สายบ้านนายลงจันทร์ คำแก้ง หมู่ที่ ๙ บ้านดง	เพื่อให้ประชาชนในพื้นที่ใช้ สัญจรได้อย่างสะดวกและ ปลอดภัยทั้งชีวิตและทรัพย์สิน	ก่อสร้างถนนคอนกรีตเสริมเหล็ก สายบ้านนายลงจันทร์ คำแก้ง ขนาดกว้าง ๓ ม. ยาว ๔๔ ม. หนา ๐.๑๕ เมตร	-	-	-	๑๐๐,๐๐๐	-	ระยะทางของ ถนนที่ได้ ก่อสร้าง	การคมนาคม สะดวกและ ปลอดภัย ร้อยละ ๑๐๐	กองช่าง อบต.ทุ่งหัวช้าง
*๖๘	ก่อสร้างถนนคอนกรีตเสริมเหล็ก สายบ้านนายตีบ อุ่นเรือน หมู่ที่ ๙ บ้านดง	เพื่อให้ประชาชนในพื้นที่ใช้ สัญจรได้อย่างสะดวกและ ปลอดภัยทั้งชีวิตและทรัพย์สิน	ก่อสร้างถนนคอนกรีตเสริมเหล็ก สายบ้านนายตีบ อุ่นเรือน ขนาดกว้าง ๓ ม. ยาว ๔๔ ม. หนา ๐.๑๕ เมตร	-	-	-	๑๐๐,๐๐๐	-	ระยะทางของ ถนนที่ได้ ก่อสร้าง	การคมนาคม สะดวกและ ปลอดภัย ร้อยละ ๑๐๐	กองช่าง อบต.ทุ่งหัวช้าง
	รวม ๒ โครงการ			-	-	-	๒๐๐,๐๐๐	-			

รายละเอียดโครงการพัฒนา  
แผนพัฒนาท้องถิ่น (พ.ศ.๒๕๖๑ - ๒๕๖๕)  
องค์การบริหารส่วนตำบลทุ่งหัวช้าง

ก. ยุทธศาสตร์จังหวัดที่ ๔ ยุทธศาสตร์เมืองแห่งคุณภาพชีวิต

ข. ยุทธศาสตร์การพัฒนาขององค์กรปกครองส่วนท้องถิ่นในเขตจังหวัด ยุทธศาสตร์ที่ ๒ การพัฒนาภูมินิเวศน์วัฒนธรรมและอารยสถาปัตยกรรม

๒. ยุทธศาสตร์ การพัฒนาโครงสร้างพื้นฐาน สาธารณูปโภค สาธารณูปการ

๑.๑ แผนงานอุตสาหกรรมและการโยธา

ที่	โครงการ	วัตถุประสงค์	เป้าหมาย (ผลผลิตของโครงการ)	งบประมาณ					ตัวชี้วัด (KPI)	ผลที่คาดว่าจะได้รับ	หน่วยงาน รับผิดชอบหลัก
				๒๕๖๑ (บาท)	๒๕๖๒ (บาท)	๒๕๖๓ (บาท)	๒๕๖๔ (บาท)	๒๕๖๕ (บาท)			
*๗๐	เสริมผิวถนนพาราแอสฟัลท์ติกคอนกรีต สายบ้านดง หมู่ที่ ๙	เพื่อให้ประชาชนในพื้นที่ใช้สัญจรได้อย่างสะดวกและปลอดภัยทั้งชีวิตและทรัพย์สิน	เสริมผิวถนนพาราแอสฟัลท์ติกคอนกรีต สายกลางบ้านดง หมู่ที่ ๙ ขนาดกว้าง ๔ ม. ยาว ๓๗๕ ม. หนา ๐.๐๕ ม.	-	๔๙๐,๐๐๐	๔๙๐,๐๐๐	๔๙๐,๐๐๐	๔๙๐,๐๐๐	ระยะทางของถนนที่ได้ก่อสร้าง	การคมนาคมสะดวกและปลอดภัย ร้อยละ ๑๐๐	กองช่าง อบต.ทุ่งหัวช้าง
*๗๑	ก่อสร้างถนนคอนกรีตเสริมเหล็ก สายทางไปสุสานบ้านหนองผำ หมู่ที่ ๑๐ บ้านหนองผำ	เพื่อให้ประชาชนในพื้นที่ใช้สัญจรได้อย่างสะดวกและปลอดภัยทั้งชีวิตและทรัพย์สิน	ก่อสร้างถนนคอนกรีตเสริมเหล็ก สายทางไปสุสานบ้านหนองผำ ขนาดกว้าง ๓ ม. ยาว ๙๐ ม. หนา ๐.๑๕ เมตร	-	-	๓๒๐,๐๐๐	-	-	ระยะทางของถนนที่ได้ก่อสร้าง	การคมนาคมสะดวกและปลอดภัย ร้อยละ ๑๐๐	กองช่าง อบต.ทุ่งหัวช้าง
*๗๒	ก่อสร้างถนนคอนกรีตเสริมเหล็ก สายบ้านนายอินเรือน สุดำ หมู่ที่ ๑๐ บ้านหนองผำ	เพื่อให้ประชาชนในพื้นที่ใช้สัญจรได้อย่างสะดวกและปลอดภัยทั้งชีวิตและทรัพย์สิน	ก่อสร้างถนนคอนกรีตเสริมเหล็ก สายบ้านนายอินเรือน สุดำ ขนาดกว้าง ๓ ม. ยาว ๕๐ ม. หนา ๐.๑๕ เมตร	-	-	-	-	๑๐๐,๐๐๐	ระยะทางของถนนที่ได้ก่อสร้าง	การคมนาคมสะดวกและปลอดภัย ร้อยละ ๑๐๐	กองช่าง อบต.ทุ่งหัวช้าง
	รวม ๓ โครงการ			-	๔๙๐,๐๐๐	๘๑๐,๐๐๐	๔๙๐,๐๐๐	๕๙๐,๐๐๐			

รายละเอียดโครงการพัฒนา  
แผนพัฒนาท้องถิ่น (พ.ศ.๒๕๖๑ - ๒๕๖๕)  
องค์การบริหารส่วนตำบลทุ่งหัวช้าง

ก. ยุทธศาสตร์จังหวัดที่ ๔ ยุทธศาสตร์เมืองแห่งคุณภาพชีวิต

ข. ยุทธศาสตร์การพัฒนาขององค์กรปกครองส่วนท้องถิ่นในเขตจังหวัด ยุทธศาสตร์ที่ ๒ การพัฒนาภูมินิเวศน์วัฒนธรรมและอารยสถาปัตยกรรม

๒. ยุทธศาสตร์ การพัฒนาโครงสร้างพื้นฐาน สาธารณูปโภค สาธารณูปการ

๑.๑ แผนงานอุตสาหกรรมและการโยธา

ที่	โครงการ	วัตถุประสงค์	เป้าหมาย (ผลผลิตของโครงการ)	งบประมาณ					ตัวชี้วัด (KPI)	ผลที่คาดว่าจะได้รับ	หน่วยงาน รับผิดชอบหลัก
				๒๕๖๑ (บาท)	๒๕๖๒ (บาท)	๒๕๖๓ (บาท)	๒๕๖๔ (บาท)	๒๕๖๕ (บาท)			
*๗๓	ก่อสร้างถนนคอนกรีตเสริมเหล็ก สายบ้านนายนิโรจน์ สุดำ หมู่ที่ ๑๑ บ้านสันดอนมูล	เพื่อให้ประชาชนในพื้นที่ใช้ สัญจรได้อย่างสะดวกและ ปลอดภัยทั้งชีวิตและทรัพย์สิน	ก่อสร้างถนนคอนกรีตเสริมเหล็ก สายบ้านนายนิโรจน์ สุดำ ขนาดกว้าง ๔ ม. ยาว ๒๐๐ ม. หนา ๐.๑๕ เมตร	-	-	-	-	๔๐๐,๐๐๐	ระยะทางของ ถนนที่ได้ ก่อสร้าง	การคมนาคม สะดวกและ ปลอดภัย ร้อยละ ๑๐๐	กองช่าง อบต.ทุ่งหัวช้าง
*๗๔	ก่อสร้างถนนคอนกรีตเสริมเหล็ก สายบ้านนายนิวัฒน์ ยอดจันทร์ หมู่ที่ ๑๒ บ้านดอยวงค์	เพื่อให้ประชาชนในพื้นที่ใช้ สัญจรได้อย่างสะดวกและ ปลอดภัยทั้งชีวิตและทรัพย์สิน	ก่อสร้างถนนคอนกรีตเสริมเหล็ก สายบ้านนายนิวัฒน์ ยอดจันทร์ ขนาดกว้าง ๓ ม. ยาว ๗๐ ม. หนา ๐.๑๕ เมตร	-	-	๑๑๐,๐๐๐	-	-	ระยะทางของ ถนนที่ได้ ก่อสร้าง	การคมนาคม สะดวกและ ปลอดภัย ร้อยละ ๑๐๐	กองช่าง อบต.ทุ่งหัวช้าง
**๗๕	เสริมผิวถนนพาราแอสฟัลท์ติก คอนกรีต สายบ้านสัญชัย หมู่ที่ ๗	เพื่อให้ประชาชนในพื้นที่ใช้ สัญจรได้อย่างสะดวกและ ปลอดภัยทั้งชีวิตและทรัพย์สิน	เสริมผิวถนนแอสฟัลท์ติก คอนกรีตสายกลางหมู่บ้าน บ้านสัญชัย หมู่ที่ ๗ ขนาดกว้าง ๔ ม. ยาว ๓๗๕ ม. หนา ๐.๐๕ ม.	-	๔๙๖,๐๐๐	-	-	-	๑ สาย	การคมนาคม สะดวกและ ปลอดภัย ร้อยละ ๑๐๐	กองช่าง อบต.ทุ่งหัวช้าง
	รวม ๓ โครงการ			-	๔๙๖,๐๐๐	๑๑๐,๐๐๐	-	๔๐๐,๐๐๐			

รายละเอียดโครงการพัฒนา  
แผนพัฒนาท้องถิ่น (พ.ศ.๒๕๖๑ - ๒๕๖๕)  
องค์การบริหารส่วนตำบลทุ่งหัวช้าง

ก. ยุทธศาสตร์จังหวัดที่ ๔ ยุทธศาสตร์เมืองแห่งคุณภาพชีวิต

ข. ยุทธศาสตร์การพัฒนาขององค์กรปกครองส่วนท้องถิ่นในเขตจังหวัด ยุทธศาสตร์ที่ ๒ การพัฒนาภูมินิเวศน์วัฒนธรรมและอารยสถาปัตยกรรม

๒. ยุทธศาสตร์ การพัฒนาโครงสร้างพื้นฐาน สาธารณูปโภค สาธารณูปการ

๑.๑ แผนงานอุตสาหกรรมและการโยธา

ที่	โครงการ	วัตถุประสงค์	เป้าหมาย (ผลผลิตของโครงการ)	งบประมาณ					ตัวชี้วัด (KPI)	ผลที่คาดว่าจะได้รับ	หน่วยงาน รับผิดชอบหลัก
				๒๕๖๑ (บาท)	๒๕๖๒ (บาท)	๒๕๖๓ (บาท)	๒๕๖๔ (บาท)	๒๕๖๕ (บาท)			
*๗๖	เสริมผิวถนนพาราเอสฟัลท์ติกคอนกรีต สายบ้านหัวขัว หมู่ที่ ๔	เพื่อให้ประชาชนในพื้นที่ใช้สัญจรได้อย่างสะดวกและปลอดภัยทั้งชีวิตและทรัพย์สิน	เสริมผิวถนนพาราเอสฟัลท์ติกคอนกรีต สายบ้านหัวขัว หมู่ที่ ๔ ขนาดกว้าง ๔ ม. ยาว ๑,๐๐๐ ม. หนา ๐.๐๕ ม.	-	๔๙๖,๐๐๐	๔๙๖,๐๐๐	๔๙๖,๐๐๐	๔๙๖,๐๐๐	ระยะทางของถนนที่ได้ก่อสร้าง	การคมนาคมสะดวกและปลอดภัย ร้อยละ ๑๐๐	กองช่าง อบต.ทุ่งหัวช้าง
รวม	๑ โครงการ			-	๔๙๖,๐๐๐	๔๙๖,๐๐๐	๔๙๖,๐๐๐	๔๙๖,๐๐๐			

รายละเอียดโครงการพัฒนา  
แผนพัฒนาท้องถิ่น (พ.ศ.๒๕๖๑ - ๒๕๖๕)  
องค์การบริหารส่วนตำบลทุ่งหัวช้าง

ก. ยุทธศาสตร์จังหวัดที่ ๔ ยุทธศาสตร์เมืองแห่งคุณภาพชีวิต

ข. ยุทธศาสตร์การพัฒนาขององค์การปกครองส่วนท้องถิ่นในเขตจังหวัด ยุทธศาสตร์ที่ ๒ การพัฒนาภูมินิเวศน์วัฒนธรรมและอารยสถาปัตยกรรม

๒. ยุทธศาสตร์ การพัฒนาโครงสร้างพื้นฐาน สาธารณูปโภค สาธารณูปการ

๑.๒ แผนงานการเกษตร

ที่	โครงการ	วัตถุประสงค์	เป้าหมาย (ผลผลิตของโครงการ)	งบประมาณ					ตัวชี้วัด (KPI)	ผลที่คาดว่าจะได้รับ	หน่วยงาน รับผิดชอบหลัก
				๒๕๖๑ (บาท)	๒๕๖๒ (บาท)	๒๕๖๓ (บาท)	๒๕๖๔ (บาท)	๒๕๖๕ (บาท)			
๑	ขุดลอกแหล่งน้ำ คูคลองเพื่อการเกษตรในเขต อบต.ทุ่งหัวช้าง	เพื่อให้ประชาชนมีน้ำเพียงพอต่อการทำการเกษตรในพื้นที่	ขุดลอกแหล่งน้ำ คูคลอง หน้าฝาย แหล่งน้ำต่างๆ ในเขต อบต.ทุ่งหัวช้าง	๒๐๐,๐๐๐	๒๐๐,๐๐๐	๒๐๐,๐๐๐	๒๐๐,๐๐๐	๒๐๐,๐๐๐	จำนวนแหล่งน้ำที่ได้ดำเนินการเสร็จในแต่ละปี	ราษฎรมีน้ำใช้ทำการเกษตรอย่างเพียงพอ	กองช่าง อบต.ทุ่งหัวช้าง
	รวม ๑ โครงการ			๒๐๐,๐๐๐	๒๐๐,๐๐๐	๒๐๐,๐๐๐	๒๐๐,๐๐๐	๒๐๐,๐๐๐			

## รายละเอียดโครงการพัฒนา

แผนพัฒนาท้องถิ่น (พ.ศ.๒๕๖๑ - ๒๕๖๕)

องค์การบริหารส่วนตำบลทุ่งหัวช้าง

ก. ยุทธศาสตร์จังหวัดที่ ๔ ยุทธศาสตร์เมืองแห่งคุณภาพชีวิต

ข. ยุทธศาสตร์การพัฒนาขององค์กรปกครองส่วนท้องถิ่นในเขตจังหวัด ยุทธศาสตร์ที่ ๒ การพัฒนาภูมินิเวศน์วัฒนธรรมและอารยสถาปัตยกรรม

๒. ยุทธศาสตร์ การพัฒนาโครงสร้างพื้นฐาน สาธารณูปโภค สาธารณูปการ

๒.๑ แผนงานเคหะและชุมชน

ที่	โครงการ	วัตถุประสงค์	เป้าหมาย (ผลผลิตของโครงการ)	งบประมาณ					ตัวชี้วัด (KPI)	ผลที่คาดว่าจะได้รับ	หน่วยงาน รับผิดชอบหลัก
				๒๕๖๑ (บาท)	๒๕๖๒ (บาท)	๒๕๖๓ (บาท)	๒๕๖๔ (บาท)	๒๕๖๕ (บาท)			
*๑	ติดตั้ง ปรับปรุงซ่อมแซมไฟฟ้า สาธารณะในเขตพื้นที่ อบต. ทุ่งหัวช้าง	เพื่อให้แสงสว่างบนท้องถนน และเพิ่มความปลอดภัยในการ สัญจร	ติดตั้ง ปรับปรุงซ่อมแซมไฟฟ้า สาธารณะในเขตพื้นที่ อบต. ทุ่งหัวช้าง	๒๓๐,๐๐๐	๘๐,๐๐๐	๘๐,๐๐๐	๘๐,๐๐๐	๘๐,๐๐๐	ปริมาณงานที่ได้ ดำเนินการ	ถนนภายใน หมู่บ้านมีแสง สว่างเพียงพอ และมีความ ปลอดภัย	กองช่าง อบต.ทุ่งหัวช้าง
*๒	ก่อสร้างแสดนดิ่งเชียร์	เพื่อใช้นั่งเชียร์กีฬาหรือทำ กิจกรรมอย่างอื่นที่เป็นภารกิจ ของ อบต.ทุ่งหัวช้าง	ก่อสร้างแสดนดิ่งเชียร์กีฬา จำนวน ๑๐ ตัว ขนาดกว้าง ๒ ม. ยาว ๒ ม. สูง ๒ ม.	-	-	๗๖,๐๐๐	-	-	จำนวนแสดนดิ่งเชียร์ ที่สร้างเสร็จ	มีแสดนดิ่งเชียร์ กีฬาที่เพียงพอ และใช้ทำกิจ กรรมอื่น ๆ ได้	กองช่าง อบต.ทุ่งหัวช้าง
*๓	ก่อสร้างแผงกั้นสนามฟุตบอล	เพื่อใช้กั้นกีดขวางการล่อหล่น จากการเล่นกีฬาหรืออุปกรณ์ กีฬา	ก่อสร้างแผงกั้นสนามฟุตบอล ขนาดยาว ๗๕ ม. สูง ๕ ม.	-	-	๓๔๕,๐๐๐	-	-	ปริมาณงานที่ได้ ดำเนินการ	มีแผงกั้นสนาม ฟุตบอลที่ใช้กั้น การล่อหล่นของ อุปกรณ์กีฬา	กองช่าง อบต.ทุ่งหัวช้าง
	รวม ๓ โครงการ			๒๓๐,๐๐๐	๘๐,๐๐๐	๕๐๑,๐๐๐	๘๐,๐๐๐	๘๐,๐๐๐			

รายละเอียดโครงการพัฒนา  
แผนพัฒนาท้องถิ่น (พ.ศ.๒๕๖๑ - ๒๕๖๕)  
สำหรับ องค์กรปกครองส่วนท้องถิ่นดำเนินการ  
องค์การบริหารส่วนตำบลทุ่งหัวช้าง

ก. ยุทธศาสตร์จังหวัดที่ ๔ ยุทธศาสตร์เมืองแห่งคุณภาพชีวิต

ข. ยุทธศาสตร์การพัฒนาขององค์กรปกครองส่วนท้องถิ่นในเขตจังหวัด ยุทธศาสตร์ที่ ๒ การพัฒนาภูมินิเวศน์วัฒนธรรมและอารยสถาปัตยกรรม

๒. ยุทธศาสตร์ การพัฒนาโครงสร้างพื้นฐาน สาธารณูปโภค สาธารณูปการ

๑.๑ แผนงานอุตสาหกรรมและการโยธา

ที่	โครงการ	วัตถุประสงค์	เป้าหมาย (ผลผลิตของโครงการ)	งบประมาณ					ตัวชี้วัด (KPI)	ผลที่คาดว่าจะได้รับ	หน่วยงาน รับผิดชอบหลัก
				๒๕๖๑ (บาท)	๒๕๖๒ (บาท)	๒๕๖๓ (บาท)	๒๕๖๔ (บาท)	๒๕๖๕ (บาท)			
*๑	โครงการซ่อมแซมบำรุงรักษาถนนผิวจราจรพาราแอสฟัลท์ติกคอนกรีต ถนนสายกลางบ้านดง หมู่ที่ ๙	เพื่อให้ประชาชนในพื้นที่ อบต. ทุ่งหัวช้างได้เดินทางอย่างสะดวกและปลอดภัยในชีวิตและทรัพย์สิน เป็นเส้นทางสายหลักของหมู่บ้าน	ถนนพาราแอสฟัลท์ติกคอนกรีต สายกลาง หมู่ที่ ๙ บ้านดง ขนาดกว้าง ๔ ม. ยาว ๒๘๐ ม. หนา ๐.๑๕ เมตร	-	๔๙๓,๐๐๐	๔๙๓,๐๐๐	๔๙๓,๐๐๐	-	ระยะทางของถนนที่ได้สร้างเสร็จ	ประชาชนร้อยละ ๙๐ สะดวกในการเดินทางบนถนนและมีความปลอดภัยในชีวิตและทรัพย์สิน	กองช่าง อบต.ทุ่งหัวช้าง
รวม	๑ โครงการ			-	๔๙๓,๐๐๐	๔๙๓,๐๐๐	๔๙๓,๐๐๐	-			

รายละเอียดโครงการพัฒนา  
แผนพัฒนาท้องถิ่น (พ.ศ.๒๕๖๑ - ๒๕๖๕)  
สำหรับ องค์กรปกครองส่วนท้องถิ่นดำเนินการ  
องค์การบริหารส่วนตำบลทุ่งหัวช้าง

ก. ยุทธศาสตร์จังหวัดที่ ๔ ยุทธศาสตร์เมืองแห่งคุณภาพชีวิต

ข. ยุทธศาสตร์การพัฒนาขององค์กรปกครองส่วนท้องถิ่นในเขตจังหวัด ยุทธศาสตร์ที่ ๒ การพัฒนาภูมินิเวศน์วัฒนธรรมและอารยสถาปัตยกรรม

๒. ยุทธศาสตร์ การพัฒนาโครงสร้างพื้นฐาน สาธารณูปโภค สาธารณูปการ

๑.๑ แผนงานอุตสาหกรรมและการโยธา

ที่	โครงการ	วัตถุประสงค์	เป้าหมาย (ผลผลิตของโครงการ)	งบประมาณ					ตัวชี้วัด (KPI)	ผลที่คาดว่าจะได้รับ	หน่วยงาน รับผิดชอบหลัก
				๒๕๖๑ (บาท)	๒๕๖๒ (บาท)	๒๕๖๓ (บาท)	๒๕๖๔ (บาท)	๒๕๖๕ (บาท)			
*๒	โครงการซ่อมแซมบำรุงรักษาถนนผิวจราจรแอสฟัลท์ติกคอนกรีต ถนนสายบ้านสัญญา หมู่ที่ ๗ เชื่อมบ้านโป่งแดง หมู่ที่ ๕	เพื่อให้ประชาชนในพื้นที่ อบต. ทุ่งหัวช้างได้เดินทางอย่างสะดวกและปลอดภัยในชีวิตและทรัพย์สิน เป็นเส้นทางเชื่อมต่อสัญญาณหลายหมู่บ้าน	ถนนพาราแอสฟัลท์ติกคอนกรีต สายบ้านสัญญา หมู่ที่ ๗ เชื่อมบ้านโป่งแดง หมู่ที่ ๕ ขนาดกว้าง ๔ ม. ยาว ๒๘๐ ม. หนา ๐.๑๕ เมตร	-	๔๙๓,๐๐๐	๔๙๓,๐๐๐	-	-	ระยะทางของถนนที่ได้สร้างเสร็จ	ประชาชนร้อยละ ๙๐ สะดวกในการเดินทางบนถนนและมีความปลอดภัยในชีวิตและทรัพย์สิน	กองช่าง อบต.ทุ่งหัวช้าง
รวม	๑ โครงการ			-	๔๙๓,๐๐๐	๔๙๓,๐๐๐	-	-			

## รายละเอียดโครงการพัฒนา

แผนพัฒนาท้องถิ่น (พ.ศ.๒๕๖๑ - ๒๕๖๕)

องค์การบริหารส่วนตำบลทุ่งหัวช้าง

ก. ยุทธศาสตร์จังหวัดที่ ๔ ยุทธศาสตร์เมืองแห่งคุณภาพชีวิต

ข. ยุทธศาสตร์การพัฒนาขององค์กรปกครองส่วนท้องถิ่นในเขตจังหวัด ยุทธศาสตร์ที่ ๒ การพัฒนาภูมินิเวศน์วัฒนธรรมและอารยสถาปัตยกรรม

๒. ยุทธศาสตร์ การพัฒนาโครงสร้างพื้นฐาน สาธารณูปโภค สาธารณูปการ

๑.๑ แผนงานอุตสาหกรรมและการโยธา

ที่	โครงการ	วัตถุประสงค์	เป้าหมาย (ผลผลิตของโครงการ)	งบประมาณ					ตัวชี้วัด (KPI)	ผลที่คาดว่าจะได้รับ	หน่วยงาน รับผิดชอบหลัก
				๒๕๖๑ (บาท)	๒๕๖๒ (บาท)	๒๕๖๓ (บาท)	๒๕๖๔ (บาท)	๒๕๖๕ (บาท)			
*๓	โครงการซ่อมแซมบำรุงรักษาถนนผิวจราจรพาราแอสฟัลท์ติกคอนกรีต ถนนภายในหมู่บ้านหัวขัว หมู่ที่ ๔	เพื่อให้ประชาชนในพื้นที่ อบต. ทุ่งหัวช้างได้เดินทางอย่างสะดวกและปลอดภัยในชีวิตและทรัพย์สิน เป็นเส้นทางสายหลักของหมู่บ้าน	ถนนพาราแอสฟัลท์ติกคอนกรีตในเขตหมู่บ้านหัวขัว หมู่ที่ ๔ ขนาดกว้าง ๔ ม. ยาว ๒๘๐ ม. หน้า ๐.๑๕ เมตร	-	-	๔๙๓,๐๐๐	-	-	ระยะทางของถนนที่ได้สร้างเสร็จ	ประชาชนร้อยละ ๙๐ สะดวกในการเดินทางบนถนนและมีความปลอดภัยในชีวิตและทรัพย์สิน	กองช่าง อบต.ทุ่งหัวช้าง
รวม	๑ โครงการ			-	-	๔๙๓,๐๐๐	-	-			

รายละเอียดโครงการพัฒนา  
แผนพัฒนาท้องถิ่น (พ.ศ.๒๕๖๑ - ๒๕๖๕)  
องค์การบริหารส่วนตำบลทุ่งหัวช้าง

ก. ยุทธศาสตร์จังหวัดที่ ๔ ยุทธศาสตร์เมืองแห่งคุณภาพชีวิต

ข. ยุทธศาสตร์การพัฒนาขององค์กรปกครองส่วนท้องถิ่นในเขตจังหวัด ยุทธศาสตร์ที่ ๒ การพัฒนาภูมินิเวศน์วัฒนธรรมและอารยสถาปัตยกรรม

๒. ยุทธศาสตร์ การพัฒนาโครงสร้างพื้นฐาน สาธารณูปโภค สาธารณูปการ

๑.๑ แผนงานอุตสาหกรรมและการโยธา

ที่	โครงการ	วัตถุประสงค์	เป้าหมาย (ผลผลิตของโครงการ)	งบประมาณ					ตัวชี้วัด (KPI)	ผลที่คาดว่าจะได้รับ	หน่วยงาน รับผิดชอบหลัก
				๒๕๖๑ (บาท)	๒๕๖๒ (บาท)	๒๕๖๓ (บาท)	๒๕๖๔ (บาท)	๒๕๖๕ (บาท)			
*๔	โครงการซ่อมแซมบำรุงรักษาถนนผิวจราจรพาราแอสฟัลท์ติกคอนกรีต ถนนภายในหมู่บ้านสันดอนมูล หมู่ที่ ๑๑	เพื่อให้ประชาชนในพื้นที่ อบต. ทุ่งหัวช้างได้เดินทางอย่างสะดวกและปลอดภัยในชีวิตและทรัพย์สิน เป็นเส้นทางสายหลักของหมู่บ้าน	ถนนพาราแอสฟัลท์ติกคอนกรีตในเขตหมู่บ้านสันดอนมูล หมู่ที่ ๑๑ ขนาดกว้าง ๔ ม. ยาว ๒๘๐ ม. หนา ๐.๑๕ เมตร	-	-	-	๔๙๓,๐๐๐	-	ระยะทางของถนนที่ได้สร้างเสร็จ	ประชาชนร้อยละ ๙๐ สะดวกในการเดินทางบนถนนและมีความปลอดภัยในชีวิตและทรัพย์สิน	กองช่าง อบต.ทุ่งหัวช้าง
รวม	๑ โครงการ			-	-	-	๔๙๓,๐๐๐	-			

## รายละเอียดโครงการพัฒนา

แผนพัฒนาท้องถิ่น (พ.ศ.๒๕๖๑ - ๒๕๖๕)

องค์การบริหารส่วนตำบลทุ่งหัวช้าง

ก. ยุทธศาสตร์จังหวัดที่ ๔ ยุทธศาสตร์เมืองแห่งคุณภาพชีวิต

ข. ยุทธศาสตร์การพัฒนาขององค์กรปกครองส่วนท้องถิ่นในเขตจังหวัด ยุทธศาสตร์ที่ ๒ การพัฒนาภูมินิเวศน์วัฒนธรรมและอารยสถาปัตยกรรม

๒. ยุทธศาสตร์ การพัฒนาโครงสร้างพื้นฐาน สาธารณูปโภค สาธารณูปการ

๑.๑ แผนงานอุตสาหกรรมและการโยธา

ที่	โครงการ	วัตถุประสงค์	เป้าหมาย (ผลผลิตของโครงการ)	งบประมาณ					ตัวชี้วัด (KPI)	ผลที่คาดว่าจะได้รับ	หน่วยงาน รับผิดชอบหลัก
				๒๕๖๑ (บาท)	๒๕๖๒ (บาท)	๒๕๖๓ (บาท)	๒๕๖๔ (บาท)	๒๕๖๕ (บาท)			
*๕	โครงการซ่อมแซมบำรุงรักษาถนนผิวจราจรแอสฟัลท์ติกคอนกรีต ถนนภายในเขต อบต. ทุ่งหัวช้าง	เพื่อให้ประชาชนในพื้นที่ อบต. ทุ่งหัวช้างได้เดินทางอย่างสะดวกและปลอดภัยในชีวิตและทรัพย์สิน	ถนนพาราแอสฟัลท์ติกคอนกรีตในเขตพื้นที่ อบต. ทุ่งหัวช้าง ขนาดกว้าง ๔ ม. ยาว ๕๐๐ ม. หนา ๐.๑๕ เมตร	-	-	๕๐๐,๐๐๐	๕๐๐,๐๐๐	๕๐๐,๐๐๐	ระยะทางของถนนที่ได้สร้างเสร็จ	ประชาชนร้อยละ ๙๐ สะดวกในการเดินทางบนถนนและมีความปลอดภัยในชีวิตและทรัพย์สิน	กองช่าง อบต. ทุ่งหัวช้าง
	รวม ๑ โครงการ			-	-	๕๐๐,๐๐๐	๕๐๐,๐๐๐	๕๐๐,๐๐๐			

รายละเอียดโครงการพัฒนา  
แผนพัฒนาท้องถิ่น (พ.ศ.๒๕๖๑ - ๒๕๖๕)  
องค์การบริหารส่วนตำบลทุ่งหัวช้าง

ก. ยุทธศาสตร์จังหวัดที่ ๔ การพัฒนาสู่เมืองแห่งคุณภาพชีวิต (Quality of Life)

ข. ยุทธศาสตร์การพัฒนาขององค์กรปกครองส่วนท้องถิ่นในเขตจังหวัด ยุทธศาสตร์ที่ ๑ การพัฒนาและเพิ่มขีดความสามารถประชาชนบนรากฐานทุนทางวัฒนธรรมชุมชน

๑. ยุทธศาสตร์ การพัฒนาสังคมและความมั่นคง

๑.๑ แผนงานบริหารงานทั่วไป

ที่	โครงการ	วัตถุประสงค์	เป้าหมาย (ผลผลิตของโครงการ)	งบประมาณ					ตัวชี้วัด (KPI)	ผลที่คาดว่าจะได้รับ	หน่วยงาน รับผิดชอบหลัก
				๒๕๖๑ (บาท)	๒๕๖๒ (บาท)	๒๕๖๓ (บาท)	๒๕๖๔ (บาท)	๒๕๖๕ (บาท)			
๑	การเลือกตั้งผู้บริหารท้องถิ่นและสมาชิกสภาท้องถิ่น	เพื่อดำเนินการเลือกตั้งผู้บริหารท้องถิ่นและสมาชิกสภาท้องถิ่นให้สำเร็จด้วยดีตามกฎหมาย	จัดการเลือกตั้งผู้บริหารท้องถิ่นและสมาชิกสภาท้องถิ่น	๔๐๐,๐๐๐ (ปี ๒๕๖๐ = ๑๐,๐๐๐)	๔๐๐,๐๐๐	๔๐๐,๐๐๐	๔๐๐,๐๐๐	๔๐๐,๐๐๐	ร้อยละของผู้มีสิทธิ์เลือกตั้งมาใช้สิทธิ์เลือกตั้งตามหน้าที่	ประชาชนรู้หน้าที่ในการใช้สิทธิ์เลือกตั้ง	สำนักปลัด
๒	โครงการส่งเสริมการเรียนรู้การเมืองการปกครองในระบบประชาธิปไตย	เพื่อให้ประชาชนได้รู้กฎหมายและส่งเสริมการปกครองในระบอบประชาธิปไตย	ประชาชนเข้าร่วมกิจกรรมจำนวน ๘๐ คน	๑๐,๐๐๐ (ปี ๒๕๖๐ = ๑๐,๐๐๐)	๑๐,๐๐๐	๑๐,๐๐๐	๑๐,๐๐๐	๑๐,๐๐๐	ร้อยละของประชาชนที่ได้เข้าร่วมกิจกรรม	ประชาชนเข้าใจระบบการปกครองในระบอบประชาธิปไตย	สำนักปลัด
๓	โครงการ อบต.ทุ่งหัวช้างเคลื่อนที่บริการประชาชน	เพื่อให้ประชาชนได้รับบริการสาธารณะเบื้องต้นอย่างทั่วถึงและมีส่วนร่วมในการพัฒนา	อบต.เคลื่อนที่บริการประชาชนครบทุกหมู่บ้าน จำนวน ๘ หมู่บ้าน	๓๐,๐๐๐ (ปี ๒๕๖๐ = ๒๐,๐๐๐)	๓๐,๐๐๐	๓๐,๐๐๐	๓๐,๐๐๐	๓๐,๐๐๐	จัดประชุมประชาคมครบทุกหมู่บ้าน	ประชาชนได้รับบริการอย่างทั่วถึงทุกหมู่บ้าน	สำนักปลัด
๔	โครงการจัดประชุมประชาคมท้องถิ่นเพื่อการจัดทำแผนพัฒนาท้องถิ่น	เพื่อรับทราบปัญหา ความต้องการ แนวทางการพัฒนาตำบลของประชาชนในพื้นที่รับผิดชอบ	จัดประชุมประชาคมหมู่บ้าน ๘ หมู่บ้าน ตามสัดส่วนที่ได้กำหนด	๓๐,๐๐๐	๓๐,๐๐๐	๓๐,๐๐๐	๓๐,๐๐๐	๓๐,๐๐๐	จัดประชุมประชาคมครบทุกหมู่บ้าน	ประชาชนทุกหมู่บ้านมีส่วนร่วมในการกำหนดแนวทางการพัฒนาพื้นที่ อบต.ทุ่งหัวช้าง	สำนักปลัด
	รวม ๔ โครงการ			๔๗๐,๐๐๐	๔๗๐,๐๐๐	๔๗๐,๐๐๐	๔๗๐,๐๐๐	๔๗๐,๐๐๐			

รายละเอียดโครงการพัฒนา  
แผนพัฒนาท้องถิ่น (พ.ศ.๒๕๖๑ - ๒๕๖๕)  
องค์การบริหารส่วนตำบลทุ่งหัวช้าง

ก. ยุทธศาสตร์จังหวัดที่ ๔ การพัฒนาสู่เมืองแห่งคุณภาพชีวิต (Quality of Life)

ข. ยุทธศาสตร์การพัฒนาขององค์กรปกครองส่วนท้องถิ่นในเขตจังหวัด ยุทธศาสตร์ที่ ๑ การพัฒนาและเพิ่มขีดความสามารถประชาชนบนรากฐานทุนทางวัฒนธรรมชุมชน

๑. ยุทธศาสตร์ การพัฒนาสังคมและความมั่นคง

๑.๑ แผนงานบริหารงานทั่วไป

ที่	โครงการ	วัตถุประสงค์	เป้าหมาย (ผลผลิตของโครงการ)	งบประมาณ					ตัวชี้วัด (KPI)	ผลที่คาดว่าจะได้รับ	หน่วยงาน รับผิดชอบหลัก
				๒๕๖๑ (บาท)	๒๕๖๒ (บาท)	๒๕๖๓ (บาท)	๒๕๖๔ (บาท)	๒๕๖๕ (บาท)			
*๕	โครงการจัดงานพระราชพิธี รัฐพิธีเกี่ยวกับสถาบันชาติ ศาสนาและพระมหากษัตริย์	เพื่อส่งเสริมให้ประชาชนเกิด ความรัก ความศรัทธาใน สถาบันพระมหากษัตริย์ และความเป็นปึกแผ่น ในชาติไทย	การจัดงานพระราชพิธี รัฐพิธีเกี่ยวกับสถาบัน ชาติ ศาสนาและ พระมหากษัตริย์	-	๕๐,๐๐๐	๕๐,๐๐๐	๕๐,๐๐๐	๕๐,๐๐๐	กิจกรรมที่ ดำเนินการ	ประชาชนเกิดความ สามัคคี มีความปรองดอง สมานฉันท์รักศรัทธาใน สถาบันชาติ ศาสนา พระมหากษัตริย์	สำนักปลัด อบต.ทุ่งหัวช้าง
	รวม ๑ โครงการ			-	๕๐,๐๐๐	๕๐,๐๐๐	๕๐,๐๐๐	๕๐,๐๐๐			

รายละเอียดโครงการพัฒนา  
แผนพัฒนาท้องถิ่น (พ.ศ.๒๕๖๑ - ๒๕๖๕)  
องค์การบริหารส่วนตำบลทุ่งหัวช้าง

ก. ยุทธศาสตร์จังหวัดที่ ๔ การพัฒนาสู่เมืองแห่งคุณภาพชีวิต (Quality of Life)

ข. ยุทธศาสตร์การพัฒนาขององค์กรปกครองส่วนท้องถิ่นในเขตจังหวัด ยุทธศาสตร์ที่ ๑ การพัฒนาและเพิ่มขีดความสามารถประชาชนบนรากฐานทุนทางวัฒนธรรมชุมชน

๑. ยุทธศาสตร์ การพัฒนาสังคมและความมั่นคง

๑.๒ แผนงานการรักษาความสงบภายใน

ที่	โครงการ	วัตถุประสงค์	เป้าหมาย (ผลผลิตของโครงการ)	งบประมาณ					ตัวชี้วัด (KPI)	ผลที่คาดว่าจะได้รับ	หน่วยงาน รับผิดชอบหลัก
				๒๕๖๑ (บาท)	๒๕๖๒ (บาท)	๒๕๖๓ (บาท)	๒๕๖๔ (บาท)	๒๕๖๕ (บาท)			
๑	โครงการป้องกันและลดอุบัติเหตุทางถนน	เพื่อลดการเกิดอุบัติเหตุในพื้นที่และช่วงเทศกาลต่าง ๆ	อัตราการเกิดอุบัติเหตุ ช่วงเทศกาลปีใหม่และเทศกาลสงกรานต์ ลดลง	๓๑,๐๐๐ (ปี ๒๕๖๐ = ๒๐,๐๐๐)	๓๑,๐๐๐	๓๑,๐๐๐	๓๑,๐๐๐	๓๑,๐๐๐	จำนวนครั้งที่ได้ดำเนินการ ปีละ ๒ ครั้ง	ลดอุบัติเหตุในท้องที่และประชาชนมีความปลอดภัยในชีวิตและทรัพย์สินมากขึ้น	สำนักปลัด
๒	โครงการเฝ้าระวังภัยในช่วงภัยแล้ง	เพื่อเป็นการเฝ้าระวัง ติดตามดูแลการเกิดเพลิงไหม้ การเกิดหมอกควันในพื้นที่	จัดเจ้าหน้าที่บริการติดตามการเกิดเพลิงไหม้ อัคคีภัยต่าง ๆ ในพื้นที่	๓๐,๐๐๐ (ปี ๒๕๖๐ = ๒๕,๐๐๐)	๓๐,๐๐๐	๓๐,๐๐๐	๓๐,๐๐๐	๓๐,๐๐๐	จำนวนเจ้าหน้าที่ที่มาปฏิบัติหน้าที่	อัตราการเกิด อัคคีภัย การเกิดหมอกควันลดลง	สำนักปลัด
๓	โครงการป้องกันและบรรเทาสาธารณภัยต่าง ๆ ในพื้นที่	เพื่อช่วยเหลือประชาชนที่ได้รับความเดือดร้อนจากสาธารณภัยต่าง ๆ ในพื้นที่ ๘ หมู่บ้าน	ประชาชนร้อยละ ๙๐ ได้รับความช่วยเหลือจากภัยต่าง ๆ ที่เกิดขึ้น	๕๐๐,๐๐๐ (ปี ๒๕๖๐ = ๓๕๐,๕๐๕)	๕๐๐,๐๐๐	๕๐๐,๐๐๐	๕๐๐,๐๐๐	๕๐๐,๐๐๐	ร้อยละของประชาชนที่ได้รับการช่วยเหลือ	ประชาชนในพื้นที่ได้รับความช่วยเหลือจากการประสบสาธารณภัยอย่างทั่วถึง	สำนักปลัด
๔	โครงการฝึกอบรมทบทวนสมาชิกอาสาสมัครป้องกันภัยฝ่ายพลเรือน	เพื่อฝึกอบรมทบทวนสมาชิก อปพร. ให้มีศักยภาพในการปฏิบัติงาน	สมาชิก อปพร. จำนวน ๓๕ คนเข้ารับการอบรม	๕๐,๐๐๐	๑๐๐,๐๐๐	๕๐,๐๐๐	๕๐,๐๐๐	๕๐,๐๐๐	ร้อยละของสมาชิก อปพร. ที่ได้รับการอบรม	อปพร.มีความรู้ความเข้าใจปฏิบัติงานในหน้าที่ได้อย่างมีประสิทธิภาพ	สำนักปลัด
	รวม ๔ โครงการ			๕๖๑,๐๐๐	๕๖๑,๐๐๐	๕๖๑,๐๐๐	๕๖๑,๐๐๐	๕๖๑,๐๐๐			

รายละเอียดโครงการพัฒนา  
แผนพัฒนาท้องถิ่น (พ.ศ.๒๕๖๑ - ๒๕๖๕)  
องค์การบริหารส่วนตำบลทุ่งหัวช้าง

ก. ยุทธศาสตร์จังหวัดที่ ๔ การพัฒนาสู่เมืองแห่งคุณภาพชีวิต (Quality of Life)

ข. ยุทธศาสตร์การพัฒนาขององค์กรปกครองส่วนท้องถิ่นในเขตจังหวัด ยุทธศาสตร์ที่ ๑ การพัฒนาและเพิ่มขีดความสามารถประชาชนบนรากฐานทุนทางวัฒนธรรมชุมชน

๑. ยุทธศาสตร์ที่ ๑ การพัฒนาสังคมและความมั่นคง

๑.๒ แผนงานการรักษาความสงบภายใน

ที่	โครงการ	วัตถุประสงค์	เป้าหมาย (ผลผลิตของโครงการ)	งบประมาณ					ตัวชี้วัด (KPI)	ผลที่คาดว่าจะได้รับ	หน่วยงาน รับผิดชอบหลัก
				๒๕๖๑ (บาท)	๒๕๖๒ (บาท)	๒๕๖๓ (บาท)	๒๕๖๔ (บาท)	๒๕๖๕ (บาท)			
*๔	โครงการฝึกอบรมและทัศนศึกษาดูงานสมาชิกอาสาสมัครป้องกันภัยฝ่ายพลเรือน	-เพื่อให้มีความเข้าใจในบทบาทหน้าที่ของสมาชิกอปพร. -เพื่อให้มีบุคลากรที่เพียงพอต่อการปฏิบัติงานป้องกันและบรรเทาสาธารณภัย	สมาชิก อปพร. จำนวน ๓๕ คนเข้ารับการอบรม	-	-	๕๐,๐๐๐	๕๐,๐๐๐	๕๐,๐๐๐	ร้อยละของสมาชิก อปพร. ที่ได้รับการอบรม	อปพร.มีความรู้ความเข้าใจปฏิบัติงานในหน้าที่ได้อย่างมีประสิทธิภาพ	สำนักปลัด
	รวม ๑ โครงการ			-	-	๕๐,๐๐๐	๕๐,๐๐๐	๕๐,๐๐๐			

รายละเอียดโครงการพัฒนา  
แผนพัฒนาท้องถิ่น (พ.ศ.๒๕๖๑ - ๒๕๖๕)  
องค์การบริหารส่วนตำบลทุ่งหัวช้าง

ก. ยุทธศาสตร์จังหวัดที่ ๔ การพัฒนาสู่เมืองแห่งคุณภาพชีวิต (Quality of Life)

ข. ยุทธศาสตร์การพัฒนาขององค์กรปกครองส่วนท้องถิ่นในเขตจังหวัด ยุทธศาสตร์ที่ ๑ การพัฒนาและเพิ่มขีดความสามารถประชาชนบนรากฐานทุนทางวัฒนธรรมชุมชน

๑. ยุทธศาสตร์ที่ ๑ การพัฒนาสังคมและความมั่นคง

๒.๑ แผนงานสร้างความเข้มแข็งของชุมชน

ที่	โครงการ	วัตถุประสงค์	เป้าหมาย (ผลผลิตของโครงการ)	งบประมาณ					ตัวชี้วัด (KPI)	ผลที่คาดว่าจะได้รับ	หน่วยงาน รับผิดชอบหลัก
				๒๕๖๑ (บาท)	๒๕๖๒ (บาท)	๒๕๖๓ (บาท)	๒๕๖๔ (บาท)	๒๕๖๕ (บาท)			
*๑	โครงการป้องกันและแก้ไขปัญหา การทุจริต	เพื่อป้องกันและแก้ไขปัญหาการ ทุจริต ปลูกจิตสำนึกเพื่อความ โปร่งใสในการปฏิบัติงาน	จัดอบรมแก่เจ้าหน้าที่ จำนวน ๘๐ คน	๑๐,๐๐๐ (ปี ๒๕๖๐ = ๒๐,๐๐๐)	๑๐,๐๐๐	๑๐,๐๐๐	๑๐,๐๐๐	๑๐,๐๐๐	ร้อยละของ ประชาชนที่ได้รับ การอบรม	เกิดความโปร่งใสในการ ปฏิบัติงานในองค์กร	สำนักปลัด
*๒	โครงการปกป้องสถาบันสำคัญ ของชาติ	เพื่อเสริมสร้างความรักความ สามัคคีให้ป็นศูนย์รวมจิตใจ ของประชาชนในหมู่บ้าน/ตำบล	ประชาชนในเขต อบต. ทุ่งหัวช้างจำนวน ๘๐ คนเข้ารับการอบรม	๒๐,๐๐๐ (ปี ๒๕๖๐ = ๑๐,๐๐๐)	๒๐,๐๐๐	๒๐,๐๐๐	๒๐,๐๐๐	๒๐,๐๐๐	ร้อยละของ ประชาชนที่ได้รับ การอบรม	สร้างความสามัคคีและ ความรักชาติบ้านเมือง	สำนักปลัด
๓	โครงการแผ่นดินธรรม แผ่นดินทอง	เพื่อส่งเสริมสนับสนุนให้คนใน หมู่บ้าน/ชุมชนเกิดความเข้มแข็ง สร้างภูมิคุ้มกันตนเองได้	ประชาชนในเขต อบต. ทุ่งหัวช้างจำนวน ๘๐ คนเข้ารับการอบรม	๕,๐๐๐ (ปี ๒๕๖๐ = ๑๐,๐๐๐)	-	๕,๐๐๐	-	-	ร้อยละของ ประชาชนที่ได้รับ การอบรม	ประชาชนมีความสามัคคี ชุมชนเข้มแข็ง สามารถ พึ่งตนเองได้	สำนักปลัด
*๔	โครงการสร้างความปรองดอง สมานฉันท์ในเขต อบต.ทุ่งหัวช้าง	เพื่อสร้างความปรองดองสมาน ฉันท์และลดความขัดแย้ง เสริม สร้างความมั่นคงและความ ปลอดภัยในชุมชน	ประชาชนในเขต อบต. ทุ่งหัวช้างจำนวน ๘๐ คนเข้ารับการอบรม	๒๕,๐๐๐ (ปี ๒๕๖๐ = ๗,๗๐๐)	๒๕,๐๐๐	๒๕,๐๐๐	๒๕,๐๐๐	๒๕,๐๐๐	ร้อยละของ ประชาชนที่ได้รับ การอบรม	ประชาชนเกิดความรัก ความสามัคคีในชุมชน	สำนักปลัด
	รวม ๔ โครงการ			๖๐,๐๐๐	๕๕,๐๐๐	๖๐,๐๐๐	๕๕,๐๐๐	๕๕,๐๐๐			

รายละเอียดโครงการพัฒนา  
แผนพัฒนาท้องถิ่น (พ.ศ.๒๕๖๑ - ๒๕๖๕)  
องค์การบริหารส่วนตำบลทุ่งหัวช้าง

ก. ยุทธศาสตร์จังหวัดที่ ๔ การพัฒนาสู่เมืองแห่งคุณภาพชีวิต (Quality of Life)

ข. ยุทธศาสตร์การพัฒนาขององค์กรปกครองส่วนท้องถิ่นในเขตจังหวัด ยุทธศาสตร์ที่ ๑ การพัฒนาและเพิ่มขีดความสามารถประชาชนบนรากฐานทุนทางวัฒนธรรมชุมชน

๑. ยุทธศาสตร์ที่ ๑ การพัฒนาสังคมและความมั่นคง

๒.๑ แผนงานสร้างความเข้มแข็งของชุมชน

ที่	โครงการ	วัตถุประสงค์	เป้าหมาย (ผลผลิตของโครงการ)	งบประมาณ					ตัวชี้วัด (KPI)	ผลที่คาดว่าจะได้รับ	หน่วยงาน รับผิดชอบหลัก
				๒๕๖๑ (บาท)	๒๕๖๒ (บาท)	๒๕๖๓ (บาท)	๒๕๖๔ (บาท)	๒๕๖๕ (บาท)			
๕	โครงการป้องกันและแก้ไขปัญหายาเสพติดในชุมชน	เพื่อป้องกันและแก้ไขปัญหายาเสพติดเกี่ยวกับสิ่งเสพติด และสร้างความเข้มแข็งให้ชุมชน	จัดอบรมให้ความรู้แก่เด็ก เยาวชน ประชาชน จำนวน ๘๐ คน	๑๐,๐๐๐ (ปี ๒๕๖๐ = ๑๐,๐๐๐)	๑๐,๐๐๐	๑๐,๐๐๐	๑๐,๐๐๐	๑๐,๐๐๐	เด็ก เยาวชนและประชาชนร้อยละ ๘๐ ได้รับความรู้	เด็ก เยาวชน ประชาชน ได้รู้ถึงโทษของยาเสพติด และปฏิบัติตัวได้ถูกต้อง	สำนักปลัด
๖	โครงการค่ายเยาวชนสมานฉันท์ป้องกันภัยยาเสพติด	เพื่อป้องกันและแก้ไขปัญหายาเสพติดเกี่ยวกับสิ่งเสพติด และสร้างเยาวชนให้มีคุณภาพ	เยาวชนในเขต อบต. ทุ่งหัวช้างจำนวน ๑๐๐ คนเข้ารับการอบรม	-	๕๐,๐๐๐	-	-	-	เยาวชนร้อยละ ๘๐ เข้ารับการอบรม	เยาวชนรู้ถึงโทษของยาเสพติดและรู้จักปฏิเสธหลีกเลี่ยงยาเสพติด	สำนักปลัด
*๗	โครงการ อบต.โปร่งใส ร่วมใจสร้างธรรมาภิบาล ด้านภัยทุจริต	เพื่อป้องกันและแก้ไขการทุจริต โดยการปลูกจิตสำนึกแก่บุคลากรฝ่ายการเมืองและฝ่ายประจำ นักเรียน ประชาชน ร่วมใจต้านภัยทุจริต	จัดอบรมให้ความรู้แก่บุคลากรฝ่ายการเมือง ฝ่ายประจำ นักเรียน ประชาชน จำนวน ๑๐๐ คน	๒๐,๐๐๐	-	-	-	-	ร้อยละของบุคลากรและประชาชนได้รับการอบรม	บุคลากร นักเรียน ประชาชนมีความรู้พึ่งตนเองได้	สำนักปลัด
	รวม ๓ โครงการ			๓๐,๐๐๐	๕๐,๐๐๐	๑๐,๐๐๐	๑๐,๐๐๐	๑๐,๐๐๐			

รายละเอียดโครงการพัฒนา  
แผนพัฒนาท้องถิ่น (พ.ศ.๒๕๖๑ - ๒๕๖๕)  
องค์การบริหารส่วนตำบลทุ่งหัวช้าง

ก. ยุทธศาสตร์จังหวัดที่ ๔ การพัฒนาสู่เมืองแห่งคุณภาพชีวิต (Quality of Life)

ข. ยุทธศาสตร์การพัฒนาขององค์กรปกครองส่วนท้องถิ่นในเขตจังหวัด ยุทธศาสตร์ที่ ๑ การพัฒนาและเพิ่มขีดความสามารถประชาชนบนรากฐานทุนทางวัฒนธรรมชุมชน

๑. ยุทธศาสตร์ การพัฒนาสังคมและความมั่นคง

๒.๒ แผนงานสาธารณสุข

ที่	โครงการ	วัตถุประสงค์	เป้าหมาย (ผลผลิตของโครงการ)	งบประมาณ					ตัวชี้วัด (KPI)	ผลที่คาดว่าจะได้รับ	หน่วยงาน รับผิดชอบหลัก
				๒๕๖๑ (บาท)	๒๕๖๒ (บาท)	๒๕๖๓ (บาท)	๒๕๖๔ (บาท)	๒๕๖๕ (บาท)			
*๑	โครงการป้องกัน ควบคุมโรคพิษ สุนัขบ้า แมว ฯลฯ	เพื่อลดการเกิดโรคและให้ความรู้ แก่ผู้นำและเจ้าหน้าที่ในการฉีด วัคซีนและจัดหาวัคซีนป้องกัน โรคพิษสุนัขบ้า แมว ฯลฯ	จัดอบรมให้ความรู้แก่ ผู้ปฏิบัติงานในการ ป้องกันการเกิดโรคพิษ สุนัขบ้า แมว ฯลฯ	๕๐,๐๐๐	๕๐,๐๐๐	๕๐,๐๐๐	๕๐,๐๐๐	๕๐,๐๐๐	จำนวนครั้งที่ได้ ดำเนินการ ปีละ ๑ ครั้ง	ลดการเกิดโรคพิษสุนัขบ้า ในท้องที่และเป็นการให้ ความรู้ประชาชน	สำนักปลัด
*๒	โครงการจัดอบรมให้ความรู้และ ป้องกันคุมกำเนิดสุนัข แมว ฯลฯ	เพื่อให้ความรู้แก่ผู้ปฏิบัติงานใน การป้องกันคุมกำเนิดและจัดหา ยาคุมกำเนิดสุนัข แมว ในพื้นที่ รับผิดชอบ	จัดอบรมให้ความรู้ แก่ประชาชนและ เจ้าหน้าที่ในการป้องกัน คุมกำเนิดในสุนัข แมว ฯลฯ	๓๐,๐๐๐	๓๐,๐๐๐	๓๐,๐๐๐	๓๐,๐๐๐	๓๐,๐๐๐	จำนวนครั้งที่ได้ ดำเนินการ ปีละ ๑ ครั้ง	ลดอัตราการเกิดสุนัข แมว ฯลฯ	สำนักปลัด
	รวม ๒ โครงการ			๘๐,๐๐๐	๘๐,๐๐๐	๘๐,๐๐๐	๘๐,๐๐๐	๘๐,๐๐๐			

รายละเอียดโครงการพัฒนา  
แผนพัฒนาท้องถิ่น (พ.ศ.๒๕๖๑ - ๒๕๖๕)  
องค์การบริหารส่วนตำบลทุ่งหัวช้าง

ก. ยุทธศาสตร์จังหวัดที่ ๒ เมืองเกษตรสีเขียว (Green Agriculture)

ข. ยุทธศาสตร์การพัฒนาขององค์กรปกครองส่วนท้องถิ่นในเขตจังหวัด ยุทธศาสตร์ที่ ๒ การพัฒนาภูมินิเวศน์วัฒนธรรมและอารยสถาปัตยกรรม

๓. ยุทธศาสตร์ การส่งเสริมและพัฒนาเศรษฐกิจ การเกษตร

๑.๑ แผนงานการเกษตร

ที่	โครงการ	วัตถุประสงค์	เป้าหมาย (ผลผลิตของโครงการ)	งบประมาณ					ตัวชี้วัด (KPI)	ผลที่คาดว่าจะได้รับ	หน่วยงาน รับผิดชอบหลัก
				๒๕๖๑ (บาท)	๒๕๖๒ (บาท)	๒๕๖๓ (บาท)	๒๕๖๔ (บาท)	๒๕๖๕ (บาท)			
*๑	พัฒนาศูนย์ถ่ายทอดเทคโนโลยีประจำตำบล (ศูนย์การเรียนรู้เกษตรตำบล)	เพื่อให้ประชาชนได้รับการถ่ายทอดความรู้ทางการเกษตรอย่างต่อเนื่อง	ประชาชนร้อยละ ๘๐ มีความพึงพอใจต่อการปฏิบัติของศูนย์ฯ	๒๐,๐๐๐	-	๒๐,๐๐๐	๒๐,๐๐๐	๒๐,๐๐๐	ร้อยละความพึงพอใจของประชาชนที่ได้รับ	ประชาชนมีความรู้ด้านการเกษตรอย่างถูกวิธีสามารถนำไปปรับใช้ในชีวิตประจำวันได้	สำนักปลัด
*๒	โครงการส่งเสริมการดำเนินชีวิตตามแนวปรัชญาเศรษฐกิจพอเพียง	เพื่อส่งเสริมให้ความรู้เกี่ยวกับการดำเนินชีวิตตามหลักปรัชญาเศรษฐกิจพอเพียง	หมู่บ้านเป้าหมายจำนวน ๒ หมู่บ้าน	๔๐,๐๐๐	๔๐,๐๐๐	๔๐,๐๐๐	๔๐,๐๐๐	๔๐,๐๐๐	จำนวนหมู่บ้านเป้าหมายที่ได้ดำเนินการ	ประชาชนเข้าใจหลักปรัชญาเศรษฐกิจพอเพียงและนำไปปรับใช้ในชีวิต	สำนักปลัด
	รวม ๒ โครงการ			๖๐,๐๐๐	๔๐,๐๐๐	๖๐,๐๐๐	๖๐,๐๐๐	๖๐,๐๐๐			

รายละเอียดโครงการพัฒนา  
แผนพัฒนาท้องถิ่น (พ.ศ.๒๕๖๑ - ๒๕๖๕)  
องค์การบริหารส่วนตำบลทุ่งหัวช้าง

ก. ยุทธศาสตร์จังหวัดที่ ๒ เมืองเกษตรสีเขียว (Green Agriculture)

ข. ยุทธศาสตร์การพัฒนาขององค์กรปกครองส่วนท้องถิ่นในเขตจังหวัด ยุทธศาสตร์ที่ ๒ การพัฒนาภูมินิเวศวัฒนธรรมและอารยสถาปัตยกรรม

๓. ยุทธศาสตร์ การส่งเสริมและพัฒนาเศรษฐกิจ การเกษตร

๑.๑ แผนงานการเกษตร

ที่	โครงการ	วัตถุประสงค์	เป้าหมาย (ผลผลิตของโครงการ)	งบประมาณ					ตัวชี้วัด (KPI)	ผลที่คาดว่าจะได้รับ	หน่วยงาน รับผิดชอบหลัก
				๒๕๖๑ (บาท)	๒๕๖๒ (บาท)	๒๕๖๓ (บาท)	๒๕๖๔ (บาท)	๒๕๖๕ (บาท)			
*๓	โครงการน้ำคือชีวิตศาสตร์พระราชาสู่แปลงเกษตรผสมผสานประชารัฐ	เพื่อส่งเสริม สนับสนุน อปท.ให้ร่วมกับภาครัฐ และภาคเอกชนและชุมชน ในลักษณะประชารัฐ จัดทำแปลงเกษตรผสม ผสานและพัฒนาแหล่งน้ำ โดยนำศาสตร์พระราชามา ยกระดับคุณภาพชีวิต และความเป็นอยู่ที่ดีขึ้น	กลุ่มผู้สนใจการทำ เกษตรผสมผสานใน พื้นที่อบต.ทุ่งหัวช้าง จำนวน ๕๐ คน	๓๐,๐๐๐	-	-	-	-	จำนวนผู้เข้าร่วม การอบรม	มีพื้นที่ทำการ เกษตรแบบผสม ผสานประชารัฐ ที่หลากหลาย ในพื้นที่	สำนักปลัด
รวม	๑ โครงการ			๓๐,๐๐๐	-	-	-	-			

## แผนพัฒนาท้องถิ่น (พ.ศ.๒๕๖๑ - ๒๕๖๕)

## องค์การบริหารส่วนตำบลทุ่งหัวช้าง

ก. ยุทธศาสตร์จังหวัดที่ ๒ เมืองเกษตรสีเขียว (Green Agriculture)

ข. ยุทธศาสตร์การพัฒนาขององค์กรปกครองส่วนท้องถิ่นในเขตจังหวัด ยุทธศาสตร์ที่ ๒ การพัฒนาภูมินิเวศน์วัฒนธรรมและอารยสถาปัตยกรรม

๓. ยุทธศาสตร์ การส่งเสริมและพัฒนาเศรษฐกิจ การเกษตร

## ๒.๑ แผนงานสร้างความเข้มแข็งของชุมชน

ที่	โครงการ	วัตถุประสงค์	เป้าหมาย (ผลผลิตของโครงการ)	งบประมาณ					ตัวชี้วัด (KPI)	ผลที่คาดว่าจะได้รับ	หน่วยงาน รับผิดชอบหลัก
				๒๕๖๑ (บาท)	๒๕๖๒ (บาท)	๒๕๖๓ (บาท)	๒๕๖๔ (บาท)	๒๕๖๕ (บาท)			
*๑	โครงการส่งเสริม สนับสนุนกลุ่มอาชีพในเขต อบต.ทุ่งหัวช้าง	เพื่อส่งเสริมและพัฒนาอาชีพแก่ประชาชน	กลุ่มอาชีพต่าง ๆ ในเขต อบต.ทุ่งหัวช้าง เช่น กลุ่มอาชีพทอผ้า กลุ่มอาชีพจักสาน กลุ่มอาชีพทำไม้กวาด ฯลฯ	๑๐๐,๐๐๐ (ปี ๒๕๖๐ = ๒๕,๐๐๐)	๑๐๐,๐๐๐	๑๐๐,๐๐๐	๑๐๐,๐๐๐	๑๐๐,๐๐๐	จำนวนกลุ่มอาชีพที่ได้ดำเนินการ	กลุ่มอาชีพมีความเข้มแข็งและมีรายได้เสริม	กองสวัสดิการสังคม
	รวม ๑ โครงการ			๑๐๐,๐๐๐	๑๐๐,๐๐๐	๑๐๐,๐๐๐	๑๐๐,๐๐๐	๑๐๐,๐๐๐			

## องค์การบริหารส่วนตำบลทุ่งหัวช้าง

ก. ยุทธศาสตร์จังหวัดที่ ๒ เมืองเกษตรสีเขียว (Green Agriculture)

ข. ยุทธศาสตร์การพัฒนาขององค์กรปกครองส่วนท้องถิ่นในเขตจังหวัด ยุทธศาสตร์ที่ ๒ การพัฒนาภูมิทัศน์วัฒนธรรมและอารยสถาปัตยกรรม

๓. ยุทธศาสตร์ การส่งเสริมและพัฒนาเศรษฐกิจ การเกษตร

## ๒.๑ แผนงานสร้างความเข้มแข็งของชุมชน

ที่	โครงการ	วัตถุประสงค์	เป้าหมาย (ผลผลิตของโครงการ)	งบประมาณ					ตัวชี้วัด (KPI)	ผลที่คาดว่าจะได้รับ	หน่วยงาน รับผิดชอบหลัก
				๒๕๖๑ (บาท)	๒๕๖๒ (บาท)	๒๕๖๓ (บาท)	๒๕๖๔ (บาท)	๒๕๖๕ (บาท)			
๒	โครงการชีวิตดีเปรูรูปอาหาร พื้นบ้าน	เพื่อส่งเสริมการแปรรูป อาหารพื้นบ้านในท้องถิ่น	กลุ่มผู้สนใจการแปร รูปอาหารพื้นบ้าน จำนวน ๕๐ คน	๒๐,๐๐๐ (ปี ๒๕๖๐ = ๒๐,๐๐๐)	-	-	-	-	จำนวนผู้เข้า ร่วมการอบรม	ประชาชนมีอาหาร ที่หลากหลาย	กองสวัสดิการ สังคม
๓	โครงการฝึกอบรมการทำถัง เก็บน้ำ	เพื่อส่งเสริมอาชีพและ ให้ความรู้แก่ประชาชน	กลุ่มผู้สนใจการทำ ภาชนะเก็บน้ำ จำนวน ๕๐ คน	-	๕๐,๐๐๐	-	-	-	จำนวนผู้เข้า ร่วมการอบรม	ประชาชนนำความ รู้ที่ได้รับมาจัดทำ ถังเก็บน้ำไว้ใช้ใน ชีวิตประจำวันได้	สำนักปลัด
	รวม ๒ โครงการ			๒๐,๐๐๐	๕๐,๐๐๐	-	-	-			

รายละเอียดโครงการพัฒนา  
แผนพัฒนาท้องถิ่น (พ.ศ.๒๕๖๑ - ๒๕๖๕)  
องค์การบริหารส่วนตำบลทุ่งหัวช้าง

- ก. ยุทธศาสตร์จังหวัดที่ ๓ เมืองจุดหมายปลายทางแห่งการท่องเที่ยวเชิงประสบการณ์วัฒนธรรม (cultural Experience Destination)  
ข. ยุทธศาสตร์การพัฒนาขององค์กรปกครองส่วนท้องถิ่นในเขตจังหวัด ยุทธศาสตร์ที่ ๓ การพัฒนาเมืองวัฒนธรรม ส่งเสริมธุรกิจชุมชนสร้างสรรค์  
๔. ยุทธศาสตร์ การพัฒนาด้านศาสนา ศิลปวัฒนธรรม ภูมิปัญญาท้องถิ่นและการท่องเที่ยว

๑.๑ แผนงานการศึกษา วัฒนธรรมและนันทนาการ

ที่	โครงการ	วัตถุประสงค์	เป้าหมาย (ผลผลิตของโครงการ)	งบประมาณ					ตัวชี้วัด (KPI)	ผลที่คาดว่าจะได้รับ	หน่วยงาน รับผิดชอบหลัก
				๒๕๖๑ (บาท)	๒๕๖๒ (บาท)	๒๕๖๓ (บาท)	๒๕๖๔ (บาท)	๒๕๖๕ (บาท)			
*๑	โครงการจัดงานประเพณียี่เป็ง (ลอยกระทง)	เพื่ออนุรักษ์ประเพณีดั้งเดิม	ร้อยละ ๘๐ ของ ประชาชนมีความ พึงพอใจ	๑๕๐,๐๐๐ (ปี ๒๕๖๐= ๑๒๐,๐๐๐)	๑๕๐,๐๐๐	๑๕๐,๐๐๐	๑๕๐,๐๐๐	๑๕๐,๐๐๐	ร้อยละของ ประชาชนที่ พึงพอใจ	เกิดการอนุรักษ์ ประเพณีลอยกระทง สู่รุ่นหลัง	กองการศึกษา
*๒	ส่งเสริม อนุรักษ์ขนบธรรมเนียม ประเพณี ศิลปวัฒนธรรม ภูมิปัญญาท้องถิ่น	เพื่อส่งเสริมและอนุรักษ์ ประเพณี วัฒนธรรม ภูมิปัญญาท้องถิ่นสืบต่อไป	ร้อยละ ๘๐ ของ ประชาชนมีความ พึงพอใจ	๓๐,๐๐๐ (ปี ๒๕๖๐= ๔๐,๐๐๐)	๓๐,๐๐๐	๓๐,๐๐๐	๓๐,๐๐๐	๓๐,๐๐๐	ร้อยละของ ประชาชนที่ พึงพอใจ	มีผู้ถ่ายทอดประเพณี วัฒนธรรม ภูมิปัญญา ท้องถิ่นในชุมชน	กองการศึกษา
*๓	โครงการส่งเสริมวันสำคัญทาง ศาสนา	เพื่ออนุรักษ์ประเพณีทาง ศาสนา	ร้อยละ ๘๐ ของ ประชาชนมีความ พึงพอใจ	๑๐,๐๐๐ (ปี ๒๕๖๐= ๗,๐๐๐)	๑๐,๐๐๐	๑๐,๐๐๐	๑๐,๐๐๐	๑๐,๐๐๐	ร้อยละของ ประชาชนที่ พึงพอใจ	ประชาชนเห็นความ สำคัญในวันสำคัญ ทางศาสนา	กองการศึกษา
	รวม ๓ โครงการ			๑๙๐,๐๐๐	๑๙๐,๐๐๐	๑๙๐,๐๐๐	๑๙๐,๐๐๐	๑๙๐,๐๐๐			

รายละเอียดโครงการพัฒนา  
แผนพัฒนาท้องถิ่น (พ.ศ.๒๕๖๑ - ๒๕๖๕)  
องค์การบริหารส่วนตำบลทุ่งหัวช้าง

- ก. ยุทธศาสตร์จังหวัดที่ ๓ เมืองจุดหมายปลายทางแห่งการท่องเที่ยวเชิงประสบการณ์วัฒนธรรม (cultural Experience Destination)  
ข. ยุทธศาสตร์การพัฒนาขององค์กรปกครองส่วนท้องถิ่นในเขตจังหวัด ยุทธศาสตร์ที่ ๓ การพัฒนาเมืองวัฒนธรรมสู่เศรษฐกิจชุมชนสร้างสรรค์  
๔. ยุทธศาสตร์ การพัฒนาด้านศาสนา ศิลปวัฒนธรรม ภูมิปัญญาท้องถิ่นและการท่องเที่ยว

## ๑.๑ แผนงานการศาสนา วัฒนธรรมและนันทนาการ

ที่	โครงการ	วัตถุประสงค์	เป้าหมาย (ผลผลิตของโครงการ)	งบประมาณ					ตัวชี้วัด (KPI)	ผลที่คาดว่าจะได้รับ	หน่วยงาน รับผิดชอบหลัก
				๒๕๖๑ (บาท)	๒๕๖๒ (บาท)	๒๕๖๓ (บาท)	๒๕๖๔ (บาท)	๒๕๖๕ (บาท)			
*๔	โครงการส่งเสริมอนุรักษ์วิถีชีวิต ชนเผ่ากะเหรี่ยง	เพื่ออนุรักษ์วิถีชีวิตชนเผ่า กะเหรี่ยงสู่คนรุ่นหลัง	ประชาชนร้อยละ ๘๐ เข้าร่วมกิจกรรม	๔๐,๐๐๐ (ปี ๒๕๖๐= ๔๐,๐๐๐)	๔๐,๐๐๐	๔๐,๐๐๐	๔๐,๐๐๐	๔๐,๐๐๐	ร้อยละของ ประชาชนที่ ร่วมกิจกรรม	สามารถสืบทอด ประเพณีดั้งเดิมของ ชนเผ่าสืบต่อไป	กองการศึกษา
**๕	โครงการจัดงานเทศกาลลำไย และของดีเมืองลำพูน	เพื่อส่งเสริมและประชาสัมพันธ์ สินค้าและผลิตภัณฑ์ของดี เมืองลำพูน	จัดงานเทศกาลลำไย และของดีเมืองลำพูน	๑๐๐,๐๐๐	-	๔๐,๐๐๐	๔๐,๐๐๐	๔๐,๐๐๐	กิจกรรมที่ได้ ดำเนินการ	ได้ประชาสัมพันธ์ ผลิตภัณฑ์ของดี เมืองลำพูนให้รู้จัก อย่างแพร่หลาย	กองการศึกษา
	รวม ๒ โครงการ			๑๔๐,๐๐๐	๔๐,๐๐๐	๘๐,๐๐๐	๘๐,๐๐๐	๘๐,๐๐๐			

## แผนพัฒนาท้องถิ่น (พ.ศ.๒๕๖๑ - ๒๕๖๕)

## องค์การบริหารส่วนตำบลทุ่งหัวช้าง

ก. ยุทธศาสตร์จังหวัดที่ ๓ เมืองจุดหมายปลายทางแห่งการท่องเที่ยวเชิงประสบการณ์วัฒนธรรม (cultural Experience Destination)

ข. ยุทธศาสตร์การพัฒนาขององค์กรปกครองส่วนท้องถิ่นในเขตจังหวัด ยุทธศาสตร์ที่ ๓ การพัฒนาเมืองวัฒนธรรมสู่เศรษฐกิจชุมชนสร้างสรรค์

๔. ยุทธศาสตร์ การพัฒนาด้านศาสนา ศิลปวัฒนธรรม ภูมิปัญญาท้องถิ่นและการท่องเที่ยว

## ๑.๑ แผนงานการศึกษา วัฒนธรรมและนันทนาการ

ที่	โครงการ	วัตถุประสงค์	เป้าหมาย (ผลผลิตของโครงการ)	งบประมาณ					ตัวชี้วัด (KPI)	ผลที่คาดว่าจะได้รับ	หน่วยงาน รับผิดชอบหลัก
				๒๕๖๑ (บาท)	๒๕๖๒ (บาท)	๒๕๖๓ (บาท)	๒๕๖๔ (บาท)	๒๕๖๕ (บาท)			
*๕	โครงการจัดงานพระนางจามเทวีและงานกาชาดจังหวัดลำพูน	เพื่อส่งเสริมอนุรักษ์ศิลปวัฒนธรรมและส่งเสริมการท่องเที่ยวรวมทั้งประชาสัมพันธ์สินค้าและผลิตภัณฑ์ของดีเมืองลำพูน	จัดงานพระนางจามเทวีและงานกาชาดจังหวัดลำพูน	-	๔๐,๐๐๐	-	-	-	กิจกรรมที่ได้ดำเนินการ	ได้ประชาสัมพันธ์ผลิตภัณฑ์ของดีเมืองลำพูนให้รู้จักอย่างแพร่หลาย	กองการศึกษา
๖	โครงการจัดงานชาติพันธุ์กะเหรี่ยงลำพูน ภายใต้โครงการฟื้นฟูวัฒนธรรมชนเผ่ากะเหรี่ยง	เพื่ออนุรักษ์วิถีชีวิต ศิลปะวัฒนธรรมชาติพันธุ์ชนเผ่ากะเหรี่ยง	ประชาชนร้อยละ ๘๐ เข้าร่วมกิจกรรม	๕๐,๐๐๐	-	๕๐,๐๐๐	๕๐,๐๐๐	๕๐,๐๐๐	ร้อยละของประชาชนที่ร่วมกิจกรรม	สามารถสืบทอดประเพณีดั้งเดิมของชนเผ่าสืบต่อไป	กองการศึกษา
**๗	โครงการส่งเสริม อนุรักษ์วิถีชีวิตชนเผ่ากะเหรี่ยงอำเภอทุ่งหัวช้าง	เพื่ออนุรักษ์วิถีชีวิต ศิลปะวัฒนธรรมชาติพันธุ์ชนเผ่ากะเหรี่ยง	ประชาชนร้อยละ ๘๐ เข้าร่วมกิจกรรม	-	๕๐,๐๐๐	-	-	-	ร้อยละของประชาชนที่ร่วมกิจกรรม	สามารถสืบทอดประเพณีดั้งเดิมของชนเผ่าสืบต่อไป	กองการศึกษา
	รวม ๓ โครงการ			๕๐,๐๐๐	๕๐,๐๐๐	๕๐,๐๐๐	๕๐,๐๐๐	๕๐,๐๐๐			

## องค์การบริหารส่วนตำบลทุ่งหัวช้าง

ก. ยุทธศาสตร์จังหวัดที่ ๓ เมืองจุดหมายปลายทางแห่งการท่องเที่ยวเชิงประสบการณ์วัฒนธรรม (cultural Experience Destination)

ข. ยุทธศาสตร์การพัฒนาขององค์การปกครองส่วนท้องถิ่นในเขตจังหวัด ยุทธศาสตร์ที่ ๓ การพัฒนาเมืองวัฒนธรรมสู่เศรษฐกิจชุมชนสร้างสรรค์

๔. ยุทธศาสตร์ การพัฒนาด้านศาสนา ศิลปวัฒนธรรม ภูมิปัญญาท้องถิ่นและการท่องเที่ยว

## ๑.๑ แผนงานการศาสนา วัฒนธรรมและนันทนาการ

ที่	โครงการ	วัตถุประสงค์	เป้าหมาย (ผลผลิตของโครงการ)	งบประมาณ					ตัวชี้วัด (KPI)	ผลที่คาดว่าจะได้รับ	หน่วยงาน รับผิดชอบหลัก
				๒๕๖๑ (บาท)	๒๕๖๒ (บาท)	๒๕๖๓ (บาท)	๒๕๖๔ (บาท)	๒๕๖๕ (บาท)			
*๘	โครงการจัดงานพระราชพิธี รัฐพิธีเกี่ยวกับสถาบันชาติ ศาสนาและพระมหากษัตริย์	เพื่อส่งเสริมให้ประชาชนเกิด ความรัก ความศรัทธาในสถาบัน พระมหากษัตริย์ และความเป็น ปึกแผ่นในชาติไทย	การจัดงานพระราชพิธี รัฐพิธี เกี่ยวกับสถาบัน ชาติ ศาสนาและ พระมหากษัตริย์	-	๕๐,๐๐๐	๕๐,๐๐๐	๕๐,๐๐๐	๕๐,๐๐๐	กิจกรรมที่ ดำเนินการ	ประชาชน เกิดความ สามัคคี มีความ ปรองดอง สมานฉันท์ รักศรัทธาใน สถาบันชาติ ศาสนา พระมหากษัตริย์	สำนักปลัด อบต.ทุ่งหัวช้าง
รวม	๑ โครงการ			-	๕๐,๐๐๐	๕๐,๐๐๐	๕๐,๐๐๐	๕๐,๐๐๐			

## องค์การบริหารส่วนตำบลทุ่งหัวช้าง

ก. ยุทธศาสตร์จังหวัดที่ ๓ เมืองจุดหมายปลายทางแห่งการท่องเที่ยวเชิงประสบการณ์วัฒนธรรม (cultural Experience Destination)

ข. ยุทธศาสตร์การพัฒนาขององค์กรปกครองส่วนท้องถิ่นในเขตจังหวัด ยุทธศาสตร์ที่ ๓ การพัฒนาเมืองวัฒนธรรมสู่เศรษฐกิจชุมชนสร้างสรรค์

๔. ยุทธศาสตร์ การพัฒนาด้านศาสนา ศิลปวัฒนธรรม ภูมิปัญญาท้องถิ่นและการท่องเที่ยว

## ๑.๑ แผนงานการศาสนา วัฒนธรรมและนันทนาการ

ที่	โครงการ	วัตถุประสงค์	เป้าหมาย (ผลผลิตของโครงการ)	งบประมาณ					ตัวชี้วัด (KPI)	ผลที่คาดว่าจะได้รับ	หน่วยงาน รับผิดชอบหลัก
				๒๕๖๑ (บาท)	๒๕๖๒ (บาท)	๒๕๖๓ (บาท)	๒๕๖๔ (บาท)	๒๕๖๕ (บาท)			
*๙	โครงการจัดงานรัฐพิธีตามภารกิจ ที่อยู่ในหน้าที่ของ อบท.	เพื่อจัดกิจกรรมเกี่ยวกับ งานรัฐพิธีต่าง ๆ ตาม ภารกิจขององค์กร ปกครองส่วนท้องถิ่น	จัดกิจกรรมงาน รัฐพิธีสำหรับ ข้าราชการและ ประชาชน	๑๐,๐๐๐ (ปี ๒๕๖๐ = ๑๐,๐๐๐)	๑๐,๐๐๐	๑๐,๐๐๐	๑๐,๐๐๐	๑๐,๐๐๐	กิจกรรมที่ได้ ดำเนินการ	ประชาชน หน่วย งานราชการได้ ร่วมแสดงถึงความ จงรักภักดี	สำนักปลัด
*๑๐	โครงการสืบชะตาไร่บ้าน หมู่ที่ ๔ บ้านหัวขัว	อนุรักษ์ประเพณีและ วัฒนธรรม	ประชาชนบ้าน หัวขัว	๑๕,๐๐๐ (ปี ๒๕๖๐ = ๑๕,๐๐๐)	๑๕,๐๐๐	๑๕,๐๐๐	๑๕,๐๐๐	๑๕,๐๐๐	จัดกิจกรรม ปีละครั้ง	มีการอนุรักษ์ซึ่ง ขนบธรรมเนียม ประเพณีท้องถิ่น สืบต่อไป	กองการศึกษา
*๑๑	โครงการส่งเสริมประเพณี สงฆ์พระธาตุคุดอยกว้างคำ	อนุรักษ์ประเพณีและ วัฒนธรรม	ประชาชนบ้าน โป่งแดง	๑๕,๐๐๐ (ปี ๒๕๖๐ = ๑๕,๐๐๐)	๑๕,๐๐๐	๑๕,๐๐๐	๑๕,๐๐๐	๑๕,๐๐๐	จัดกิจกรรม ปีละครั้ง	มีการอนุรักษ์ซึ่ง ขนบธรรมเนียม ประเพณีท้องถิ่น สืบต่อไป	กองการศึกษา
	รวม ๓ โครงการ			๔๐,๐๐๐	๔๐,๐๐๐	๔๐,๐๐๐	๔๐,๐๐๐	๔๐,๐๐๐			

ก. ยุทธศาสตร์จังหวัดที่ ๓ เมืองจุดหมายปลายทางแห่งการท่องเที่ยวเชิงประสบการณ์วัฒนธรรม (cultural Experience Destination)

ข. ยุทธศาสตร์การพัฒนาขององค์กรปกครองส่วนท้องถิ่นในเขตจังหวัด ยุทธศาสตร์ที่ ๓ การพัฒนาเมืองวัฒนธรรมสู่เศรษฐกิจชุมชนสร้างสรรค์

๔. ยุทธศาสตร์ การพัฒนาด้านศาสนา ศิลปวัฒนธรรม ภูมิปัญญาท้องถิ่นและการท่องเที่ยว

๑.๑ แผนงานการศาสนา วัฒนธรรมและนันทนาการ

ที่	โครงการ	วัตถุประสงค์	เป้าหมาย (ผลผลิตของโครงการ)	งบประมาณ					ตัวชี้วัด (KPI)	ผลที่คาดว่าจะได้รับ	หน่วยงาน รับผิดชอบหลัก
				๒๕๖๑ (บาท)	๒๕๖๒ (บาท)	๒๕๖๓ (บาท)	๒๕๖๔ (บาท)	๒๕๖๕ (บาท)			
*๑๒	โครงการส่งเสริมประเพณี สร้างน้ำพระธาตุวัดแม่ปิ่นแดง	อนุรักษ์ประเพณีและ วัฒนธรรม	ประชาชนบ้าน แม่ปิ่นแดง หมู่ที่ ๖	๑๕,๐๐๐ (ปี ๒๕๖๐ = ๑๕,๐๐๐)	๑๕,๐๐๐	๑๕,๐๐๐	๑๕,๐๐๐	๑๕,๐๐๐	จัดกิจกรรม ปีละครั้ง	มีการอนุรักษ์ซึ่ง ขนบธรรมเนียม ประเพณีท้องถิ่น สืบต่อไป	กองการศึกษา
*๑๓	โครงการส่งเสริมงานประเพณี สร้างน้ำพระเจ้าต้นหลวงดอย ตุงชาววา	อนุรักษ์ประเพณีและ วัฒนธรรม	ประชาชนบ้าน สัญชัย หมู่ที่ ๗	๑๕,๐๐๐ (ปี ๒๕๖๐ = ๑๕,๐๐๐)	๑๕,๐๐๐	๑๕,๐๐๐	๑๕,๐๐๐	๑๕,๐๐๐	จัดกิจกรรม ปีละครั้ง	มีการอนุรักษ์ซึ่ง ขนบธรรมเนียม ประเพณีท้องถิ่น สืบต่อไป	กองการศึกษา
*๑๔	โครงการส่งเสริมประเพณีสร้าง กั๋วครูบาขาวปี	อนุรักษ์ประเพณีและ วัฒนธรรม	ประชาชนบ้านดง หมู่ที่ ๙	๑๕,๐๐๐ (ปี ๒๕๖๐ = ๑๕,๐๐๐)	๑๕,๐๐๐	๑๕,๐๐๐	๑๕,๐๐๐	๑๕,๐๐๐	จัดกิจกรรม ปีละครั้ง	มีการอนุรักษ์ซึ่ง ขนบธรรมเนียม ประเพณีท้องถิ่น สืบต่อไป	กองการศึกษา
	รวม ๓ โครงการ			๔๕,๐๐๐	๔๕,๐๐๐	๔๕,๐๐๐	๔๕,๐๐๐	๔๕,๐๐๐			

รายละเอียดโครงการพัฒนา

แผนพัฒนาท้องถิ่น (พ.ศ.๒๕๖๑ - ๒๕๖๕)

องค์การบริหารส่วนตำบลทุ่งหัวช้าง

ก. ยุทธศาสตร์จังหวัดที่ ๓ เมืองจุดหมายปลายทางแห่งการท่องเที่ยวเชิงประสบการณ์วัฒนธรรม (cultural Experience Destination)

ข. ยุทธศาสตร์การพัฒนาขององค์กรปกครองส่วนท้องถิ่นในเขตจังหวัด ยุทธศาสตร์ที่ ๓ การพัฒนาเมืองวัฒนธรรมสู่เศรษฐกิจชุมชนสร้างสรรค์

๔. ยุทธศาสตร์ การพัฒนาด้านศาสนา ศิลปวัฒนธรรม ภูมิปัญญาท้องถิ่นและการท่องเที่ยว

๑.๑ แผนงานการศาสนา วัฒนธรรมและนันทนาการ

ที่	โครงการ	วัตถุประสงค์	เป้าหมาย (ผลผลิตของโครงการ)	งบประมาณ					ตัวชี้วัด (KPI)	ผลที่คาดว่าจะได้รับ	หน่วยงาน รับผิดชอบหลัก
				๒๕๖๑ (บาท)	๒๕๖๒ (บาท)	๒๕๖๓ (บาท)	๒๕๖๔ (บาท)	๒๕๖๕ (บาท)			
*๑๕	โครงการส่งเสริมประเพณีสงกรานต์ พระธาตุอารามหนองผำ	อนุรักษ์ประเพณีและ วัฒนธรรม	ประชาชนบ้าน หนองผำ หมู่ ๑๐	๑๕,๐๐๐ (ปี ๒๕๖๐ = ๑๕,๐๐๐)	๑๕,๐๐๐	๑๕,๐๐๐	๑๕,๐๐๐	๑๕,๐๐๐	จัดกิจกรรม ปีละครั้ง	มีการอนุรักษ์ซึ่ง ขนบธรรมเนียม ประเพณีท้องถิ่น สืบต่อไป	กองการศึกษา
*๑๖	โครงการส่งเสริมประเพณีสงกรานต์ พระธาตุดอยพระบาทตีนนก	อนุรักษ์ประเพณีและ วัฒนธรรม	ประชาชนบ้าน สันดอนมูล หมู่ ๑๑	๑๕,๐๐๐ (ปี ๒๕๖๐ = ๑๕,๐๐๐)	๑๕,๐๐๐	๑๕,๐๐๐	๑๕,๐๐๐	๑๕,๐๐๐	จัดกิจกรรม ปีละครั้ง	มีการอนุรักษ์ซึ่ง ขนบธรรมเนียม ประเพณีท้องถิ่น สืบต่อไป	กองการศึกษา
*๑๗	โครงการส่งเสริมประเพณี สงกรานต์วัดม่วงคำ	อนุรักษ์ประเพณีและ วัฒนธรรม	ประชาชนบ้าน ดอยวงค์ หมู่ ๑๒	๑๕,๐๐๐ (ปี ๒๕๖๐ = ๑๕,๐๐๐)	๑๕,๐๐๐	๑๕,๐๐๐	๑๕,๐๐๐	๑๕,๐๐๐	จัดกิจกรรม ปีละครั้ง	มีการอนุรักษ์ซึ่ง ขนบธรรมเนียม ประเพณีท้องถิ่น สืบต่อไป	กองการศึกษา
	รวม ๓ โครงการ			๔๕,๐๐๐	๔๕,๐๐๐	๔๕,๐๐๐	๔๕,๐๐๐	๔๕,๐๐๐			

แบบ ผ.๐๒

รายละเอียดโครงการพัฒนา  
แผนพัฒนาท้องถิ่น (พ.ศ.๒๕๖๑ - ๒๕๖๕)  
องค์การบริหารส่วนตำบลทุ่งหัวช้าง

ก. ยุทธศาสตร์จังหวัดที่ ๓ เมืองจุดหมายปลายทางแห่งการท่องเที่ยวเชิงประสบการณ์วัฒนธรรม (cultural Experience Destination)

ข. ยุทธศาสตร์การพัฒนาขององค์กรปกครองส่วนท้องถิ่นในเขตจังหวัด ยุทธศาสตร์ที่ ๓ การพัฒนาเมืองวัฒนธรรมสู่เศรษฐกิจชุมชนสร้างสรรค์

## ๔. ยุทธศาสตร์ การพัฒนาด้านศาสนา ศิลปวัฒนธรรม ภูมิปัญญาท้องถิ่นและการท่องเที่ยว

## ๑.๒ แผนงานสร้างความเข้มแข็งของชุมชน

ที่	โครงการ	วัตถุประสงค์	เป้าหมาย (ผลผลิตของโครงการ)	งบประมาณ					ตัวชี้วัด (KPI)	ผลที่คาดว่าจะได้รับ	หน่วยงาน รับผิดชอบหลัก
				๒๕๖๑ (บาท)	๒๕๖๒ (บาท)	๒๕๖๓ (บาท)	๒๕๖๔ (บาท)	๒๕๖๕ (บาท)			
๑	โครงการถ่ายทอดองค์ความรู้ ด้านศิลปะและงานช่างฝีมือสู่ ชุมชน	เพื่อถ่ายทอดองค์ความรู้ ด้านศิลปะและงานช่างฝีมือ สู่ชุมชน	อบรมให้ความรู้แก่ เด็ก เยาวชนและ บุคลากรทางการ ศึกษา	๒๐,๐๐๐	๒๐,๐๐๐	-	-	-	จำนวนผู้เข้า รับการอบรม ในแต่ละปี	ชุมชนมีผู้ถ่ายทอดองค์ ความรู้ด้านศิลปะและ งานช่างฝีมือเพิ่มขึ้น	กองการศึกษา
	รวม ๑ โครงการ			๒๐,๐๐๐	๒๐,๐๐๐	-	-				

৩৪৯

รายละเอียดโครงการพัฒนา  
แผนพัฒนาท้องถิ่น (พ.ศ.๒๕๖๑ - ๒๕๖๕)  
องค์การบริหารส่วนตำบลทุ่งหัวช้าง

ก. ยุทธศาสตร์จังหวัดที่ ๕ การพัฒนาสู่เมืองนิเวศน์ (Eco-town)

ข. ยุทธศาสตร์การพัฒนาขององค์กรปกครองส่วนท้องถิ่นในเขตจังหวัด ยุทธศาสตร์ที่ ๒ การพัฒนาภูมินิเวศน์วัฒนธรรมและอารยสถาปัตยกรรม

๕. ยุทธศาสตร์ การอนุรักษ์ ฟื้นฟูทรัพยากรธรรมชาติและสิ่งแวดล้อม

๑.๑ แผนงานการเกษตร

ที่	โครงการ	วัตถุประสงค์	เป้าหมาย (ผลผลิตของโครงการ)	งบประมาณ					ตัวชี้วัด (KPI)	ผลที่คาดว่าจะได้รับ	หน่วยงาน รับผิดชอบหลัก
				๒๕๖๑ (บาท)	๒๕๖๒ (บาท)	๒๕๖๓ (บาท)	๒๕๖๔ (บาท)	๒๕๖๕ (บาท)			
*๑	โครงการรักษา รักรักษา รักรักษา แผ่นดิน	เพื่อฟื้นฟูสภาพน้ำ ป่าไม้ และแผ่นดิน ปกป้อง สำนึกในการอนุรักษ์ ทรัพยากรธรรมชาติและ สิ่งแวดล้อม	แม่น้ำ คู คลอง แหล่งน้ำ ป่าไม้ และแผ่นดินใน เขตพื้นที่ อบต. ทุ่งหัวช้าง	๔๐,๐๐๐ (ปี ๒๕๖๐ = ๔๐,๐๐๐)	๒๕,๐๐๐	๒๕,๐๐๐	๒๕,๐๐๐	๒๕,๐๐๐	จำนวนแหล่ง น้ำ ป่าไม้ แผ่นดินที่ได้รับ การพัฒนา ในแต่ละปี	แม่น้ำ คู คลอง แหล่งน้ำ ป่าไม้ แผ่นดินในพื้นที่ มีคุณภาพดีขึ้น	สำนักปลัด
	รวม ๑ โครงการ			๔๐,๐๐๐	๒๕,๐๐๐	๒๕,๐๐๐	๒๕,๐๐๐	๒๕,๐๐๐			

รายละเอียดโครงการพัฒนา  
แผนพัฒนาท้องถิ่น (พ.ศ.๒๕๖๑ - ๒๕๖๕)  
สำหรับ องค์กรปกครองส่วนท้องถิ่นดำเนินการ  
องค์การบริหารส่วนตำบลทุ่งหัวช้าง

ก. ยุทธศาสตร์จังหวัดที่ ๕ การพัฒนาสู่เมืองนิเวศน์ (Eco-town)

ข. ยุทธศาสตร์การพัฒนาขององค์กรปกครองส่วนท้องถิ่นในเขตจังหวัด ยุทธศาสตร์ที่ ๒ การพัฒนาภูมินิเวศน์วัฒนธรรมและอารยสถาปัตยกรรม

๕. ยุทธศาสตร์ การอนุรักษ์ ฟื้นฟูทรัพยากรธรรมชาติและสิ่งแวดล้อม

๒.๑ แผนงานการรักษาความสงบภายใน

ที่	โครงการ	วัตถุประสงค์	เป้าหมาย (ผลผลิตของโครงการ)	งบประมาณ					ตัวชี้วัด (KPI)	ผลที่คาดว่าจะได้รับ	หน่วยงาน รับผิดชอบหลัก
				๒๕๖๑ (บาท)	๒๕๖๒ (บาท)	๒๕๖๓ (บาท)	๒๕๖๔ (บาท)	๒๕๖๕ (บาท)			
*๑	โครงการป้องกันการเกิดหมอกควันและไฟป่า	เพื่อร่วมกันอนุรักษ์ทรัพยากรธรรมชาติและสิ่งแวดล้อมไม่ให้ถูกทำลายและลดมลภาวะเป็นพิษ	ทำแนวกันไฟป้องกันไฟป่าในเขต อบต.ทุ่งหัวช้าง	๓๐,๐๐๐ (ปี ๒๕๖๐ = ๓๐,๐๐๐)	๓๐,๐๐๐	๓๐,๐๐๐	๓๐,๐๐๐	๓๐,๐๐๐	จำนวนกิจกรรมที่ได้ดำเนินการในแต่ละปี	พื้นที่ป่าไม่มีความอุดมสมบูรณ์ขึ้น	สำนักปลัด
	รวม ๑ โครงการ			๓๐,๐๐๐	๓๐,๐๐๐	๓๐,๐๐๐	๓๐,๐๐๐	๓๐,๐๐๐			

แผนพัฒนาท้องถิ่น (พ.ศ.๒๕๖๑ - ๒๕๖๕)  
สำหรับ องค์กรปกครองส่วนท้องถิ่นดำเนินการ  
องค์การบริหารส่วนตำบลทุ่งหัวช้าง

ก. ยุทธศาสตร์จังหวัดที่ ๕ การพัฒนาสู่เมืองนิเวศน์ (Eco-town)

ข. ยุทธศาสตร์การพัฒนาขององค์กรปกครองส่วนท้องถิ่นในเขตจังหวัด ยุทธศาสตร์ที่ ๒ การพัฒนาภูมินิเวศน์วัฒนธรรมและอารยสถาปัตยกรรม

๕. ยุทธศาสตร์ การอนุรักษ์ ฟื้นฟูทรัพยากรธรรมชาติและสิ่งแวดล้อม

๓.๑ แผนงานสร้างความเข้มแข็งของชุมชน

ที่	โครงการ	วัตถุประสงค์	เป้าหมาย (ผลผลิตของโครงการ)	งบประมาณ					ตัวชี้วัด (KPI)	ผลที่คาดว่าจะได้รับ	หน่วยงาน รับผิดชอบหลัก
				๒๕๖๑ (บาท)	๒๕๖๒ (บาท)	๒๕๖๓ (บาท)	๒๕๖๔ (บาท)	๒๕๖๕ (บาท)			
*๑	โครงการบริหารจัดการขยะ ในเขต อบต.ทุ่งหัวช้าง	เพื่อกำจัดขยะและรักษา สิ่งแวดล้อมให้สะอาด น่าอยู่ยิ่งขึ้น	บริหารจัดการขยะ ในเขต อบต. ทุ่งหัวช้าง	๑๐๐,๐๐๐ (ปี ๒๕๖๐ = ๒๐,๐๐๐)	๑๐๐,๐๐๐	๑๐๐,๐๐๐	๑๐๐,๐๐๐	๑๐๐,๐๐๐	จำนวนกิจกรรม ที่ได้ดำเนินการ ในแต่ละปี	ประชาชนมีความรู้ใน การบริหารจัดการ ขยะในครัวเรือนและ มีสิ่งแวดล้อมที่น่าอยู่	สำนักปลัด
*๒	โครงการบริหารจัดการลด พลังงานในชุมชน	เพื่อส่งเสริมให้คนในชุมชน รู้จักประหยัดพลังงานและ ใช้พลังงานทดแทนในชีวิต ประจำวัน	พื้นที่เขต อบต. ทุ่งหัวช้าง จำนวน ๘ หมู่บ้าน	๑๕๐,๐๐๐ (ปี ๒๕๖๐ = ๓๐,๐๐๐)	๑๕๐,๐๐๐	๑๕๐,๐๐๐	๑๕๐,๐๐๐	๑๕๐,๐๐๐	จำนวนกิจกรรม ที่ได้ดำเนินการ ในแต่ละปี	ประชาชนสามารถ ผลิตพลังงานทดแทน ใช้ในชุมชนได้อย่าง เหมาะสม	สำนักปลัด
	รวม ๒ โครงการ			๒๕๐,๐๐๐	๒๕๐,๐๐๐	๒๕๐,๐๐๐	๒๕๐,๐๐๐	๒๕๐,๐๐๐			

สำหรับ องค์กรปกครองส่วนท้องถิ่นดำเนินการ  
องค์การบริหารส่วนตำบลทุ่งหัวช้าง

ก. ยุทธศาสตร์จังหวัดที่ ๕ การพัฒนาสู่เมืองนิเวศน์ (Eco-town)

ข. ยุทธศาสตร์การพัฒนาขององค์กรปกครองส่วนท้องถิ่นในเขตจังหวัด ยุทธศาสตร์ที่ ๒ การพัฒนาภูมินิเวศน์วัฒนธรรมและอารยสถาปัตยกรรม

๕. ยุทธศาสตร์ การอนุรักษ์ ฟื้นฟูทรัพยากรธรรมชาติและสิ่งแวดล้อม

๓.๑ แผนงานสร้างความเข้มแข็งของชุมชน

ที่	โครงการ	วัตถุประสงค์	เป้าหมาย (ผลผลิตของโครงการ)	งบประมาณ					ตัวชี้วัด (KPI)	ผลที่คาดว่าจะได้รับ	หน่วยงาน รับผิดชอบหลัก
				๒๕๖๑ (บาท)	๒๕๖๒ (บาท)	๒๕๖๓ (บาท)	๒๕๖๔ (บาท)	๒๕๖๕ (บาท)			
*๓	โครงการถนนสวย เฉลิมพระเกียรติ	เพื่อเฉลิมพระเกียรติ เนื่องในโอกาสมหามงคล พระราชพิธีบรมราชาภิเษก ในรัชกาลที่ ๑๐	ถนนสวย จำนวน ๑ สาย สายบ้านดง หมู่ที่ ๙ เชื่อมบ้านหนองผำ หมู่ที่ ๑๐ ระยะทาง ๑,๐๐๐ ม. ระยะทาง ๑,๐๐๐ ม.	-	๕๐,๐๐๐	๕๐,๐๐๐	๕๐,๐๐๐	๕๐,๐๐๐	กิจกรรมที่ ดำเนินงาน	ประชาชนเกิด การพัฒนา มีคุณภาพชีวิต ที่ดีขึ้น	สำนักปลัด อบต.ทุ่งหัวช้าง
	รวม ๑ โครงการ			-	๕๐,๐๐๐	๕๐,๐๐๐	๕๐,๐๐๐	๕๐,๐๐๐			

แบบ ผ.๐๒

สำหรับ องค์กรปกครองส่วนท้องถิ่นดำเนินการ  
องค์การบริหารส่วนตำบลทุ่งหัวช้าง

ก. ยุทธศาสตร์จังหวัดที่ ๕ การพัฒนาสู่เมืองนิเวศน์ (Eco-town)

ข. ยุทธศาสตร์การพัฒนาขององค์กรปกครองส่วนท้องถิ่นในเขตจังหวัด ยุทธศาสตร์ที่ ๒ การพัฒนาภูมินิเวศน์วัฒนธรรมและอารยสถาปัตยกรรม

๕. ยุทธศาสตร์ การอนุรักษ์ ฟื้นฟูทรัพยากรธรรมชาติและสิ่งแวดล้อม

๓.๑ แผนงานสร้างความเข้มแข็งของชุมชน

ที่	โครงการ	วัตถุประสงค์	เป้าหมาย (ผลผลิตของโครงการ)	งบประมาณและที่ผ่านมา					ตัวชี้วัด (KPI)	ผลที่คาดว่าจะได้รับ	หน่วยงาน รับผิดชอบหลัก
				๒๕๖๑ (บาท)	๒๕๖๒ (บาท)	๒๕๖๓ (บาท)	๒๕๖๔ (บาท)	๒๕๖๕ (บาท)			
*๒	โครงการตามพระราชดำรินโยบายรัฐบาลและนโยบายกระทรวงมหาดไทย	เพื่อปฏิบัติงานตามพระราชดำรินโยบายรัฐบาลและนโยบายของกระทรวงมหาดไทยให้สำเร็จลุล่วงด้วยดีเป็นการส่งเสริม สนับสนุนให้งานเข้าถึงประชาชนให้มากยิ่งขึ้นพัฒนาคุณภาพชีวิตของประชาชนให้มากขึ้น	การจัดงาน กิจกรรมเกี่ยวกับพระราชดำรินโยบายรัฐบาลนโยบายของกระทรวงมหาดไทย	-	๕๐,๐๐๐	๕๐,๐๐๐	๕๐,๐๐๐	๕๐,๐๐๐	กิจกรรมที่ดำเนินงาน	ประชาชนเกิดการพัฒนาในชุมชนและมีคุณภาพชีวิตที่ดีขึ้น	สำนักปลัด กองการศึกษา อบต.ทุ่งหัวช้าง
	รวม ๑ โครงการ			-	๕๐,๐๐๐	๕๐,๐๐๐	๕๐,๐๐๐	๕๐,๐๐๐			

৩৫৮

รายละเอียดโครงการพัฒนา  
แผนพัฒนาท้องถิ่น (พ.ศ.๒๕๖๑ - ๒๕๖๕)  
องค์การบริหารส่วนตำบลทุ่งหัวช้าง

ก. ยุทธศาสตร์จังหวัดที่ ๔ การพัฒนาสู่เมืองแห่งคุณภาพชีวิต (Quality of Life)

ข. ยุทธศาสตร์การพัฒนาขององค์กรปกครองส่วนท้องถิ่นในเขตจังหวัด ยุทธศาสตร์ที่ ๑ การพัฒนาและเพิ่มขีดความสามารถประชาชนบนรากฐานทุนทางวัฒนธรรมชุมชน

๖. ยุทธศาสตร์ การพัฒนาคุณภาพชีวิต การศึกษา และการกีฬา

๑.๑ แผนงานสร้างความเข้มแข็งของชุมชน

ที่	โครงการ	วัตถุประสงค์	เป้าหมาย (ผลผลิตของโครงการ)	งบประมาณ					ตัวชี้วัด (KPI)	ผลที่คาดว่าจะได้รับ	หน่วยงาน รับผิดชอบหลัก
				๒๕๖๑ (บาท)	๒๕๖๒ (บาท)	๒๕๖๓ (บาท)	๒๕๖๔ (บาท)	๒๕๖๕ (บาท)			
๑	โครงการคุณแม่วัยใสใส่ใจ การดูแลสุขภาพ	เพื่อเพิ่มประสิทธิภาพให้กับ สตรีให้ใส่ใจการดูแลสุขภาพ ตั้งแต่ตั้งครรภ์จนถึงการ เลี้ยงดูบุตร การส่งเสริม พัฒนาการเด็กให้เติบโต อย่างมีคุณภาพ	จัดอบรมให้ความรู้ สตรี หญิงตั้งครรภ์ ในเขต อบต. ทุ่งหัวช้าง	๕๐,๐๐๐	-	-	-	-	ปริมาณเด็กที่มี น้ำหนักน้อย กว่าเกณฑ์ลดลง	สตรี หญิงตั้งครรภ์ ดูแลสุขภาพได้ถูกวิธี	สำนักปลัด
	รวม ๑ โครงการ			๕๐,๐๐๐	-	-	-	-			

รายละเอียดโครงการพัฒนา  
แผนพัฒนาท้องถิ่น (พ.ศ.๒๕๖๑ - ๒๕๖๕)  
องค์การบริหารส่วนตำบลทุ่งหัวช้าง

ก. ยุทธศาสตร์จังหวัดที่ ๔ การพัฒนาสู่เมืองแห่งคุณภาพชีวิต (Quality of Life)

ข. ยุทธศาสตร์การพัฒนาขององค์กรปกครองส่วนท้องถิ่นในเขตจังหวัด ยุทธศาสตร์ที่ ๑ การพัฒนาและเพิ่มขีดความสามารถประชาชนบนรากฐานทุนทางวัฒนธรรมชุมชน

๖. ยุทธศาสตร์ การพัฒนาคุณภาพชีวิต การศึกษา และการกีฬา

๑.๑ แผนงานสร้างความเข้มแข็งของชุมชน

ที่	โครงการ	วัตถุประสงค์	เป้าหมาย (ผลผลิตของโครงการ)	งบประมาณ					ตัวชี้วัด (KPI)	ผลที่คาดว่าจะได้รับ	หน่วยงาน รับผิดชอบหลัก
				๒๕๖๑ (บาท)	๒๕๖๒ (บาท)	๒๕๖๓ (บาท)	๒๕๖๔ (บาท)	๒๕๖๕ (บาท)			
๒	โครงการส่งเสริมสุขภาพผู้สูงอายุ	เพื่อเสริมสร้างคุณค่าในตนเองแก่ผู้สูงอายุ ให้มีสุขภาพมีชีวิตที่ดีขึ้น	การออกกำลังกาย การสอนภูมิปัญญา สู่คนรุ่นหลัง	๕๐,๐๐๐	-	-	-	-	จำนวนผู้สูงอายุ ที่ได้รับการ ส่งเสริมสุขภาพ	ผู้สูงอายุมองเห็น คุณค่าของตนเอง สามารถถ่ายทอด ภูมิปัญญาท้องถิ่นได้	กองสวัสดิการ สังคม
๓	โครงการเสริมสร้างความเข้มแข็งทางใจแก่ผู้นำชุมชน	เพื่อเสริมกำลังใจและ การปฏิบัติงานให้ชุมชน อย่างมีคุณภาพ	กลุ่มผู้นำชุมชน ๘ หมู่บ้านในเขต อบต. ทุ่งหัวช้าง	๑๐,๐๐๐	-	-	-	-	จำนวนกลุ่มผู้นำ ที่เข้ารับการ อบรม	กลุ่มผู้นำชุมชนมีจิต ใจที่เข้มแข็ง มีจิต อาสาพัฒนาชุมชน อย่างมีประสิทธิภาพ	กองสวัสดิการ สังคม
	รวม ๒ โครงการ			๖๐,๐๐๐	-	-	-	-			

## แผนพัฒนาท้องถิ่น (พ.ศ.๒๕๖๑ - ๒๕๖๕)

## องค์การบริหารส่วนตำบลทุ่งหัวช้าง

ก. ยุทธศาสตร์จังหวัดที่ ๔ การพัฒนาสู่เมืองแห่งคุณภาพชีวิต (Quality of Life)

ข. ยุทธศาสตร์การพัฒนาขององค์กรปกครองส่วนท้องถิ่นในเขตจังหวัด ยุทธศาสตร์ที่ ๑ การพัฒนาและเพิ่มขีดความสามารถประชาชนบนรากฐานทุนทางวัฒนธรรมชุมชน

๖. ยุทธศาสตร์ การพัฒนาคุณภาพชีวิต การศึกษา และการกีฬา

## ๑.๑ แผนงานสร้างความเข้มแข็งของชุมชน

ที่	โครงการ	วัตถุประสงค์	เป้าหมาย (ผลผลิตของโครงการ)	งบประมาณ					ตัวชี้วัด (KPI)	ผลที่คาดว่าจะได้รับ	หน่วยงาน รับผิดชอบหลัก
				๒๕๖๑ (บาท)	๒๕๖๒ (บาท)	๒๕๖๓ (บาท)	๒๕๖๔ (บาท)	๒๕๖๕ (บาท)			
*๑	โครงการสืบสานพระราชปณิธานสมเด็จพระเจ้าตากสินมหาราช	เพื่อสนับสนุนให้แกนนำหมู่บ้าน ได้มีความรู้ในการดำเนินการ ตรวจคัดกรองมะเร็งเต้านม และเป็นการเผยแพร่ความรู้ เกี่ยวกับมะเร็งเต้านม ได้อย่างถูกวิธี	อบรมให้แก่แกนนำ สตรีหมู่บ้านหรือ สมาชิก อสม.หมู่บ้าน หมู่ที่ ๔ , ๕ , ๖ , ๗ , ๙ ๑๐ , ๑๑ , ๑๒ จำนวน ๘ หมู่บ้าน หมู่บ้านละ ๒๐ คน	๘๐,๐๐๐	๘๐,๐๐๐	๘๐,๐๐๐	๘๐,๐๐๐	๘๐,๐๐๐	จำนวนกิจกรรม ที่ได้ดำเนินการ ในแต่ละหมู่บ้าน	แกนนำสตรี มีความรู้เกี่ยว กับมะเร็งเต้านม และสามารถ ตรวจมะเร็ง เต้านม ด้วยตนเองได้	สำนักปลัด
	รวม ๑ โครงการ			๘๐,๐๐๐	๘๐,๐๐๐	๘๐,๐๐๐	๘๐,๐๐๐	๘๐,๐๐๐			

## องค์การบริหารส่วนตำบลทุ่งหัวช้าง

ก. ยุทธศาสตร์จังหวัดที่ ๔ การพัฒนาสู่เมืองแห่งคุณภาพชีวิต (Quality of Life)

ข. ยุทธศาสตร์การพัฒนาขององค์กรปกครองส่วนท้องถิ่นในเขตจังหวัด ยุทธศาสตร์ที่ ๑ การพัฒนาและเพิ่มขีดความสามารถประชาชนบนรากฐานทุนทางวัฒนธรรมชุมชน

๖. ยุทธศาสตร์ การพัฒนาคุณภาพชีวิต การศึกษา และการกีฬา

๑.๑ แผนงานสร้างความเข้มแข็งของชุมชน

ที่	โครงการ	วัตถุประสงค์	เป้าหมาย (ผลผลิตของโครงการ)	งบประมาณ					ตัวชี้วัด (KPI)	ผลที่คาดว่าจะได้รับ	หน่วยงาน รับผิดชอบหลัก
				๒๕๖๑ (บาท)	๒๕๖๒ (บาท)	๒๕๖๓ (บาท)	๒๕๖๔ (บาท)	๒๕๖๕ (บาท)			
*๒	โครงการส่งเสริมโภชนาการและสุขภาพอนามัยแม่และเด็กของสมเด็จพระเทพรัตนราชสุดาฯ สยามบรมราชกุมารี	เพื่อส่งเสริมให้หญิงตั้งครรภ์หลังคลอดและหญิงแต่งงานใหม่พร้อมที่จะมีบุตรและให้หญิงตั้งครรภ์ได้ปฏิบัติตัวขณะตั้งครรภ์และหลังคลอดสามารถดูแลตัวเองและบุตรได้อย่างถูกต้อง	อบรมให้ความรู้แก่หญิงที่แต่งงานใหม่และหญิงหลังคลอดหมู่บ้านหมู่ที่ ๔ , ๕ , ๖ , ๗ , ๙๑๐ , ๑๑ , ๑๒	๘๐,๐๐๐	๘๐,๐๐๐	๘๐,๐๐๐	๘๐,๐๐๐	๘๐,๐๐๐	จำนวนกิจกรรมที่ได้ดำเนินการในแต่ละหมู่บ้าน	หญิงตั้งครรภ์หลังคลอดและหญิงที่แต่งงานใหม่พร้อมที่จะมีบุตรมีความรู้ทักษะและสามารถปฏิบัติตัวได้อย่างถูกต้อง	สำนักปลัด
	รวม ๑ โครงการ			๘๐,๐๐๐	๘๐,๐๐๐	๘๐,๐๐๐	๘๐,๐๐๐	๘๐,๐๐๐			

รายละเอียดโครงการพัฒนา

แผนพัฒนาท้องถิ่น (พ.ศ.๒๕๖๑ - ๒๕๖๕)

องค์การบริหารส่วนตำบลทุ่งหัวช้าง

ก. ยุทธศาสตร์จังหวัดที่ ๔ การพัฒนาสู่เมืองแห่งคุณภาพชีวิต (Quality of Life)

ข. ยุทธศาสตร์การพัฒนาขององค์กรปกครองส่วนท้องถิ่นในเขตจังหวัด ยุทธศาสตร์ที่ ๑ การพัฒนาและเพิ่มขีดความสามารถประชาชนบนรากฐานทุนทางวัฒนธรรมชุมชน

๖. ยุทธศาสตร์ การพัฒนาคุณภาพชีวิต การศึกษา และการกีฬา

๑.๑ แผนงานสร้างความเข้มแข็งของชุมชน

ที่	โครงการ	วัตถุประสงค์	เป้าหมาย (ผลผลิตของโครงการ)	งบประมาณ					ตัวชี้วัด (KPI)	ผลที่คาดว่าจะได้รับ	หน่วยงาน รับผิดชอบหลัก
				๒๕๖๑ (บาท)	๒๕๖๒ (บาท)	๒๕๖๓ (บาท)	๒๕๖๔ (บาท)	๒๕๖๕ (บาท)			
*๓	โครงการรณรงค์และแก้ไขปัญหา ยาเสพติด To be number one ของทุกกรมหม่อมหญิงอุบลรัตนราชกัญญาสิริวัฒนาพรรณวดี	เพื่อสร้างกระแสนิยมในกลุ่มเยาวชนไม่ยุ่งเกี่ยวกับยาเสพติดและปลูกจิตสำนึกในการป้องกันและแก้ไขปัญหา ยาเสพติดแก่เด็กเยาวชนและประชาชน	มิให้ความรู้แกนนำเยาวชนหมู่บ้านหมู่ที่ ๔ ๕ , ๖ , ๗ , ๙ ๑๐ , ๑๑ , ๑๒	๘๐,๐๐๐	๘๐,๐๐๐	๘๐,๐๐๐	๘๐,๐๐๐	๘๐,๐๐๐	จำนวนกิจกรรมที่ได้ดำเนินการในแต่ละหมู่บ้าน	เสริมสร้างเครือข่ายเชื่อมโยงกิจกรรมและดำเนินงานตามแนวทางการสร้าง "ภูมิคุ้มกัน" แก่เยาวชน ชุมชนในการรณรงค์ป้องกันและแก้ไขปัญหา ยาเสพติดในระดับหมู่บ้าน ตำบล	สำนักปลัด
	รวม ๑ โครงการ			๘๐,๐๐๐	๘๐,๐๐๐	๘๐,๐๐๐	๘๐,๐๐๐	๘๐,๐๐๐			

แบบ ผ.๐๒

รายละเอียดโครงการพัฒนา  
แผนพัฒนาท้องถิ่น (พ.ศ.๒๕๖๑ - ๒๕๖๕)  
องค์การบริหารส่วนตำบลทุ่งหัวช้าง

ก. ยุทธศาสตร์จังหวัดที่ ๔ การพัฒนาสู่เมืองแห่งคุณภาพชีวิต (Quality of Life)

ข. ยุทธศาสตร์การพัฒนาขององค์กรปกครองส่วนท้องถิ่นในเขตจังหวัด ยุทธศาสตร์ที่ ๑ การพัฒนาและเพิ่มขีดความสามารถประชาชนบนรากฐานทุนทางวัฒนธรรมชุมชน

๖. ยุทธศาสตร์ การพัฒนาคุณภาพชีวิต การศึกษา และการกีฬา

๑.๒ แผนงานสาธารณสุข

ที่	โครงการ	วัตถุประสงค์	เป้าหมาย (ผลผลิตของโครงการ)	งบประมาณ					ตัวชี้วัด (KPI)	ผลที่คาดว่าจะ ได้รับ	หน่วยงาน รับผิดชอบหลัก
				๒๕๖๑ (บาท)	๒๕๖๒ (บาท)	๒๕๖๓ (บาท)	๒๕๖๔ (บาท)	๒๕๖๕ (บาท)			
*๑ **	โครงการเฝ้าระวังควบคุม ป้องกันระดับและแก้ไขปัญหา โรคระบาดและโรคติดต่อ	เพื่อให้ความรู้ในการป้องกัน และแก้ไขปัญหาโรค ระบาด/โรคติดต่อในพื้นที่	ประชาชนในพื้นที่ จำนวน ๘ หมู่บ้าน	๑๐๐,๐๐๐	๑๐๐,๐๐๐	๑๐๐,๐๐๐	๑๐๐,๐๐๐	๑๐๐,๐๐๐	จำนวนกลุ่ม เสี่ยงลดลง ในแต่ละปี	สามารถลดการเกิด โรคระบาดในพื้นที่ ในแต่ละปีลงได้	สำนักปลัด
*๒ **	โครงการป้องกันและแก้ไข ปัญหาโรคเอดส์	เพื่อเสริมสร้างเจตคติ ค่านิยม สร้างจิตสำนึก แก่เด็ก เยาวชนให้รู้จัก ป้องกันและหลีกเลี่ยง พฤติกรรมเสี่ยงฯ	นักเรียนจำนวน ๘๐ คน	๑๐๐,๐๐๐	๑๐,๐๐๐	๑๐๐,๐๐๐	๑๐๐,๐๐๐	๑๐๐,๐๐๐	จำนวนผู้เข้า รับการอบรม ในแต่ละปี	นักเรียนมีความรู้ ความเข้าใจเรื่อง การป้องกันเอดส์ ร้อยละ ๙๐	สำนักปลัด
	รวม ๒ โครงการ			๒๐๐,๐๐๐	๑๑๐,๐๐๐	๒๐๐,๐๐๐	๒๐๐,๐๐๐	๒๐๐,๐๐๐			

รายละเอียดโครงการพัฒนา

แผนพัฒนาท้องถิ่น (พ.ศ.๒๕๖๑ - ๒๕๖๕)

องค์การบริหารส่วนตำบลทุ่งหัวช้าง

ก. ยุทธศาสตร์จังหวัดที่ ๔ การพัฒนาสู่เมืองแห่งคุณภาพชีวิต (Quality of Life)

ข. ยุทธศาสตร์การพัฒนาขององค์กรปกครองส่วนท้องถิ่นในเขตจังหวัด ยุทธศาสตร์ที่ ๑ การพัฒนาและเพิ่มขีดความสามารถประชาชนบนรากฐานทุนทางวัฒนธรรมชุมชน

## ๖. ยุทธศาสตร์ การพัฒนาคุณภาพชีวิต การศึกษา และการกีฬา

## ๑.๒ แผนงานสาธารณสุข

ที่	โครงการ	วัตถุประสงค์	เป้าหมาย (ผลผลิตของโครงการ)	งบประมาณ					ตัวชี้วัด (KPI)	ผลที่คาดว่าจะได้รับ	หน่วยงาน รับผิดชอบหลัก
				๒๕๖๑ (บาท)	๒๕๖๒ (บาท)	๒๕๖๓ (บาท)	๒๕๖๔ (บาท)	๒๕๖๕ (บาท)			
*๓	โครงการป้องกันและควบคุมโรคไข้เลือดออก	ป้องกันหรือหลีกเลี่ยงพฤติกรรมที่เสี่ยงต่อการเกิดโรค	ประชาชนในพื้นที่จำนวน ๘ หมู่บ้าน	๕๐,๐๐๐ (ปี ๒๕๖๐ = ๑๐,๐๐๐)	๕๐,๐๐๐	๕๐,๐๐๐	๕๐,๐๐๐	๕๐,๐๐๐	จำนวนผู้เป็นโรคไข้เลือดออกลดลงในแต่ละปี	ประชาชนมีความรู้ความเข้าใจเรื่องโรคไข้เลือดออกและปฏิบัติตัวได้ถูกต้อง	สำนักปลัด
	รวม ๑ โครงการ			๕๐,๐๐๐	๕๐,๐๐๐	๕๐,๐๐๐	๕๐,๐๐๐	๕๐,๐๐๐			

แบบ ผ.๐๒

## รายละเอียดโครงการพัฒนา

แผนพัฒนาท้องถิ่น (พ.ศ.๒๕๖๑ - ๒๕๖๕)

องค์การบริหารส่วนตำบลทุ่งหัวช้าง

ก. ยุทธศาสตร์จังหวัดที่ ๔ การพัฒนาสู่เมืองแห่งคุณภาพชีวิต (Quality of Life)

ข. ยุทธศาสตร์การพัฒนาขององค์กรปกครองส่วนท้องถิ่นในเขตจังหวัด ยุทธศาสตร์ที่ ๑ การพัฒนาและเพิ่มขีดความสามารถประชาชนบนรากฐานทุนทางวัฒนธรรมชุมชน

๖. ยุทธศาสตร์ การพัฒนาคุณภาพชีวิต การศึกษา และการกีฬา

## ๑.๓ แผนงานการศึกษา

ที่	โครงการ	วัตถุประสงค์	เป้าหมาย (ผลผลิตของโครงการ)	งบประมาณ					ตัวชี้วัด (KPI)	ผลที่คาดว่าจะได้รับ	หน่วยงาน รับผิดชอบหลัก
				๒๕๖๑ (บาท)	๒๕๖๒ (บาท)	๒๕๖๓ (บาท)	๒๕๖๔ (บาท)	๒๕๖๕ (บาท)			
*๑	โครงการอาหารเสริม(นม) ระดับก่อนวัยเรียนและระดับ ประถมศึกษา	เพื่อให้เด็กก่อนวัยเรียนและ ระดับประถมศึกษาได้รับ ประทานอาหารเสริม(นม) อย่างเพียงพอ	อาหารเสริม(นม) ศูนย์พัฒนาเด็กเล็ก และโรงเรียนในเขต อบต.ทุ่งหัวช้าง	๑,๖๓๐,๐๐๐ (ปี ๒๕๖๐ = ๑,๖๖๕,๒๔๐)	๑,๖๓๐,๐๐๐	๑,๖๓๐,๐๐๐	๑,๖๓๐,๐๐๐	๑,๖๓๐,๐๐๐	จำนวนเด็กที่ได้ รับอาหารเสริม (นม)ในแต่ละปี	ผู้เรียนมีพัฒนาการ ที่สมวัย มีสุขภาพ แข็งแรง	กองการศึกษา
*๒	โครงการสนับสนุนค่าใช้จ่าย การบริหารสถานศึกษา	เพื่อเป็นค่าอาหารกลางวัน ให้กับศูนย์พัฒนาเด็กเล็ก ในเขต อบต.ทุ่งหัวช้าง	ค่าอาหารกลางวัน ศูนย์พัฒนาเด็กเล็ก คนละ ๒๐บาทต่อ วัน รวม ๒๔๕ วัน	๑,๐๐๐,๐๐๐ (ปี ๒๕๖๐ = ๑,๑๒๘,๖๐๐)	๑,๐๐๐,๐๐๐	๑,๐๐๐,๐๐๐	๑,๐๐๐,๐๐๐	๑,๐๐๐,๐๐๐	จำนวนเด็กที่ได้ รับอาหารกลาง วันในแต่ละปี	ผู้เรียนได้รับอาหาร อย่างเพียงพอและ มีพัฒนาการสมวัย	กองการศึกษา
	รวม ๒ โครงการ			๒,๖๓๐,๐๐๐	๒,๖๓๐,๐๐๐	๒,๖๓๐,๐๐๐	๒,๖๓๐,๐๐๐	๒,๖๓๐,๐๐๐			

แบบ ผ.๐๒

## รายละเอียดโครงการพัฒนา

แผนพัฒนาท้องถิ่น (พ.ศ.๒๕๖๑ - ๒๕๖๕)

องค์การบริหารส่วนตำบลทุ่งหัวช้าง

ก. ยุทธศาสตร์จังหวัดที่ ๔ การพัฒนาสู่เมืองแห่งคุณภาพชีวิต (Quality of Life)

ข. ยุทธศาสตร์การพัฒนาขององค์กรปกครองส่วนท้องถิ่นในเขตจังหวัด ยุทธศาสตร์ที่ ๑ การพัฒนาและเพิ่มขีดความสามารถประชาชนบนรากฐานทุนทางวัฒนธรรมชุมชน

๖. ยุทธศาสตร์ การพัฒนาคุณภาพชีวิต การศึกษา และการกีฬา

## ๑.๓ แผนงานการศึกษา

ที่	โครงการ	วัตถุประสงค์	เป้าหมาย (ผลผลิตของโครงการ)	งบประมาณ					ตัวชี้วัด (KPI)	ผลที่คาดว่าจะได้รับ	หน่วยงาน รับผิดชอบหลัก
				๒๕๖๑ (บาท)	๒๕๖๒ (บาท)	๒๕๖๓ (บาท)	๒๕๖๔ (บาท)	๒๕๖๕ (บาท)			
*๓	โครงการส่งเสริมงานวิชาการ ศูนย์พัฒนาเด็กเล็ก	เพื่อพัฒนางานวิชาการ กิจกรรมด้านต่าง ๆ ของ ศูนย์พัฒนาเด็กเล็ก	ศูนย์พัฒนาเด็กเล็ก ในเขต อบต. ทุ่งหัวช้าง	๑๕,๐๐๐ (ปี ๒๕๖๐ = ๑๕,๐๐๐)	๑๕,๐๐๐	๑๕,๐๐๐	๑๕,๐๐๐	๑๕,๐๐๐	จำนวนเด็กที่ เข้าร่วมกิจกรรม ในแต่ละปี	งานวิชาการศูนย์ฯ ได้รับการพัฒนา อย่างมีคุณภาพและ ต่อเนื่อง	กองการศึกษา
*๔	โครงการจัดงานวันเด็ก แห่งชาติ	เพื่อส่งเสริมความสำคัญ ของเด็กและกิจกรรมวัน เด็กแห่งชาติ	เด็กในเขต อบต. ทุ่งหัวช้าง	๑๐๐,๐๐๐ (ปี ๒๕๖๐ = ๑๐๐,๐๐๐)	๑๐๐,๐๐๐	๑๐๐,๐๐๐	๑๐๐,๐๐๐	๑๐๐,๐๐๐	จัดกิจกรรมใน วันเด็กในแต่ละ ปี	เด็กมีขวัญและกำลัง ใจที่ดี	กองการศึกษา
	รวม ๒ โครงการ			๑๑๕,๐๐๐	๑๑๕,๐๐๐	๑๑๕,๐๐๐	๑๑๕,๐๐๐	๑๑๕,๐๐๐			

แบบ ผ.๑๒

รายละเอียดโครงการพัฒนา  
แผนพัฒนาท้องถิ่น (พ.ศ.๒๕๖๑ - ๒๕๖๕)  
องค์การบริหารส่วนตำบลทุ่งหัวช้าง

ก. ยุทธศาสตร์จังหวัดที่ ๔ การพัฒนาสู่เมืองแห่งคุณภาพชีวิต (Quality of Life)

ข. ยุทธศาสตร์การพัฒนาขององค์กรปกครองส่วนท้องถิ่นในเขตจังหวัด ยุทธศาสตร์ที่ ๑ การพัฒนาและเพิ่มขีดความสามารถประชาชนบนรากฐานทุนทางวัฒนธรรมชุมชน

๖. ยุทธศาสตร์ การพัฒนาคุณภาพชีวิต การศึกษา และการกีฬา

๑.๓ แผนงานการศึกษา

ที่	โครงการ	วัตถุประสงค์	เป้าหมาย	งบประมาณ	ตัวชี้วัด	ผลที่คาดว่าจะได้รับ	หน่วยงาน
-----	---------	--------------	----------	----------	-----------	---------------------	----------

VI	ภารกิจ	วัตถุประสงค์	(ผลผลิตของโครงการ)	๑๕๒					(KPI)	จะได้รับ	รับผิดชอบหลัก
				๒๕๖๑ (บาท)	๒๕๖๒ (บาท)	๒๕๖๓ (บาท)	๒๕๖๔ (บาท)	๒๕๖๕ (บาท)			
๕	โครงการส่งเสริมการศึกษานำสู่ประชาคมอาเซียน	เพื่อพัฒนาบุคลากรทางการศึกษา และรองรับประชาคมอาเซียน	บุคลากรกองการศึกษาฯ	๑๐,๐๐๐	-	-	-	-	จำนวนผู้เข้าร่วมโครงการ	บุคลากรกองการศึกษาฯ มีความพร้อมก้าวสู่ประชาคมอาเซียน	กองการศึกษา
*๖	โครงการส่งเสริมสุขภาพและอนามัยเด็กปฐมวัย	เพื่อส่งเสริมให้เด็กปฐมวัยมีสุขภาพแข็งแรงสมบูรณ์	นักเรียนระดับปฐมวัยในเขตอบต.ทุ่งหัวช้าง	๑๕,๐๐๐	-	๒๐,๐๐๐	๒๐,๐๐๐	๒๐,๐๐๐	กิจกรรมที่ได้ดำเนินการเสร็จ	เด็กมีสุขภาพแข็งแรงสมบูรณ์	กองการศึกษา
	รวม ๒ โครงการ			๒๕,๐๐๐	-	๒๐,๐๐๐	๒๐,๐๐๐	๒๐,๐๐๐			

รายละเอียดโครงการพัฒนา  
แผนพัฒนาท้องถิ่น (พ.ศ.๒๕๖๑ - ๒๕๖๕)  
องค์การบริหารส่วนตำบลทุ่งหัวช้าง

ก. ยุทธศาสตร์จังหวัดที่ ๔ การพัฒนาสู่เมืองแห่งคุณภาพชีวิต (Quality of Life)

ข. ยุทธศาสตร์การพัฒนาขององค์กรปกครองส่วนท้องถิ่นในเขตจังหวัด ยุทธศาสตร์ที่ ๑ การพัฒนาและเพิ่มขีดความสามารถประชาชนบนรากฐานทุนทางวัฒนธรรมชุมชน

๖. ยุทธศาสตร์ การพัฒนาคุณภาพชีวิต การศึกษา และการกีฬา

๑.๓ แผนงานการศึกษา

ที่	โครงการ	วัตถุประสงค์	เป้าหมาย (ผลผลิตของโครงการ)	งบประมาณ					ตัวชี้วัด (KPI)	ผลที่คาดว่าจะได้รับ	หน่วยงาน รับผิดชอบหลัก
				๒๕๖๑	๒๕๖๒	๒๕๖๓	๒๕๖๔	๒๕๖๕			





*๑	โครงการส่งนักกีฬาเข้าร่วมแข่งขันกับหน่วยงานอื่น	เพื่อส่งเสริมการเข้าร่วมแข่งขันกีฬากับหน่วยงานอื่น	เยาวชนในเขต อบต.ทุ่งหัวช้าง	๒๐,๐๐๐ (ปี ๒๕๖๐ = ๒๐,๐๐๐)	๒๐,๐๐๐	๒๐,๐๐๐	๒๐,๐๐๐	๒๐,๐๐๐	กิจกรรมที่ได้เข้าร่วมแข่งขันในแต่ละปี	นักกีฬาสามารถพัฒนาทักษะในการเล่นกีฬาได้อย่างมีประสิทธิภาพ	กองการศึกษา
*๒	โครงการแข่งขันกีฬาเด็ก เยาวชน ประชาชนในเขต อบต.ทุ่งหัวช้าง	เพื่อส่งเสริมการกีฬาแก่เด็ก เยาวชน ประชาชน	เด็ก เยาวชน ประชาชนในเขต อบต.ทุ่งหัวช้าง	๑๒๐,๐๐๐ (ปี ๒๕๖๐ = ๑๒๐,๐๐๐)	๑๒๐,๐๐๐	๑๒๐,๐๐๐	๑๒๐,๐๐๐	๑๒๐,๐๐๐	กิจกรรมแข่งขันกีฬาที่จัดในแต่ละปี	เด็กเยาวชนประชาชนมีความสุขแข็งแรงและเสริมสร้างสามัคคีในชุมชน	กองการศึกษา
	รวม ๒ โครงการ			๑๔๐,๐๐๐	๑๔๐,๐๐๐	๑๔๐,๐๐๐	๑๔๐,๐๐๐	๑๔๐,๐๐๐			

แบบ ผ.๑๒

รายละเอียดโครงการพัฒนา  
แผนพัฒนาท้องถิ่น (พ.ศ.๒๕๖๑ - ๒๕๖๕)  
องค์การบริหารส่วนตำบลทุ่งหัวช้าง

ก. ยุทธศาสตร์จังหวัดที่ ๔ การพัฒนาสู่เมืองแห่งคุณภาพชีวิต (Quality of Life)

ข. ยุทธศาสตร์การพัฒนาขององค์กรปกครองส่วนท้องถิ่นในเขตจังหวัด ยุทธศาสตร์ที่ ๑ การพัฒนาและเพิ่มขีดความสามารถประชาชนบนรากฐานทุนทางวัฒนธรรมชุมชน

๖. ยุทธศาสตร์ การพัฒนาคุณภาพชีวิต การศึกษา และการกีฬา

๑.๔ แผนงานการศาสนา วัฒนธรรมและนันทนาการ

ที่	โครงการ	วัตถุประสงค์	เป้าหมาย (ผลผลิตของโครงการ)	งบประมาณ					ตัวชี้วัด (KPI)	ผลที่คาดว่าจะได้รับ	หน่วยงาน รับผิดชอบหลัก
				๒๕๖๑ (บาท)	๒๕๖๒ (บาท)	๒๕๖๓ (บาท)	๒๕๖๔ (บาท)	๒๕๖๕ (บาท)			
*๓	โครงการแข่งขันชมมวยไทย ด้านภียยาเสพติด	เพื่อส่งเสริมการเล่นกีฬามวยไทยแก่เยาวชน	นักมวยและเยาวชน ในเขตพื้นที่	๙๐,๐๐๐ (ปี ๒๕๖๐ =	๙๐,๐๐๐	๙๐,๐๐๐	๙๐,๐๐๐	๙๐,๐๐๐	กิจกรรมชมมวยไทยที่จัดในแต่ละปี	นักมวยและเยาวชนมีทักษะในการชก	กองการศึกษา

		ในเขต อบต.ทุ่งหัวช้าง	อบต.ทุ่งหัวช้าง	๘๐,๐๐๐)					ละปี	มวยไทยเพิ่มมากขึ้น	
*๔	โครงการแข่งขันกีฬาเยาวชนและประชาชนท้องถิ่นสัมพันธ์ ไอยราเกมส์ ครั้งที่ ๑๔	เชื่อมความสัมพันธ์ระหว่างเยาวชน ประชาชนและองค์กรปกครองส่วนท้องถิ่นในอำเภอทุ่งหัวช้าง	เยาวชน และประชาชนในเขต อบต.ทุ่งหัวช้าง	-	-	๖๐,๐๐๐	-	-	กิจกรรมที่ได้เข้าร่วมแข่งขันในแต่ละปี	เชื่อมความสัมพันธ์ระหว่างเยาวชน ประชาชนและองค์กรปกครองส่วนท้องถิ่นในอำเภอทุ่งหัวช้าง	กองการศึกษา
	รวม ๒ โครงการ			๙๐,๐๐๐	๙๐,๐๐๐	๑๕๐,๐๐๐	๙๐,๐๐๐	๙๐,๐๐๐			

รายละเอียดโครงการพัฒนา  
แผนพัฒนาท้องถิ่น (พ.ศ.๒๕๖๑ - ๒๕๖๕)  
องค์การบริหารส่วนตำบลทุ่งหัวช้าง

ก. ยุทธศาสตร์จังหวัดที่ ๔ การพัฒนาสู่เมืองแห่งคุณภาพชีวิต (Quality of Life)

ข. ยุทธศาสตร์การพัฒนาขององค์กรปกครองส่วนท้องถิ่นในเขตจังหวัด ยุทธศาสตร์ที่ ๑ การพัฒนาและเพิ่มขีดความสามารถประชาชนบนรากฐานทุนทางวัฒนธรรมชุมชน

๖. ยุทธศาสตร์ การพัฒนาคุณภาพชีวิต การศึกษา และการกีฬา

๑.๕ แผนงานสังคมสงเคราะห์

ที่	โครงการ	วัตถุประสงค์	เป้าหมาย (ผลผลิตของโครงการ)	งบประมาณ					ตัวชี้วัด (KPI)	ผลที่คาดว่าจะได้รับ	หน่วยงาน รับผิดชอบหลัก
				๒๕๖๑ (บาท)	๒๕๖๒ (บาท)	๒๕๖๓ (บาท)	๒๕๖๔ (บาท)	๒๕๖๕ (บาท)			
*๑	สงเคราะห์ผู้ยากไร้ ยากจน ผู้ด้อยโอกาสในเขต	เพื่อช่วยเหลือและบรรเทาความเดือดร้อนของ	สงเคราะห์ผู้ยากไร้ ยากจน ผู้ด้อยโอกาส	๕๐,๐๐๐ (ปี ๒๕๖๐ =	๕๐,๐๐๐	๕๐,๐๐๐	๕๐,๐๐๐	๕๐,๐๐๐	จำนวนผู้ได้รับการช่วยเหลือ	กลุ่มเป้าหมายได้รับการช่วยเหลือให้มี	กองสวัสดิการสังคม

อบต.ทุ่งหัวช้าง	กลุ่มเป้าหมายให้มีความ เป็นอยู่ที่ดีขึ้น	ในเขต อบต.ทุ่งหัวช้าง	๑๐,๐๐๐)						ในแต่ละปี	ความเป็นอยู่ที่ดีขึ้น	
รวม ๑ โครงการ			๕๐,๐๐๐	๕๐,๐๐๐	๕๐,๐๐๐	๕๐,๐๐๐	๕๐,๐๐๐	๕๐,๐๐๐			

แบบ ผ.๐๒

## รายละเอียดโครงการพัฒนา

แผนพัฒนาท้องถิ่น (พ.ศ.๒๕๖๑ - ๒๕๖๕)

องค์การบริหารส่วนตำบลทุ่งหัวช้าง

ก. ยุทธศาสตร์จังหวัดที่ ๔ การพัฒนาสู่เมืองแห่งคุณภาพชีวิต (Quality of Life)

ข. ยุทธศาสตร์การพัฒนาขององค์กรปกครองส่วนท้องถิ่นในเขตจังหวัด ยุทธศาสตร์ที่ ๑ การพัฒนาและเพิ่มขีดความสามารถประชาชนบนรากฐานทางวัฒนธรรมชุมชน

๖. ยุทธศาสตร์ การพัฒนาคุณภาพชีวิต การศึกษา และการกีฬา

๒.๑ แผนงานบริหารงานทั่วไป

ที่	โครงการ	วัตถุประสงค์	เป้าหมาย (ผลผลิตของโครงการ)	งบประมาณ					ตัวชี้วัด (KPI)	ผลที่คาดว่าจะ ได้รับ	หน่วยงาน รับผิดชอบหลัก
				๒๕๖๑ (บาท)	๒๕๖๒ (บาท)	๒๕๖๓ (บาท)	๒๕๖๔ (บาท)	๒๕๖๕ (บาท)			
*๑	โครงการอบรมคุณธรรม จริยธรรมแก่เจ้าหน้าที่ฝ่าย การเมือง ฝ่ายประจำ เด็ก	เพื่อพัฒนาศักยภาพตาม หลักธรรมาภิบาล และ เสริมสร้างจิตสำนึกที่ดี	จัดอบรมคุณธรรม จริยธรรมแก่ จนท. ฝ่ายการเมือง ฝ่าย	๑๐,๐๐๐ (ปี ๒๕๖๐ = ๑๐,๐๐๐)	๑๐,๐๐๐	๑๐,๐๐๐	๑๐,๐๐๐	๑๐,๐๐๐	จำนวนผู้เข้า รับการอบรม ในแต่ละปี	กลุ่มเป้าหมายมี คุณธรรมจริยธรรม ในใจเพิ่มมากขึ้น	สำนักปลัด

	เยาวชน ประชาชนในเขต อบต.ทุ่งหัวช้าง		ประจำ เด็ก เยาวชน ในเขต อบต.ทุ่งหัวช้าง								
*๒	โครงการพัฒนาศักยภาพ บุคลากรฝ่ายการเมือง ฝ่ายประจำและผู้นำชุมชน ในเขต อบต.ทุ่งหัวช้าง	เพื่อพัฒนาศักยภาพการ ทำงานและนำมาพัฒนา องค์กรได้อย่างมีประสิทธิภาพ	พัฒนาศักยภาพ บุคลากรสังกัด อบต.ทุ่งหัวช้าง	๓๐๐,๐๐๐ (ปี ๒๕๖๐ = ๒๐,๐๐๐)	๓๐๐,๐๐๐	๓๐๐,๐๐๐	๓๐๐,๐๐๐	๓๐๐,๐๐๐	ผู้เข้าร่วมโครงการ ในแต่ละปี	กลุ่มเป้าหมายนำ ประสบการณ์ที่ได้รับ มาพัฒนาองค์กรได้ อย่างมีประสิทธิภาพ	สำนักปลัด
	รวม ๒ โครงการ			๓๑๐,๐๐๐	๓๑๐,๐๐๐	๓๑๐,๐๐๐	๓๑๐,๐๐๐	๓๑๐,๐๐๐			

แบบ ผ.๐๒

รายละเอียดโครงการพัฒนา  
แผนพัฒนาท้องถิ่น (พ.ศ.๒๕๖๑ - ๒๕๖๕)  
องค์การบริหารส่วนตำบลทุ่งหัวช้าง

ก. ยุทธศาสตร์จังหวัดที่ ๔ การพัฒนาสู่เมืองแห่งคุณภาพชีวิต (Quality of Life)

ข. ยุทธศาสตร์การพัฒนาขององค์กรปกครองส่วนท้องถิ่นในเขตจังหวัด ยุทธศาสตร์ที่ ๑ การพัฒนาและเพิ่มขีดความสามารถประชาชนบนรากฐานทุนทางวัฒนธรรมชุมชน

๖. ยุทธศาสตร์ การพัฒนาคุณภาพชีวิต การศึกษา และการกีฬา

๒.๒ แผนงานงบกลาง

ที่	โครงการ	วัตถุประสงค์	เป้าหมาย (ผลผลิตของโครงการ)	งบประมาณ					ตัวชี้วัด (KPI)	ผลที่คาดว่าจะ ได้รับ	หน่วยงาน รับผิดชอบหลัก
				๒๕๖๑ (บาท)	๒๕๖๒ (บาท)	๒๕๖๓ (บาท)	๒๕๖๔ (บาท)	๒๕๖๕ (บาท)			
*๑	เงินสมทบกองทุนประกันสังคม สำหรับพนักงานจ้างของ อบต.ทุ่งหัวช้าง	เพื่อจ่ายเงินเข้ากองทุน ประกันสังคมสำหรับ พนักงานจ้าง	พนักงานจ้าง อบต.ทุ่งหัวช้าง	๑๕๐,๐๐๐	๑๕๐,๐๐๐	๑๕๐,๐๐๐	๑๕๐,๐๐๐	๑๕๐,๐๐๐	ร้อยละของนัก งานจ้างมีความ พึงพอใจใน สวัสดิการที่ได้รับ	พนักงานจ้าง มีความพึงพอใจใน สวัสดิการที่ได้รับ	สำนักปลัด



(สมทบกองทุนสวัสดิการชุมชนตำบลทุ่งหัวช้าง)	เพื่อจ่ายเงินสมทบกองทุนสวัสดิการชุมชนตำบลทุ่งหัวช้าง	กองทุนสวัสดิการชุมชนตำบลทุ่งหัวช้าง	๕๐,๐๐๐	๕๐,๐๐๐	๕๐,๐๐๐	๕๐,๐๐๐	๕๐,๐๐๐	๕๐,๐๐๐	ร้อยละสมาชิกมีความพึงพอใจในสวัสดิการที่ได้รับ	กองทุนสวัสดิการชุมชนมีเงินทุนในการบริหารจัดการ	สำนักปลัด
(สมทบกองทุนหลักประกันสุขภาพ อบต.ทุ่งหัวช้าง)	เพื่อจ่ายสมทบกองทุนหลักประกันสุขภาพ อบต.ทุ่งหัวช้าง	กองทุนหลักประกันสุขภาพ อบต.ทุ่งหัวช้าง	๑๖๕,๑๓๐	๑๑๔,๘๐๐	๑๑๐,๔๐๐	๑๑๑,๕๐๐	๑๑๒,๐๐๐	๑๑๒,๐๐๐	ร้อยละสมาชิกมีความพึงพอใจในสวัสดิการที่ได้รับ	กองทุนหลักประกันสุขภาพมีเงินทุนในการบริหารจัดการ	สำนักปลัด
รวม ๒ โครงการ			๕๖๕,๑๓๐	๕๑๔,๘๐๐	๕๑๐,๔๐๐	๕๑๑,๕๐๐	๕๑๒,๐๐๐				

รายละเอียดโครงการพัฒนา  
แผนพัฒนาท้องถิ่น (พ.ศ.๒๕๖๑ - ๒๕๖๕)  
องค์การบริหารส่วนตำบลทุ่งหัวช้าง

- ก. ยุทธศาสตร์จังหวัดที่ ๔ การพัฒนาสู่เมืองแห่งคุณภาพชีวิต (Quality of Life)
- ข. ยุทธศาสตร์การพัฒนาขององค์กรปกครองส่วนท้องถิ่นในเขตจังหวัด ยุทธศาสตร์ที่ ๑ การพัฒนาและเพิ่มขีดความสามารถประชาชนบนรากฐานทุนทางวัฒนธรรมชุมชน
- ๖. ยุทธศาสตร์ การพัฒนาคุณภาพชีวิต การศึกษา และการกีฬา

๒.๒ แผนงานงบกลาง

ที่	โครงการ	วัตถุประสงค์	เป้าหมาย (ผลผลิตของโครงการ)	งบประมาณ					ตัวชี้วัด (KPI)	ผลที่คาดว่าจะได้รับ	หน่วยงาน รับผิดชอบหลัก
				๒๕๖๑ (บาท)	๒๕๖๒ (บาท)	๒๕๖๓ (บาท)	๒๕๖๔ (บาท)	๒๕๖๕ (บาท)			
*๖	รายจ่ายตามข้อผูกพัน (เงินสมทบกองทุนบำเหน็จบำนาญข้าราชการส่วนท้องถิ่น)	เพื่อจ่ายเงินสมทบกองทุนบำเหน็จบำนาญข้าราชการส่วนท้องถิ่น (กบท.)	กองทุนบำเหน็จบำนาญข้าราชการส่วนท้องถิ่น สำหรับ อบต.ทุ่งหัวช้าง	๑๕๖,๐๔๐	๑๖๖,๕๓๐	๑๘๒,๓๓๐	๒๐๐,๐๐๐	๒๐๐,๐๐๐	ร้อยละสมาชิกมีความพึงพอใจในสวัสดิการที่ได้รับ	กองทุนบำเหน็จบำนาญข้าราชการส่วนท้องถิ่น มีเงินการบริหารจัดการ	สำนักปลัด

๑๖๑

	รวม	๑	โครงการ	๑๕๖,๐๔๐	๑๖๖,๕๓๐	๑๘๒,๓๓๐	๒๐๐,๐๐๐	๒๐๐,๐๐๐			



รายละเอียดโครงการพัฒนา  
แผนพัฒนาท้องถิ่น (พ.ศ.๒๕๖๑ - ๒๕๖๕)  
องค์การบริหารส่วนตำบลทุ่งหัวช้าง

ก. ยุทธศาสตร์จังหวัดที่ ๔ การพัฒนาสู่เมืองแห่งคุณภาพชีวิต (Quality Of Life)

ข. ยุทธศาสตร์การพัฒนาขององค์กรปกครองส่วนท้องถิ่นในเขตจังหวัด ยุทธศาสตร์ที่ ๑ การพัฒนาและเพิ่มขีดความสามารถประชาชนบนรากฐานทุนทางวัฒนธรรมชุมชน

๗. ยุทธศาสตร์ การพัฒนาด้านการบริหารจัดการและเทคโนโลยีสารสนเทศ

๑.๑ แผนงานบริหารงานทั่วไป

ที่	โครงการ	วัตถุประสงค์	เป้าหมาย (ผลผลิตของโครงการ)	งบประมาณ					ตัวชี้วัด (KPI)	ผลที่คาดว่าจะได้รับ	หน่วยงาน รับผิดชอบหลัก
				๒๕๖๑ (บาท)	๒๕๖๒ (บาท)	๒๕๖๓ (บาท)	๒๕๖๔ (บาท)	๒๕๖๕ (บาท)			
*๑ **	โครงการจัดทำแผนที่ภาษีและทะเบียนทรัพย์สิน	เพื่อจัดทำแผนที่ภาษีและทะเบียนทรัพย์สินในเขต อบต.ทุ่งหัวช้าง	ข้อมูลแผนที่ภาษีและทะเบียนทรัพย์สินในเขต อบต.ทุ่งหัวช้าง	๕๐,๐๐๐	๒๐,๐๐๐	๑๐๐,๐๐๐	๕๐,๐๐๐	๒๐,๐๐๐	แผนที่ภาษีและทะเบียนทรัพย์สินที่สำเร็จ	การจัดเก็บภาษีรายได้ขององค์กรมีประสิทธิภาพยิ่งขึ้น	กองคลัง
๒ **	โครงการ อบต.เคลื่อนที่ด้านการจัดเก็บภาษี	เพื่อประชาสัมพันธ์และจัดเก็บภาษีแก่ประชาชนในเขต อบต.ทุ่งหัวช้าง	จัดเก็บภาษีในพื้นที่เขต อบต.ทุ่งหัวช้าง	๕,๐๐๐ (ปี ๒๕๖๐ = ๕,๐๐๐)	-	๕,๐๐๐	๕,๐๐๐	๕,๐๐๐	ปริมาณภาษีที่จัดเก็บได้ในแต่ละปี	สามารถจัดเก็บภาษีรายได้เพิ่มมากขึ้นและชำระภายในเวลาที่กำหนด	กองคลัง
	รวม ๒ โครงการ			๕๕,๐๐๐	๒๐,๐๐๐	๑๐๕,๐๐๐	๕๕,๐๐๐	๒๕,๐๐๐			

รายละเอียดโครงการพัฒนา  
แผนพัฒนาท้องถิ่น (พ.ศ.๒๕๖๑ - ๒๕๖๕)  
องค์การบริหารส่วนตำบลทุ่งหัวช้าง

ก. ยุทธศาสตร์จังหวัดที่ ๔ การพัฒนาสู่เมืองแห่งคุณภาพชีวิต (Quality Of Life)

ข. ยุทธศาสตร์การพัฒนาขององค์กรปกครองส่วนท้องถิ่นในเขตจังหวัด ยุทธศาสตร์ที่ ๑ การพัฒนาและเพิ่มขีดความสามารถประชาชนบนรากฐานทุนทางวัฒนธรรมชุมชน

๗. ยุทธศาสตร์ การพัฒนาด้านการบริหารจัดการและเทคโนโลยีสารสนเทศ

๑.๑ แผนงานบริหารงานทั่วไป

ที่	โครงการ	วัตถุประสงค์	เป้าหมาย (ผลผลิตของโครงการ)	งบประมาณ					ตัวชี้วัด (KPI)	ผลที่คาดว่าจะได้รับ	หน่วยงาน รับผิดชอบหลัก
				๒๕๖๑ (บาท)	๒๕๖๒ (บาท)	๒๕๖๓ (บาท)	๒๕๖๔ (บาท)	๒๕๖๕ (บาท)			
*๓ **	โครงการฝึกอบรมคณะกรรมการจัดซื้อจัดจ้าง	เพื่อให้ผู้บริหารและพนักงานเจ้าหน้าที่มีความรู้ความเข้าใจกระบวนการจัดซื้อจัดจ้าง	จัดอบรมเกี่ยวกับกระบวนการจัดซื้อจัดจ้างให้แก่ผู้บริหาร พนักงาน เจ้าหน้าที่	๑๐,๐๐๐	-	๑๐,๐๐๐	๑๐,๐๐๐	๑๐,๐๐๐	ร้อยละของกลุ่มเป้าหมายที่เข้ารับการฝึกอบรม มีความรู้ความเข้าใจในกระบวนการจัดซื้อจัดจ้าง	ผู้บริหาร พนักงานและเจ้าหน้าที่ระดับถึง ความสำคัญของกระบวนการจัดซื้อจัดจ้าง	กองคลัง
	รวม ๑ โครงการ			๑๐,๐๐๐	-	๑๐,๐๐๐	๑๐,๐๐๐				

รายละเอียดโครงการพัฒนา  
แผนพัฒนาท้องถิ่น (พ.ศ.๒๕๖๑ - ๒๕๖๕)  
องค์การบริหารส่วนตำบลทุ่งหัวช้าง

ก. ยุทธศาสตร์จังหวัดที่ ๔ การพัฒนาสู่เมืองแห่งคุณภาพชีวิต (Quality Of Life)

ข. ยุทธศาสตร์การพัฒนาขององค์กรปกครองส่วนท้องถิ่นในเขตจังหวัด ยุทธศาสตร์ที่ ๑ การพัฒนาและเพิ่มขีดความสามารถประชาชนบนรากฐานทุนทางวัฒนธรรมชุมชน

๗. ยุทธศาสตร์ การพัฒนาด้านการบริหารจัดการและเทคโนโลยีสารสนเทศ

๑.๑ แผนงานบริหารงานทั่วไป

ที่	โครงการ	วัตถุประสงค์	เป้าหมาย (ผลผลิตของโครงการ)	งบประมาณ					ตัวชี้วัด (KPI)	ผลที่คาดว่าจะได้รับ	หน่วยงาน รับผิดชอบหลัก
				๒๕๖๑ (บาท)	๒๕๖๒ (บาท)	๒๕๖๓ (บาท)	๒๕๖๔ (บาท)	๒๕๖๕ (บาท)			
*๔ **	โครงการจัดอบรมให้ความรู้เกี่ยวกับพรบ.ข้อมูลข่าวสารของทางราชการ	เพื่อเพิ่มความรู้เกี่ยวกับพรบ.ข้อมูลข่าวสารของทางราชการให้แก่เจ้าหน้าที่และประชาชน	จัดอบรมเกี่ยวกับ พรบ.ข้อมูลข่าวสารของทางราชการให้แก่เจ้าหน้าที่และประชาชน	๑๕,๐๐๐	๑๐,๐๐๐	๑๐,๐๐๐	๑๐,๐๐๐	๑๐,๐๐๐	จำนวนผู้เข้ารับการอบรมในแต่ละปี	ผู้เข้ารับการอบรมเข้าใจและปฏิบัติได้ถูกต้องตามพรบ.ข้อมูลข่าวสารฯ	สำนักปลัด
	รวม ๑ โครงการ			๑๕,๐๐๐	๑๐,๐๐๐	๑๐,๐๐๐	๑๐,๐๐๐	๑๐,๐๐๐			

รายละเอียดโครงการพัฒนา  
แผนพัฒนาท้องถิ่น (๒๕๖๑ - ๒๕๖๕)  
สำหรับ โครงการที่เกี่วข้องขององค์กรปกครองส่วนท้องถิ่น  
องค์การบริหารส่วนตำบลทุ่งหัวช้าง

ก.ยุทธศาสตร์จังหวัดที่ ๔ การพัฒนาสังคม คุณภาพชีวิต และความมั่นคง

ข.ยุทธศาสตร์การพัฒนาขององค์กรปกครองส่วนท้องถิ่นในเขตจังหวัด ยุทธศาสตร์ที่ ๒ ด้านการพัฒนาภูมิเเวศ วัฒนธรรมและอารยสถาปัตยกรรม

๒.ยุทธศาสตร์การพัฒนาโครงสร้างพื้นฐาน สาธารณูปโภค สาธารณูปการ

๑.๑ แผนงานการอุตสาหกรรมและการโยธา

ที่	โครงการ	วัตถุประสงค์	เป้าหมาย (ผลผลิตของโครงการ)	งบประมาณ					ตัวชี้วัด (KPI)	ผลที่คาดว่าจะได้รับ	หน่วยงานที่ รับผิดชอบหลัก
				๒๕๖๑ (บาท)	๒๕๖๒ (บาท)	๒๕๖๓ (บาท)	๒๕๖๔ (บาท)	๒๕๖๕ (บาท)			
๑	ก่อสร้างผิวทางแอสฟัลต์ติกคอนกรีต (แบบ Over Lay) สายบ้านดง หมู่ที่ ๙ เชื่อมบ้านหนองผำ หมู่ที่ ๑๐	เพื่อให้ประชาชนในพื้นที่ใช้สัญจรได้อย่างสะดวกและปลอดภัยทั้งชีวิตและทรัพย์สิน	ก่อสร้างผิวทางแอสฟัลต์ติกคอนกรีต (แบบ Over Lay) สายบ้านดง หมู่ที่ ๙ เชื่อมบ้านหนองผำ หมู่ที่ ๑๐ ขนาดกว้าง ๔ ม. ยาว ๐.๕๒๐ ม. หนา ๐.๑๕ ม. (ปี ๒๕๖๐ ยาว ๑ กม.)	๕๐๐,๐๐๐ (ปี ๒๕๖๐ ๒,๐๐๐,๐๐๐)	-	-	-	-	ปริมาณถนนที่สร้างเสร็จระยะทางยาว ๑๓๕ ม.	ประชาชนร้อยละ ๙๐ ได้รับความสะดวกในการเดินทางบนถนนและมีความปลอดภัยในชีวิตและทรัพย์สิน	กองช่าง อบต.ทุ่งหัวช้าง กับ อบจ.ลำพูน
๒	ปรับปรุงถนนลูกรังเพื่อการเกษตรสายบ้านสัญชัย - โป่งแดง (สายล่าง)	เพื่อใช้ในการขนส่งผลผลิตทางการเกษตรลดค่าใช้จ่ายในการขนส่ง	ปรับปรุงถนนเพื่อการเกษตรระยะทาง ๒.๕ กิโลเมตร	๑,๘๐๐,๐๐๐	-	-	-	-	๑ สาย	ลดค่าใช้จ่ายในการขนส่งผลผลิตทางการเกษตร	กองช่าง อบต.ทุ่งหัวช้าง อบจ.ลำพูน
	รวม ๒ โครงการ			๒,๓๐๐,๐๐๐	-	-	-	-			

รายละเอียดโครงการพัฒนา  
แผนพัฒนาท้องถิ่น (๒๕๖๑ - ๒๕๖๕)  
สำหรับ โครงการที่เกี่วข้องกับขององค์กรปกครองส่วนท้องถิ่น  
องค์การบริหารส่วนตำบลทุ่งหัวช้าง

ก.ยุทธศาสตร์จังหวัดที่ ๔ การพัฒนาสังคม คุณภาพชีวิต และความมั่นคง

ข.ยุทธศาสตร์การพัฒนาขององค์กรปกครองส่วนท้องถิ่นในเขตจังหวัด ยุทธศาสตร์ที่ ๒ ด้านการพัฒนาภูมินิเวศ วัฒนธรรมและอารยสถาปัตยกรรม

๒.ยุทธศาสตร์การพัฒนาโครงสร้างพื้นฐาน สาธารณูปโภค สาธารณูปการ

๑.๑ แผนงานการอุตสาหกรรมและการโยธา

ที่	โครงการ	วัตถุประสงค์	เป้าหมาย (ผลผลิตของโครงการ)	งบประมาณ					ตัวชี้วัด (KPI)	ผลที่คาดว่าจะได้รับ	หน่วยงานที่ รับผิดชอบหลัก
				๒๕๖๑ (บาท)	๒๕๖๒ (บาท)	๒๕๖๓ (บาท)	๒๕๖๔ (บาท)	๒๕๖๕ (บาท)			
๓	ก่อสร้างถนนคอนกรีตเสริมเหล็กสายบ้านสัญชัย หมู่ที่ ๗ เชื่อมบ้านโป่งแดง หมู่ที่ ๕	เพื่อให้ประชาชนในพื้นที่ใช้สัญจรได้อย่างสะดวกและปลอดภัยทั้งชีวิตและทรัพย์สิน	ถนนคอนกรีตเสริมเหล็กสายบ้านสัญชัย หมู่ที่ ๗ เชื่อมบ้านโป่งแดง หมู่ที่ ๕ ขนาดกว้าง ๖ ม. ยาว ๑๓๕ ม. หนา ๐.๑๕ ม. (ปี ๒๕๖๐ ๑๘๑,๐๐๐)	๕๐๐,๐๐๐ (อบต.สมทบ อีก ๒๐๐,๐๐๐) (ปี ๒๕๖๐ ๑๘๑,๐๐๐)	-	๕๐๐,๐๐๐	-	-	ปริมาณถนนที่สร้างเสร็จ ระยะทางยาว ๑๓๕ ม.	ประชาชนร้อยละ ๙๐ ได้รับความสะดวกในการเดินทางบนถนนและมีความปลอดภัยในชีวิตและทรัพย์สิน	กองช่าง อบต.ทุ่งหัวช้าง กับ อบจ.ลำพูน
๔	ก่อสร้างถนนคสล.ในเขตรับผิดชอบ อบต.ทุ่งหัวช้าง	เพื่อให้ประชาชนในพื้นที่ได้ใช้ถนนสำหรับการคมนาคมได้อย่างสะดวก	ถนนคอนกรีตเสริมเหล็กในเขตรับผิดชอบ อบต.ทุ่งหัวช้าง	๒,๐๐๐,๐๐๐	๒,๐๐๐,๐๐๐	๒,๐๐๐,๐๐๐	๒,๐๐๐,๐๐๐	๒,๐๐๐,๐๐๐	๘ หมู่บ้าน	ราษฎรได้รับความสะดวกในการสัญจรและลดอุบัติเหตุ	กองช่าง อบต.ทุ่งหัวช้าง กับ อบจ.ลำพูน
	รวม ๒ โครงการ			๒,๕๐๐,๐๐๐	๒,๐๐๐,๐๐๐	๒,๕๐๐,๐๐๐	๒,๐๐๐,๐๐๐	๒,๐๐๐,๐๐๐			

แผนพัฒนาท้องถิ่น (๒๕๖๑ - ๒๕๖๕)  
สำหรับ โครงการที่เกี่วข้องขององค์กรปกครองส่วนท้องถิ่น  
องค์การบริหารส่วนตำบลทุ่งหัวช้าง

ก.ยุทธศาสตร์จังหวัดที่ ๔ การพัฒนาสังคม คุณภาพชีวิต และความมั่นคง

ข.ยุทธศาสตร์การพัฒนาขององค์กรปกครองส่วนท้องถิ่นในเขตจังหวัด ยุทธศาสตร์ที่ ๒ ด้านการพัฒนาภูมิเเวศ วัฒนธรรมและอารยสถาปัตยกรรม

๒.ยุทธศาสตร์การพัฒนาโครงสร้างพื้นฐาน สาธารณูปโภค สาธารณูปการ

๑.๑ แผนงานการอุตสาหกรรมและการโยธา

ที่	โครงการ	วัตถุประสงค์	เป้าหมาย (ผลผลิตของโครงการ)	งบประมาณ					ตัวชี้วัด (KPI)	ผลที่คาดว่าจะได้รับ	หน่วยงานที่ รับผิดชอบหลัก
				๒๕๖๑ (บาท)	๒๕๖๒ (บาท)	๒๕๖๓ (บาท)	๒๕๖๔ (บาท)	๒๕๖๕ (บาท)			
๕	ก่อสร้างถนน คสล.หมู่ที่ ๑๐ บ้านหนองผำ ถึง บ้านสัญญา หมู่ที่ ๗	เพื่อให้ประชาชนในพื้นที่ได้มีถนนใช้อย่างสะดวก ปลอดภัยและลดการเกิดอุบัติเหตุในการคมนาคม	ขนาดกว้าง ๖ เมตร ยาวประมาณ ๑,๕๐๐ เมตร หนา ๐.๐๕ เมตร	๑,๖๓๐,๐๐๐	-	-	-	-	๑ สาย	ราษฎรได้รับความสะดวกในการสัญจรและลดอุบัติเหตุ	กองช่าง อบต.ทุ่งหัวช้าง กับ อบจ.ลำพูน
๖	ปรับปรุง ซ่อมแซมบำรุงรักษาถนนภายในเขตรับผิดชอบ อบต.ทุ่งหัวช้าง	เพื่อให้ประชาชนในพื้นที่ได้ใช้ถนนสำหรับการคมนาคมได้อย่างสะดวกและมีความปลอดภัยในชีวิตและทรัพย์สิน	ปรับปรุง ซ่อมแซม บำรุงรักษาถนนในเขตรับผิดชอบ อบต.ทุ่งหัวช้าง (สายบ้านใหม่เจริญญา หมู่ที่ ๘ ทต.ทุ่งหัวช้างเชื่อมบ้านหนองผำ หมู่ที่ ๑๐ อบต.ทุ่งหัวช้าง)	๑,๙๐๐,๐๐๐	๑,๐๐๐,๐๐๐	๑,๕๐๐,๐๐๐	๑,๐๐๐,๐๐๐	๑,๐๐๐,๐๐๐	๕ สาย	ราษฎรได้รับความสะดวกในการสัญจรและลดอุบัติเหตุ	กองช่าง อบต.ทุ่งหัวช้าง กับ อบจ.ลำพูน
๗	ก่อสร้าง/ ต่อเติมศูนย์พัฒนาเด็กเล็ก อบต.ทุ่งหัวช้าง	เพื่อให้เด็กมีความปลอดภัยในศูนย์พัฒนาเด็กเล็กและน่าอยู่มากขึ้น	ก่อสร้าง ต่อเติมศูนย์พัฒนาเด็กเล็กในเขตพื้นที่รับผิดชอบ อบต.ทุ่งหัวช้าง	๒,๐๐๐,๐๐๐	-	๑,๕๐๐,๐๐๐	๑,๕๐๐,๐๐๐	๑,๕๐๐,๐๐๐	๕ แห่ง	ศูนย์พัฒนาเด็กเล็กมั่นคงแข็งแรง รวมทั้งทรัพย์สินปลอดภัย	กองช่าง กรมส่งเสริมการปกครองท้องถิ่น
	รวม ๓ โครงการ			๕,๕๓๐,๐๐๐	๑,๐๐๐,๐๐๐	๓,๐๐๐,๐๐๐	๒,๕๐๐,๐๐๐	๒,๕๐๐,๐๐๐			

สำหรับ โครงการที่เกี่วข้องกับขององค์กรปกครองส่วนท้องถิ่น  
องค์การบริหารส่วนตำบลทุ่งหัวช้าง

ก.ยุทธศาสตร์จังหวัดที่ ๔ การพัฒนาสังคม คุณภาพชีวิต และความมั่นคง

ข. ยุทธศาสตร์การพัฒนาขององค์กรปกครองส่วนท้องถิ่นในเขตจังหวัด ยุทธศาสตร์ที่ ๒ ด้านการพัฒนาภูมิโนเวศ วัฒนธรรมและอารยสถาปัตยกรรม

๒.ยุทธศาสตร์การพัฒนาโครงสร้างพื้นฐาน สาธารณูปโภค สาธารณูปการ

๑.๑ แผนงานการอุตสาหกรรมและการโยธา

ที่	โครงการ	วัตถุประสงค์	เป้าหมาย (ผลผลิตของโครงการ)	งบประมาณ					ตัวชี้วัด (KPI)	ผลที่คาดว่าจะได้รับ	หน่วยงานที่ รับผิดชอบหลัก
				๒๕๖๑ (บาท)	๒๕๖๒ (บาท)	๒๕๖๓ (บาท)	๒๕๖๔ (บาท)	๒๕๖๕ (บาท)			
๘	ก่อสร้าง ถนนลูกรังเพื่อการเกษตร ในเขตพื้นที่รับผิดชอบ อบต. ทุ่งหัวช้าง	เพื่อใช้ในการขนส่งผลผลิตทาง การเกษตรลดค่าใช้จ่ายในการ ขนส่ง	ปรับปรุงถนนลูกรังเพื่อการ เกษตรในเขต อบต.ทุ่งหัวช้าง -สายทุ่งขมิ้น หมู่ที่ ๕ -สายห้วยสำเนือ หมู่ที่ ๖ -บ้านหนองผำ หมู่ที่ ๑๐ -สายห้วยสายยาว หมู่ที่ ๑๒ ฯลฯ	๑,๘๐๐,๐๐๐	๑,๐๐๐,๐๐๐	๑,๕๐๐,๐๐๐	๑,๐๐๐,๐๐๐	๑,๐๐๐,๐๐๐	๔ สาย	ลดค่าใช้จ่ายในการขนส่ง ผลผลิตทางการเกษตร	กองช่าง อบต.ทุ่งหัวช้าง กับ อบจ.ลำพูน
	รวม ๑ โครงการ			๑,๘๐๐,๐๐๐	๑,๐๐๐,๐๐๐	๑,๕๐๐,๐๐๐	๑,๐๐๐,๐๐๐	๑,๐๐๐,๐๐๐			

## องค์การบริหารส่วนตำบลทุ่งหัวช้าง

ก.ยุทธศาสตร์จังหวัดที่ ๔ การพัฒนาสังคม คุณภาพชีวิต และความมั่นคง

ข.ยุทธศาสตร์การพัฒนาขององค์การบริหารส่วนท้องถิ่นในเขตจังหวัด ยุทธศาสตร์ที่ ๒ ด้านการพัฒนาภูมินิเวศ วัฒนธรรมและอารยสถาปัตยกรรม

๒.ยุทธศาสตร์การพัฒนาโครงสร้างพื้นฐาน สาธารณูปโภค สาธารณูปการ

## ๑.๑ แผนงานการอุตสาหกรรมและการโยธา

ที่	โครงการ	วัตถุประสงค์	เป้าหมาย (ผลผลิตของโครงการ)	งบประมาณ					ตัวชี้วัด (KPI)	ผลที่คาดว่าจะได้รับ	หน่วยงานที่ รับผิดชอบหลัก
				๒๕๖๑ (บาท)	๒๕๖๒ (บาท)	๒๕๖๓ (บาท)	๒๕๖๔ (บาท)	๒๕๖๕ (บาท)			
๙	เสริมผิวถนนลาดยางแอสฟัลท์ ติกคอนกรีต (แบบ Over Lay) สายทางบ้านสัญชัย หมู่ที่ ๗ ถึงบ้านโป่งแดง หมู่ที่ ๕	เพื่อให้ประชาชนในพื้นที่ใช้ สัญจรได้อย่างสะดวกและ ปลอดภัยทั้งชีวิตและทรัพย์สิน	เสริมผิวถนนลาดยางแอสฟัลท์ ติกคอนกรีต (แบบ Over Lay) สายทางบ้านสัญชัย หมู่ที่ ๗ ถึงบ้านโป่งแดง หมู่ที่ ๕ ขนาด กว้าง ๕ ม. ยาว ๔๐๐ ม. หนา ๐.๐๕ ม. (ปี ๒๕๖๐ ยาว ๑ กม.)	๕๐๐,๐๐๐ (ปี ๒๕๖๐ ๒,๐๐๐,๐๐๐)	๔๗๐,๐๐๐	-	-	-	ปริมาณ ถนนที่ สร้าง เสร็จ ระยะ ทางยาว ๔๐๐ ม.	ประชาชนร้อยละ ๙๐ ได้รับ ความสะดวกในการเดินทาง บนถนนและมีความปลอดภัย ในชีวิตและทรัพย์สิน	กองช่าง อบต.ทุ่งหัวช้าง/ กับ อบจ.ลำพูน/ ที่ทำการปกครอง อำเภอทุ่งหัวช้าง
๑๐	เสริมผิวถนนลาดยางแอสฟัลท์ ติกคอนกรีต (แบบ Over Lay) สายทางบ้านหนองผ่า หมู่ที่ ๑๐ ถึงบ้านหัวขัว หมู่ที่ ๔	เพื่อให้ประชาชนในพื้นที่ใช้ สัญจรได้อย่างสะดวกและ ปลอดภัยทั้งชีวิตและทรัพย์สิน	เสริมผิวถนนลาดยางแอสฟัลท์ ติกคอนกรีต (แบบ Over Lay) สายทางบ้านหนองผ่า หมู่ที่ ๑๐ ถึงบ้านหัวขัว หมู่ที่ ๔ ขนาด กว้าง ๕ ม. ยาว ๓๒๕ ม. หนา ๐.๐๕ ม. (ปี ๒๕๖๐ ยาว ๑ กม.)	๕๐๐,๐๐๐ (ปี ๒๕๖๐ ๒,๐๐๐,๐๐๐)	๔๙๐,๐๐๐	-	-	-	ปริมาณ ถนนที่ สร้าง เสร็จ ระยะทาง ยาว ๓๒๕ ม.	ประชาชนร้อยละ ๙๐ ได้รับ ความสะดวกในการเดินทาง บนถนนและมีความปลอดภัย ในชีวิตและทรัพย์สิน	กองช่าง อบต.ทุ่งหัวช้าง/ กับ อบจ.ลำพูน/ ที่ทำการปกครอง อำเภอทุ่งหัวช้าง
	รวม ๒ โครงการ			๑,๐๐๐,๐๐๐	๙๖๐,๐๐๐	-	-	-			

แบบ ผ. ๐๒/๑

รายละเอียดโครงการพัฒนา

แผนพัฒนาท้องถิ่น (๒๕๖๑ - ๒๕๖๕)

สำหรับ โครงการที่เกี่วข้องกับภาพขององค์การบริหารส่วนท้องถิ่น

องค์การบริหารส่วนตำบลทุ่งหัวช้าง

ก.ยุทธศาสตร์จังหวัดที่ ๔ การพัฒนาสังคม คุณภาพชีวิต และความมั่นคง

ข. ยุทธศาสตร์การพัฒนาขององค์กรปกครองส่วนท้องถิ่นในเขตจังหวัด ยุทธศาสตร์ที่ ๒ ด้านการพัฒนาภูมิโนเวศ วัฒนธรรมและอารยสถาปัตยกรรม

๒.ยุทธศาสตร์การพัฒนาโครงสร้างพื้นฐาน สาธารณูปโภค สาธารณูปการ

๑.๑ แผนงานการอุตสาหกรรมและการโยธา

ที่	โครงการ	วัตถุประสงค์	เป้าหมาย (ผลผลิตของโครงการ)	งบประมาณ					ตัวชี้วัด (KPI)	ผลที่คาดว่าจะได้รับ	หน่วยงานที่ รับผิดชอบหลัก
				๒๕๖๑ (บาท)	๒๕๖๒ (บาท)	๒๕๖๓ (บาท)	๒๕๖๔ (บาท)	๒๕๖๕ (บาท)			
๑๑	ก่อสร้างระบบกรองน้ำสะอาด ในเขตรับผิดชอบ อบต.ทุ่งหัวช้าง	เพื่อให้มีน้ำที่สะอาดใช้ในการ อุปโภคและบริโภค	ก่อสร้างระบบกรองน้ำ (ตามแบบแปลน)	๔,๐๐๐,๐๐๐	๓,๐๐๐,๐๐๐	๒,๐๐๐,๐๐๐	๑,๐๐๐,๐๐๐	๑,๐๐๐,๐๐๐	๘ หมู่บ้าน	มีน้ำที่สะอาดใช้ในการอุปโภค บริโภคอย่างเพียงพอ	กองช่าง อบต.ทุ่งหัวช้าง กับ อบจ.ลำพูน
๑๒	ก่อสร้างลานกีฬาในเขต อบต. ทุ่งหัวช้าง	เพื่อใช้เป็นสถานที่เล่นกีฬาและ ออกกำลังกายและเป็นสถานที่ อเนกประสงค์	ก่อสร้างลานกีฬาในเขต อบต.ทุ่งหัวช้าง	๒,๐๐๐,๐๐๐	๑,๕๐๐,๐๐๐	๑,๐๐๐,๐๐๐	๑,๕๐๐,๐๐๐	๑,๕๐๐,๐๐๐	๓ หมู่บ้าน	เยาวชน ประชาชนได้มีสถานที่ ที่ทำการกิจกรรมเล่นกีฬาและ ออกกำลังกาย	กองช่าง อบต.ทุ่งหัวช้าง กับ อบจ.ลำพูน และกรมส่งเสริม การปกครอง ท้องถิ่น
๑๓	ก่อสร้างประปาบาดาลขนาดเล็ก ในเขตรับผิดชอบ อบต.ทุ่งหัวช้าง	เพื่อให้ประชาชนมีน้ำอุปโภค บริโภคอย่างพอเพียงและถูก สุขอนามัย	ก่อสร้างประปาบาดาล ขนาดเล็ก	๕,๐๐๐,๐๐๐	๔,๐๐๐,๐๐๐	๓,๐๐๐,๐๐๐	๒,๐๐๐,๐๐๐	๒,๐๐๐,๐๐๐	๘ หมู่บ้าน	ประชาชนมีน้ำอุปโภค บริโภค อย่างพอเพียงและถูก สุขอนามัย	กองช่าง อบต.ทุ่งหัวช้าง กับ อบจ.ลำพูน
	รวม ๓ โครงการ			๑๑,๐๐๐,๐๐๐	๘,๕๐๐,๐๐๐	๖,๐๐๐,๐๐๐	๔,๕๐๐,๐๐๐	๔,๕๐๐,๐๐๐			

แบบ ผ. ๐๒/๑

รายละเอียดโครงการพัฒนา

แผนพัฒนาท้องถิ่น (๒๕๖๑ - ๒๕๖๕)

สำหรับ โครงการที่เกี่วข้องขององค์กรปกครองส่วนท้องถิ่น

องค์การบริหารส่วนตำบลทุ่งหัวช้าง

ก.ยุทธศาสตร์จังหวัดที่ ๔ การพัฒนาสังคม คุณภาพชีวิต และความมั่นคง

ข.ยุทธศาสตร์การพัฒนาขององค์กรปกครองส่วนท้องถิ่นในเขตจังหวัด ยุทธศาสตร์ที่ ๒ ด้านการพัฒนาภูมินิเวศ วัฒนธรรมและอารยสถาปัตยกรรม

๒.ยุทธศาสตร์การพัฒนาโครงสร้างพื้นฐาน สาธารณูปโภค สาธารณูปการ

๑.๑ แผนงานการอุตสาหกรรมและการโยธา

ที่	โครงการ	วัตถุประสงค์	เป้าหมาย (ผลผลิตของโครงการ)	งบประมาณ					ตัวชี้วัด (KPI)	ผลที่คาดว่าจะได้รับ	หน่วยงานที่ รับผิดชอบหลัก
				๒๕๖๑ (บาท)	๒๕๖๒ (บาท)	๒๕๖๓ (บาท)	๒๕๖๔ (บาท)	๒๕๖๕ (บาท)			
๑๔	ติดตั้งหม้อแปลงไฟฟ้าหมู่บ้านในเขต อบต.ทุ่งหัวช้าง	เพื่อให้ประชาชนมีไฟฟ้าและแสงสว่างใช้อย่างสะดวกและเพียงพอ	ติดตั้งหม้อแปลงไฟฟ้าในเขต อบต.ทุ่งหัวช้าง	๔,๐๐๐,๐๐๐	๓,๐๐๐,๐๐๐	๒,๐๐๐,๐๐๐	๑,๐๐๐,๐๐๐	๑,๐๐๐,๐๐๐	๔ หมู่บ้าน	ประชาชนมีไฟฟ้าใช้อย่างเพียงพอ	อบต.ทุ่งหัวช้าง การไฟฟ้าส่วนภูมิภาค อ.ลิ
๑๕	เพิ่มขนาดหม้อแปลงไฟฟ้าในเขตพื้นที่รับผิดชอบ	เพื่อให้ประชาชนมีไฟฟ้าและแสงสว่างใช้อย่างสะดวกและเพียงพอ	เพิ่มขนาดหม้อแปลงไฟฟ้า หมู่ที่ ๕ ๗ ๑๐ ๑๑ ๑๒	๑,๐๐๐,๐๐๐	๑,๐๐๐,๐๐๐	๑,๐๐๐,๐๐๐	๑,๐๐๐,๐๐๐	๑,๐๐๐,๐๐๐	๕ หมู่บ้าน	ประชาชนมีไฟฟ้าใช้อย่างเพียงพอ	อบต.ทุ่งหัวช้าง การไฟฟ้าส่วนภูมิภาค อ.ลิ
	รวม ๒ โครงการ			๕,๐๐๐,๐๐๐	๔,๐๐๐,๐๐๐	๓,๐๐๐,๐๐๐	๒,๐๐๐,๐๐๐	๒,๐๐๐,๐๐๐			

แบบ ผ. ๐๒/๑

รายละเอียดโครงการพัฒนา  
แผนพัฒนาท้องถิ่น (๒๕๖๑ - ๒๕๖๕)  
สำหรับ โครงการที่เกี่วข้องขององค์กรปกครองส่วนท้องถิ่น  
องค์การบริหารส่วนตำบลทุ่งหัวช้าง

ก.ยุทธศาสตร์จังหวัดที่ ๔ การพัฒนาสังคม คุณภาพชีวิต และความมั่นคง

ข. ยุทธศาสตร์การพัฒนาขององค์กรปกครองส่วนท้องถิ่นในเขตจังหวัด ยุทธศาสตร์ที่ ๒ ด้านการพัฒนาภูมินิเวศ วัฒนธรรมและอารยสถาปัตยกรรม

## ๒.ยุทธศาสตร์การพัฒนาโครงสร้างพื้นฐาน สาธารณูปโภค สาธารณูปการ

## ๑.๑ แผนงานการอุตสาหกรรมและการโยธา

ที่	โครงการ	วัตถุประสงค์	เป้าหมาย (ผลผลิตของโครงการ)	งบประมาณ					ตัวชี้วัด (KPI)	ผลที่คาดว่าจะได้รับ	หน่วยงานที่ รับผิดชอบหลัก
				๒๕๖๑ (บาท)	๒๕๖๒ (บาท)	๒๕๖๓ (บาท)	๒๕๖๔ (บาท)	๒๕๖๕ (บาท)			
๑๖	ก่อสร้างระบบประปาหมู่บ้าน ใหญ่ หมู่ที่ ๕ บ้านโป่งแดง	เพื่อให้ประชาชนมีน้ำอุปโภค บริโภค อย่างเพียงพอ	ก่อสร้างระบบประปาหมู่บ้าน หมู่ที่ ๕ บ้านโป่งแดง อบต.ทุ่งหัวช้าง	-	๔,๕๐๐,๐๐๐	-	-	-	๑ แห่ง	ประชาชนมีน้ำอุปโภค บริโภคเพียงพอตลอดปี	กองช่าง อบต.ทุ่งหัวช้าง กับ อบจ.ลำพูน
*๑๗	ขุดเจาะบ่อบาดาลภายในเขต รับผิดชอบ อบต.ทุ่งหัวช้าง	เพื่อให้ประชาชนมีน้ำอุปโภค บริโภคอย่างเพียงพอ	ขุดเจาะบ่อบาดาล ภายในเขตรับผิดชอบ	๒,๐๐๐,๐๐๐	-	๑,๐๐๐,๐๐๐	๑,๐๐๐,๐๐๐	๑,๐๐๐,๐๐๐	๓ แห่ง	ประชาชนมีน้ำอุปโภค บริโภคเพียงพอตลอดปี	กองช่าง อบต.ทุ่งหัวช้าง กับ อบจ.ลำพูน
	รวม ๒ โครงการ			๒,๐๐๐,๐๐๐	๔,๕๐๐,๐๐๐	๑,๐๐๐,๐๐๐	๑,๐๐๐,๐๐๐	๑,๐๐๐,๐๐๐			

แบบ ผ. ๐๒/๑

## รายละเอียดโครงการพัฒนา

แผนพัฒนาท้องถิ่น (๒๕๖๑ - ๒๕๖๕)

สำหรับ โครงการที่เกี่ยกับภาพขององค์กรปกครองส่วนท้องถิ่น

องค์การบริหารส่วนตำบลทุ่งหัวช้าง

ก.ยุทธศาสตร์จังหวัดที่ ๔ การพัฒนาสังคม คุณภาพชีวิต และความมั่นคง

ข. ยุทธศาสตร์การพัฒนาขององค์กรปกครองส่วนท้องถิ่นในเขตจังหวัด ยุทธศาสตร์ที่ ๒ ด้านการพัฒนาภูมินิเวศ วัฒนธรรมและอารยสถาปัตยกรรม

๒.ยุทธศาสตร์การพัฒนาโครงสร้างพื้นฐาน สาธารณูปโภค สาธารณูปการ

## ๑.๑ แผนงานการอุตสาหกรรมและการโยธา

ที่	โครงการ	วัตถุประสงค์	เป้าหมาย (ผลผลิตของโครงการ)	งบประมาณ					ตัวชี้วัด (KPI)	ผลที่คาดว่าจะได้รับ	หน่วยงานที่ รับผิดชอบหลัก
				๒๕๖๑ (บาท)	๒๕๖๒ (บาท)	๒๕๖๓ (บาท)	๒๕๖๔ (บาท)	๒๕๖๕ (บาท)			
๑๘	ขยายประปาเพื่อการเกษตรภายใน เขตรับผิดชอบ อบต.ทุ่งหัวช้าง	เพื่อขยายเขตการใช้น้ำเพื่อกา เกษตรของกลุ่มผู้ใช้น้ำ	ขยายเขตท่อส่งน้ำเพื่อการ เกษตรในเขต อบต. - หมู่ที่ ๕ ๖ ๑๐	๒,๐๐๐,๐๐๐	-	๑,๐๐๐,๐๐๐	๑,๐๐๐,๐๐๐	๑,๐๐๐,๐๐๐	๓ แห่ง	เกษตรกรมีน้ำใช้ในการทำ การเกษตร	กองช่าง
๑๙	ก่อสร้างถังเก็บน้ำ คสล. ในเขต รับผิดชอบ อบต.ทุ่งหัวช้าง	เพื่อให้ประชาชนมีน้ำอุปโภค บริโภคอย่างเพียงพอ	ก่อสร้างถังเก็บน้ำ คสล. ในเขตพื้นที่ อบต.ทุ่งหัวช้าง	๓,๐๐๐,๐๐๐	๒,๐๐๐,๐๐๐	๒,๐๐๐,๐๐๐	๒,๐๐๐,๐๐๐	๒,๐๐๐,๐๐๐	๘ หมู่บ้าน	ประชาชนมีที่เก็บน้ำ ใช้อุปโภค บริโภค	กองช่าง
๒๐	วางท่อระบบประปาหมู่บ้านในเขต รับผิดชอบ อบต.ทุ่งหัวช้าง	เพื่อให้ประชาชนมีน้ำอุปโภค บริโภคอย่างเพียงพอ	วางท่อประปาในเขตพื้นที่ อบต.ทุ่งหัวช้าง	๒,๐๐๐,๐๐๐	-	๑,๐๐๐,๐๐๐	๑,๐๐๐,๐๐๐	๑,๐๐๐,๐๐๐	๓ แห่ง	มีน้ำเพียงพอต่อการ อุปโภคและบริโภค	กองช่าง
	รวม ๓ โครงการ			๗,๐๐๐,๐๐๐	๒,๐๐๐,๐๐๐	๔,๐๐๐,๐๐๐	๔,๐๐๐,๐๐๐	๔,๐๐๐,๐๐๐			

แบบ ผ. ๐๒/๑

รายละเอียดโครงการพัฒนา  
แผนพัฒนาท้องถิ่น (๒๕๖๑ - ๒๕๖๕)  
สำหรับ โครงการที่เกี่วข้องขององค์กรปกครองส่วนท้องถิ่น  
องค์การบริหารส่วนตำบลทุ่งหัวช้าง

ก.ยุทธศาสตร์จังหวัดที่ ๔ การพัฒนาสังคม คุณภาพชีวิต และความมั่นคง

ข. ยุทธศาสตร์การพัฒนาขององค์กรปกครองส่วนท้องถิ่นในเขตจังหวัด ยุทธศาสตร์ที่ ๒ ด้านการพัฒนาภูมิวิเศ วัฒนธรรมและอารยสถาปัตยกรรม

๒.ยุทธศาสตร์การพัฒนาโครงสร้างพื้นฐาน สาธารณูปโภค สาธารณูปการ

๑.๑ แผนงานการอุตสาหกรรมและการโยธา

ที่	โครงการ	วัตถุประสงค์	เป้าหมาย (ผลผลิตของโครงการ)	งบประมาณ					ตัวชี้วัด (KPI)	ผลที่คาดว่าจะได้รับ	หน่วยงานที่ รับผิดชอบหลัก
				๒๕๖๑ (บาท)	๒๕๖๒ (บาท)	๒๕๖๓ (บาท)	๒๕๖๔ (บาท)	๒๕๖๕ (บาท)			
๒๑	ขยายเขตไฟฟ้าภายในเขต รับผิดชอบของ อบต.ทุ่งหัวช้าง	เพื่อให้ประชาชนมีไฟฟ้า และแสงสว่างใช้ได้อย่าง สะดวกและเพียงพอ	ขยายเขตไฟฟ้าในเขต รับผิดชอบ อบต.ทุ่งหัวช้าง - หมู่ที่ ๕ บ้านโป่งแดง - สายทางขึ้นดอยตุงชาววา หมู่ที่ ๗ บ้านสัญชัย - สายอ่างเก็บน้ำแม่ปิ่นแดง หมู่ที่ ๖ - สายบ้านดง หมู่ที่ ๙ - สายบ้านหนองผำ หมู่ที่ ๑๐๙ - บ้านสันดอนมูล หมู่ที่ ๑๑ - สายศูนย์พัฒนาเด็กเล็ก หมู่ที่ ๑๒	๑,๐๐๐,๐๐๐	๑,๐๐๐,๐๐๐	๑,๐๐๐,๐๐๐	๑,๐๐๐,๐๐๐	๑,๐๐๐,๐๐๐	๘ สาย	ประชาชนมีไฟฟ้าใช้อย่าง เพียงพอ	อบต.ทุ่งหัวช้าง การไฟฟ้าส่วน ภูมิภาค อ.ลี้
	รวม ๑ โครงการ			๑,๐๐๐,๐๐๐	๑,๐๐๐,๐๐๐	๑,๐๐๐,๐๐๐	๑,๐๐๐,๐๐๐	๑,๐๐๐,๐๐๐			

แบบ ผ. ๐๒/๑

รายละเอียดโครงการพัฒนา  
แผนพัฒนาท้องถิ่น (๒๕๖๑ - ๒๕๖๕)  
สำหรับ โครงการที่เกี่วข้องขององค์กรปกครองส่วนท้องถิ่น  
องค์การบริหารส่วนตำบลทุ่งหัวช้าง

ก.ยุทธศาสตร์จังหวัดที่ ๔ การพัฒนาสังคม คุณภาพชีวิต และความมั่นคง

ข. ยุทธศาสตร์การพัฒนาขององค์กรปกครองส่วนท้องถิ่นในเขตจังหวัด ยุทธศาสตร์ที่ ๒ ด้านการพัฒนาภูมินิเวศ วัฒนธรรมและอารยสถาปัตยกรรม

๒.ยุทธศาสตร์การพัฒนาโครงสร้างพื้นฐาน สาธารณูปโภค สาธารณูปการ

๑.๑ แผนงานการอุตสาหกรรมและการโยธา

ที่	โครงการ	วัตถุประสงค์	เป้าหมาย	งบประมาณ	ตัวชี้วัด	หน่วยงานที่
-----	---------	--------------	----------	----------	-----------	-------------

ที่	โครงการ	วัตถุประสงค์	(ผลผลิตของโครงการ)	๒๕๖๑	๒๕๖๒	๒๕๖๓	๒๕๖๔	๒๕๖๕	(KPI)	ผลที่คาดว่าจะได้รับ	รับผิดชอบหลัก
				(บาท)	(บาท)	(บาท)	(บาท)	(บาท)			
๒๒	ก่อสร้างรางระบายน้ำ คสล. ในเขตพื้นที่รับผิดชอบ อบต.ทุ่งหัวช้าง	เพื่อส่งน้ำให้ประชาชนในพื้นที่ได้ทำการเกษตรได้อย่างเพียงพอ	รางระบายน้ำ (U) คสล. ขนาดกว้าง ๐.๔๐ เมตร ลึก ๐.๔๐ เมตร ยาว ๑,๔๐๐ เมตร	๑,๕๐๐,๐๐๐	-	๑,๐๐๐,๐๐๐	๑,๐๐๐,๐๐๐	๑,๐๐๐,๐๐๐	๕ แห่ง	ประชาชนมีน้ำใช้เพื่อการเกษตรเพียงพอตลอดปี	อบจ. อบต.ทุ่งหัวช้าง
๒๓	ก่อสร้างฝายชะลอน้ำ ในเขตพื้นที่รับผิดชอบ อบต.ทุ่งหัวช้าง	เพื่อกักเก็บน้ำเข้าพื้นที่เกษตรเพิ่มรายได้ลดรายจ่ายในการทำเกษตร	ก่อสร้างฝายชะลอน้ำ ในเขตพื้นที่รับผิดชอบ อบต.ทุ่งหัวช้าง	๑,๐๐๐,๐๐๐	-	๕๐๐,๐๐๐	๕๐๐,๐๐๐	๕๐๐,๐๐๐	๘ แห่ง	จำนวนครัวเรือนที่ได้รับประโยชน์ ๑,๕๐๐ ครัวเรือน	กรมชลประทาน กรมทรัพยากรน้ำ
๒๔	ก่อสร้างคลองส่งน้ำคอนกรีตเสริมเหล็กเหมือนทุ่งเด่น หมู่ที่ ๑๑ บ้านสันดอนมูล	เพื่อส่งน้ำให้ประชาชนในพื้นที่ได้ทำการเกษตรได้อย่างเพียงพอ	คลองส่งน้ำ คสล. ขนาดกว้าง ๑.๐๐ เมตร ลึก ๑.๐๐ เมตร หนา ๐.๑๕ เมตร ยาว ๕๒๐ เมตร	๑,๙๙๙,๐๐๐	-	-	-	-	๑ แห่ง	ประชาชนมีน้ำใช้เพื่อการเกษตรเพียงพอตลอดปี	อบต.ทุ่งหัวช้าง กรมชลประทาน
	รวม ๓ โครงการ			๔,๔๙๙,๐๐๐	-	๑,๕๐๐,๐๐๐	๑,๕๐๐,๐๐๐	๑,๕๐๐,๐๐๐			

รายละเอียดโครงการพัฒนา  
แผนพัฒนาท้องถิ่น (๒๕๖๑ - ๒๕๖๕)  
สำหรับ โครงการที่เกี่วข้องขององค์การปกครองส่วนท้องถิ่น  
องค์การบริหารส่วนตำบลทุ่งหัวช้าง

- ก.ยุทธศาสตร์จังหวัดที่ ๔ การพัฒนาสังคม คุณภาพชีวิต และความมั่นคง
- ข. ยุทธศาสตร์การพัฒนาขององค์การปกครองส่วนท้องถิ่นในเขตจังหวัด ยุทธศาสตร์ที่ ๒ ด้านการพัฒนาภูมิวิเทศ วัฒนธรรมและอารยสถาปัตยกรรม
- ๒.ยุทธศาสตร์การพัฒนาโครงสร้างพื้นฐาน สาธารณูปโภค สาธารณูปการ
- ๑.๑ แผนงานการอุตสาหกรรมและการโยธา

ที่	โครงการ	วัตถุประสงค์	เป้าหมาย (ผลผลิตของโครงการ)	งบประมาณ					ตัวชี้วัด (KPI)	ผลที่คาดว่าจะได้รับ	หน่วยงานที่ รับผิดชอบหลัก
				๒๕๖๑	๒๕๖๒	๒๕๖๓	๒๕๖๔	๒๕๖๕			



๒๘	เจาะบ่อบาดาล และวางท่อ พร้อมระบบประปาในเขตรับผิดชอบ อบต.ทุ่งหัวช้าง	เพื่อให้ประชาชนมีน้ำอุปโภค และบริโภคอย่างเพียงพอ	ขุดเจาะบ่อบาดาลในเขตพื้นที่รับผิดชอบ อบต.ทุ่งหัวช้าง	๑,๕๐๐,๐๐๐	-	๕๐๐,๐๐๐	๕๐๐,๐๐๐	๕๐๐,๐๐๐	๘ หมู่บ้าน	ชาวบ้านมีน้ำบริโภคอย่างพอเพียง	อบจ. อบต.ทุ่งหัวช้าง
๒๙	ก่อสร้างสระเก็บน้ำในเขตพื้นที่รับผิดชอบ อบต.ทุ่งหัวช้าง	เพื่อกักเก็บน้ำใช้ในช่วงฤดูแล้ง เป็นแหล่งหาอาหารให้กับที่ประชาชนในพื้นที่	ก่อสร้างสระเก็บน้ำในเขตพื้นที่รับผิดชอบ อบต.ทุ่งหัวช้าง	๑,๙๐๐,๐๐๐	๑,๙๐๐,๐๐๐	๑,๙๐๐,๐๐๐	๑,๙๐๐,๐๐๐	๑,๙๐๐,๐๐๐	๒ แห่ง	จำนวนครัวเรือนที่ได้รับประโยชน์ ๕๐๐ ครัวเรือน	กรมชลประทาน กรมทรัพยากรน้ำ
๓๐	ขุดลอกหน้าฝาย ในเขตพื้นที่รับผิดชอบ อบต.ทุ่งหัวช้าง	เพื่อเพิ่มการกักเก็บน้ำหน้าฝาย ป้องกันการตื้นเขินของลำห้วย	ขุดลอกหน้าฝายในเขตพื้นที่ อบต.ทุ่งหัวช้าง	๑,๕๐๐,๐๐๐	-	๑,๐๐๐,๐๐๐	๑,๐๐๐,๐๐๐	๑,๐๐๐,๐๐๐	๑๐ แห่ง	จำนวนครัวเรือนที่ได้รับประโยชน์ ๑,๐๐๐ ครัวเรือน	กรมชลประทาน กรมทรัพยากรน้ำ
	รวม ๓ โครงการ			๔,๙๐๐,๐๐๐	๑,๙๐๐,๐๐๐	๓,๔๐๐,๐๐๐	๓,๔๐๐,๐๐๐	๓,๔๐๐,๐๐๐			

แบบ ผ. ๐๒/๑

## รายละเอียดโครงการพัฒนา

แผนพัฒนาท้องถิ่น (๒๕๖๑ - ๒๕๖๕)

สำหรับ โครงการที่เกี่วข้องขององค์รปกครองส่วนท้องถิ่น

องค์การบริหารส่วนตำบลทุ่งหัวช้าง

ก.ยุทธศาสตร์จังหวัดที่ ๔ การพัฒนาสังคม คุณภาพชีวิต และความมั่นคง

ข. ยุทธศาสตร์การพัฒนาขององค์รปกครองส่วนท้องถิ่นในเขตจังหวัด ยุทธศาสตร์ที่ ๒ ด้านการพัฒนาภูมินิเวศ วัฒนธรรมและอารยสถาปัตยกรรม

๒.ยุทธศาสตร์การพัฒนาโครงสร้างพื้นฐาน สาธารณูปโภค สาธารณูปการ

๑.๑ แผนงานการอุตสาหกรรมและการโยธา

ที่	โครงการ	วัตถุประสงค์	เป้าหมาย (ผลผลิตของโครงการ)	งบประมาณ					ตัวชี้วัด (KPI)	ผลที่คาดว่าจะได้รับ	หน่วยงานที่รับผิดชอบหลัก
				๒๕๖๑ (บาท)	๒๕๖๒ (บาท)	๒๕๖๓ (บาท)	๒๕๖๔ (บาท)	๒๕๖๕ (บาท)			
๓๑	ก่อสร้างฝายน้ำล้น คลส.ในเขต	เพื่อกักเก็บน้ำไว้ใช้ในการทำ	ก่อสร้างฝายน้ำล้น คลส.	-	-	๑๕,๐๐๐,๐๐๐	๑๕,๐๐๐,๐๐๐	๑๕,๐๐๐,๐๐๐	๕ ลูก	ประชาชนมีน้ำใช้ในการ	กรมชลประทาน

	รับผิดชอบ อบต.ทุ่งหัวช้าง	เกษตรกรรม ลดรายจ่ายเพิ่มรายได้ให้ประชาชนในพื้นที่									ทำการเกษตรเพียงพอตลอดปี	กรมทรัพยากรน้ำ อบต.ทุ่งหัวช้าง
๓๒	ปรับปรุงอ่างเก็บน้ำห้วยต้นผึ้ง หมู่ที่ ๗	เพื่อกักเก็บน้ำในช่วงฤดูแล้ง เป็นแหล่งหาอาหารให้กับประชาชนในพื้นที่	ปรับปรุงอ่างเก็บน้ำ จำนวน ๑ ลูก	-	๑๒,๐๐๐,๐๐๐	-	-	-	๑ แห่ง	จำนวนครัวเรือนที่ได้รับประโยชน์ ๕๐๐ ครัวเรือน		กรมชลประทาน กรมทรัพยากรน้ำ อบต.ทุ่งหัวช้าง
๓๓	ก่อสร้างคลองส่งน้ำคอนกรีตเสริมเหล็กเหมือนหลวง หมู่ที่ ๙ บ้านดง	เพื่อส่งน้ำให้ประชาชนในพื้นที่ ได้ทำการเกษตรได้อย่างเพียงพอ	คลองส่งน้ำ คสล. ขนาดกว้าง ๑.๐๐ เมตร ลึก ๑.๐๐ เมตร หนา ๐.๑๕ เมตร ยาว ๕๒๐ เมตร	๑,๙๙๙,๐๐๐	-	-	-	-	๑ แห่ง	ประชาชนมีน้ำใช้เพื่อการเกษตรเพียงพอตลอดปี		อบต.ทุ่งหัวช้าง กรมชลประทาน
	รวม ๓ โครงการ			๑,๙๙๙,๐๐๐	๑๒,๐๐๐,๐๐๐	๑๕,๐๐๐,๐๐๐	๑๕,๐๐๐,๐๐๐	๑๕,๐๐๐,๐๐๐				

รายละเอียดโครงการพัฒนา  
แผนพัฒนาท้องถิ่น (๒๕๖๑ - ๒๕๖๕)  
สำหรับ โครงการที่เกี่วข้องขององค์กรปกครองส่วนท้องถิ่น  
องค์การบริหารส่วนตำบลทุ่งหัวช้าง

ก.ยุทธศาสตร์จังหวัดที่ ๔ การพัฒนาสังคม คุณภาพชีวิต และความมั่นคง

ข. ยุทธศาสตร์การพัฒนาขององค์กรปกครองส่วนท้องถิ่นในเขตจังหวัด ยุทธศาสตร์ที่ ๒ ด้านการพัฒนาภูมิเนวศ วัฒนธรรมและอารยสถาปัตยกรรม

๒.ยุทธศาสตร์การพัฒนาโครงสร้างพื้นฐาน สาธารณูปโภค สาธารณูปการ

๑.๑ แผนงานการอุตสาหกรรมและการโยธา

ที่	โครงการ	วัตถุประสงค์	เป้าหมาย (ผลผลิตของโครงการ)	งบประมาณ					ตัวชี้วัด (KPI)	ผลที่คาดว่าจะได้รับ	หน่วยงานที่ รับผิดชอบหลัก
				๒๕๖๑ (บาท)	๒๕๖๒ (บาท)	๒๕๖๓ (บาท)	๒๕๖๔ (บาท)	๒๕๖๕ (บาท)			
๓๔	ก่อสร้าง ปรับปรุงสระน้ำเพื่อการเกษตรในเขตรับผิดชอบ	เพื่อกักเก็บน้ำในช่วงฤดูแล้ง และเป็นแหล่งหาอาหารให้กับ	ก่อสร้าง ปรับปรุง สระเก็บน้ำเพื่อการเกษตร	-	๑,๕๐๐,๐๐๐	๑,๕๐๐,๐๐๐	๑,๕๐๐,๐๐๐	๑,๕๐๐,๐๐๐	๑ แห่ง	ประชาชนมีน้ำใช้ในการเกษตรอย่างเพียงพอ	อบต.ทุ่งหัวช้าง กรมชลประทาน

	อบต.ทุ่งหัวช้าง	ประชาชนในพื้นที่รับผิดชอบ อบต.ทุ่งหัวช้าง									กรมทรัพยากรน้ำ
๓๕	ก่อสร้างทำนบกั้นลำน้ำห้วยผา หมู่ที่ ๕	เพื่อกักเก็บน้ำเข้าพื้นที่เกษตร เพิ่มรายได้ลดรายจ่ายในการ ทำเกษตร	ก่อสร้างทำนบ จำนวน ๑ แห่ง	๒,๐๐๐,๐๐๐	-	-	-	-	๑ แห่ง	จำนวนครัวเรือนที่ได้ รับประโยชน์ ๕๐๐ ครัวเรือน	กรมชลประทาน กรมทรัพยากรน้ำ อบต.ทุ่งหัวช้าง
๓๖	ก่อสร้างฝายกั้นถาวรในเขตพื้นที่ อบต.ทุ่งหัวช้าง	เพื่อกักเก็บน้ำเข้าพื้นที่เกษตร เพิ่มรายได้ลดรายจ่ายในการ ทำเกษตร	ก่อสร้างฝายกั้นถาวรในเขต อบต.ทุ่งหัวช้าง เช่น ห้วยแดง ห้วยแม่อยู่ ห้วยปุดอง ห้วยแม่น้ำวะ ฯลฯ	๕๐๐,๐๐๐	๕๐๐,๐๐๐	๕๐๐,๐๐๐	-	-	๓ แห่ง	จำนวนครัวเรือนที่ได้ รับประโยชน์ ๕๐๐ ครัวเรือน	กรมชลประทาน กรมทรัพยากรน้ำ อบต.ทุ่งหัวช้าง
	รวม ๓ โครงการ			๒,๐๐๐,๐๐๐	๑,๕๐๐,๐๐๐	๑,๕๐๐,๐๐๐	๑,๕๐๐,๐๐๐	๑,๕๐๐,๐๐๐			

แบบ ผ. ๐๒/๑

รายละเอียดโครงการพัฒนา  
แผนพัฒนาท้องถิ่น (๒๕๖๑ - ๒๕๖๕)  
สำหรับ โครงการที่เกี่วข้องขององค์กรปกครองส่วนท้องถิ่น  
องค์การบริหารส่วนตำบลทุ่งหัวช้าง

ก.ยุทธศาสตร์จังหวัดที่ ๔ การพัฒนาสังคม คุณภาพชีวิต และความมั่นคง

ข. ยุทธศาสตร์การพัฒนาขององค์กรปกครองส่วนท้องถิ่นในเขตจังหวัด ยุทธศาสตร์ที่ ๒ ด้านการพัฒนามุมนิเวศ วัฒนธรรมและอารยสถาปัตยกรรม

๒.ยุทธศาสตร์การพัฒนาโครงสร้างพื้นฐาน สาธารณูปโภค สาธารณูปการ

๑.๑ แผนงานการอุตสาหกรรมและการโยธา

ที่	โครงการ	วัตถุประสงค์	เป้าหมาย (ผลผลิตของโครงการ)	งบประมาณ					ตัวชี้วัด (KPI)	ผลที่คาดว่าจะได้รับ	หน่วยงานที่ รับผิดชอบหลัก
				๒๕๖๑ (บาท)	๒๕๖๒ (บาท)	๒๕๖๓ (บาท)	๒๕๖๔ (บาท)	๒๕๖๕ (บาท)			
๓๗	ขอรับการสนับสนุนรถบรรทุก ระบบผลิตน้ำบริโภคเคลื่อนที่ ด้วยเทคโนโลยีเมมเบรน	เพื่อบรรเทาภัยแล้งและมีน้ำ อุปโภค บริโภคอย่างเพียงพอและ พัฒนาคุณภาพชีวิตที่ดีขึ้น	รถบรรทุกระบบผลิตน้ำ บริโภคเคลื่อนที่ด้วยระบบ เมมเบรน	๑๐,๐๐๐,๐๐๐	-	-	-	-	๑ คัน	ประชาชนมีน้ำอุปโภค บริโภคอย่างเพียงพอและ พัฒนาคุณภาพชีวิตที่ดีขึ้น	กรมป้องกันและ บรรเทาสาธารณภัย

๓๘	ก่อสร้างคลองส่งน้ำคอนกรีตเสริมเหล็กห้วยสำน บ้านแม่ปันแดง หมู่ที่ ๖	เพื่อส่งน้ำให้ประชาชนในพื้นที่ หมู่ที่ ๕ และหมู่ที่ ๖ ได้ทำการเกษตรได้อย่างเพียงพอ	คลองส่งน้ำ คสล. ขนาดกว้าง ๑.๐๐ เมตร ลึก ๑.๐๐ เมตร หนา ๐.๑๕ เมตร ยาว ๕๒๐ เมตร	-	๑,๙๙๙,๐๐๐	-	-	-	๑ แห่ง	ประชาชนมีน้ำใช้เพื่อการเกษตรเพียงพอตลอดปี และเพิ่มปริมาณการใช้น้ำทางการเกษตรมากขึ้น	อบต.ทุ่งหัวช้าง กรมชลประทาน ที่ทำการปกครองอำเภอทุ่งหัวช้าง
๓๙	ก่อสร้างคลองส่งน้ำคอนกรีตเสริมเหล็ก ห้วยมะเกลือ บ้านโป่งแดง หมู่ที่ ๕	เพื่อส่งน้ำให้ประชาชนในพื้นที่ หมู่ที่ ๕ หมู่ที่ ๖ และ หมู่ที่ ๑๑ ได้ทำการเกษตรได้อย่างเพียงพอ	คลองส่งน้ำ คสล. ขนาดกว้าง ๑.๐๐ เมตร ลึก ๑.๐๐ เมตร หนา ๐.๑๕ เมตร ยาว ๕๒๐ เมตร	-	๑,๙๙๙,๐๐๐	-	-	-	๑ แห่ง	ประชาชนมีน้ำใช้เพื่อการเกษตรเพียงพอตลอดปี	อบต.ทุ่งหัวช้าง กรมชลประทาน ที่ทำการปกครองอำเภอทุ่งหัวช้าง
รวม ๓ โครงการ					๑๐,๐๐๐,๐๐๐	๓,๙๙๘,๐๐๐	-	-	-		

แบบ ผ. ๐๒/๑

รายละเอียดโครงการพัฒนา  
แผนพัฒนาท้องถิ่น (๒๕๖๑ - ๒๕๖๕)  
สำหรับ โครงการที่เกี่วข้องขององค์การปกครองส่วนท้องถิ่น  
องค์การบริหารส่วนตำบลทุ่งหัวช้าง

ก.ยุทธศาสตร์จังหวัดที่ ๔ การพัฒนาสังคม คุณภาพชีวิต และความมั่นคง

ข. ยุทธศาสตร์การพัฒนาขององค์การปกครองส่วนท้องถิ่นในเขตจังหวัด ยุทธศาสตร์ที่ ๒ ด้านการพัฒนาภูมินิเวศ วัฒนธรรมและอารยสถาปัตยกรรม

๒.ยุทธศาสตร์การพัฒนาโครงสร้างพื้นฐาน สาธารณูปโภค สาธารณูปการ

๑.๑ แผนงานการอุตสาหกรรมและการโยธา

ที่	โครงการ	วัตถุประสงค์	เป้าหมาย (ผลผลิตของโครงการ)	งบประมาณ					ตัวชี้วัด (KPI)	ผลที่คาดว่าจะได้รับ	หน่วยงานที่ รับผิดชอบหลัก
				๒๕๖๑ (บาท)	๒๕๖๒ (บาท)	๒๕๖๓ (บาท)	๒๕๖๔ (บาท)	๒๕๖๕ (บาท)			
๔๐	ก่อสร้างคลองส่งน้ำคอนกรีตเสริมเหล็ก ห้วยแม่อยู่ (ตอนที่ ๒) หมู่ที่ ๕ บ้านโป่งแดง	เพื่อส่งน้ำให้ประชาชนในพื้นที่ หมู่ที่ ๕ หมู่ที่ ๖ ได้ทำการเกษตรได้อย่างเพียงพอ	คลองส่งน้ำ คสล. ขนาดกว้าง ๑.๐๐ เมตร ลึก ๑.๐๐ เมตร หนา ๐.๑๕ เมตร ยาว ๕๒๐ เมตร	-	๑,๙๙๙,๐๐๐	-	-	-	๑ แห่ง	ประชาชนมีน้ำใช้เพื่อการเกษตรเพียงพอตลอดปี	อบต.ทุ่งหัวช้าง กรมชลประทาน ที่ทำการปกครองอำเภอทุ่งหัวช้าง

*๔๑	เสริมผิวถนนลาดยางแอสฟัลต์ติกคอนกรีต (แบบ Over Lay) ถนนเชื่อมสาย หมู่ที่ ๑๐ บ้านหนองผำถึง หมู่ที่ ๑๒ บ้านดอยวงค์	เพื่อให้ประชาชนในพื้นที่ใช้สัญจรได้อย่างสะดวกและปลอดภัยทั้งชีวิตและทรัพย์สิน	เสริมผิวถนนลาดยางทางแอสฟัลต์ติกคอนกรีต (แบบ Over Lay) ถนนเชื่อมสาย หมู่ที่ ๑๐ บ้านหนองผำถึง หมู่ที่ ๑๒ บ้านดอยวงค์ขนาดกว้าง ๕ ม. ยาว ๗๐๐ ม. หนา ๐.๐๕ ม.	-	๑,๑๐๐,๐๐๐	-	-	-	ปริมาณถนนที่สร้างเสร็จระยะทางยาว ๗๐๐ ม.	ประชาชนร้อยละ ๙๐ ได้รับความสะดวกในการเดินทางบนถนนและมีความปลอดภัยในชีวิตและทรัพย์สิน	กองช่าง อบต.ทุ่งหัวช้าง กับ อบจ.ลำพูน
รวม	๒ โครงการ			-	๑,๙๙๙,๐๐๐	-	-				

รายละเอียดโครงการพัฒนา  
แผนพัฒนาท้องถิ่น (๒๕๖๑ ถึง ๒๕๖๕)  
สำหรับ โครงการที่เกี่วข้องขององค์การปกครองส่วนท้องถิ่น  
องค์การบริหารส่วนตำบลทุ่งหัวช้าง

- ก.ยุทธศาสตร์จังหวัดที่ ๔ การพัฒนาสังคม คุณภาพชีวิต และความมั่นคง  
ข.ยุทธศาสตร์การพัฒนาขององค์การปกครองส่วนท้องถิ่นในเขตจังหวัด ยุทธศาสตร์ที่ ๒ ด้านการพัฒนาภูมินิเวศ วัฒนธรรมและอารยสถาปัตยกรรม  
๒.ยุทธศาสตร์การพัฒนาโครงสร้างพื้นฐาน สาธารณูปโภค สาธารณูปการ  
๑.๑ แผนงานการอุตสาหกรรมและการโยธา

ที่	โครงการ	วัตถุประสงค์	เป้าหมาย (ผลผลิตของโครงการ)	งบประมาณ					ตัวชี้วัด (KPI)	ผลที่คาดว่าจะได้รับ	หน่วยงานที่รับผิดชอบหลัก
				๒๕๖๑ (บาท)	๒๕๖๒ (บาท)	๒๕๖๓ (บาท)	๒๕๖๔ (บาท)	๒๕๖๕ (บาท)			
*๔๒	เสริมผิวถนนลาดยางแอสฟัลต์ติกคอนกรีต (แบบ Over Lay) ถนนเชื่อมสาย หมู่ที่ ๘ บ้านจริญญา ถึง หมู่ที่ ๑๐ บ้านหนองผำ	เพื่อให้ประชาชนในพื้นที่ใช้สัญจรได้อย่างสะดวกและปลอดภัยทั้งชีวิตและทรัพย์สิน	ก่อสร้างผิวทางแอสฟัลต์ติกคอนกรีต (แบบ Over Lay) ถนนเชื่อมสาย หมู่ที่ ๘ บ้านจริญญา ถึง หมู่ที่ ๑๐ บ้านหนองผำ ขนาดกว้าง ๕ ม.	-	๒,๒๐๐,๐๐๐	-	-	-	ปริมาณถนนที่สร้างเสร็จระยะ	ประชาชนร้อยละ ๙๐ ได้รับความสะดวกในการเดินทางบนถนนและมีความปลอดภัยในชีวิตและทรัพย์สิน	กองช่าง อบต.ทุ่งหัวช้าง กับ อบจ.ลำพูน

*๔๓	เสริมผิวถนนลาดยางแอสฟัลต์ติกคอนกรีต (แบบ Over Lay) ถนนเชื่อมสาย หมู่ที่ ๑๒ บ้านดอยวงค์ ถึง หมู่ที่ ๗ บ้านสัญญาชัย	เพื่อให้ประชาชนในพื้นที่ใช้สัญจรได้อย่างสะดวกและปลอดภัยทั้งชีวิตและทรัพย์สิน	ยาว ๑,๐๐๐ ม. หน้า ๐.๐๕ ม. ก่อสร้างผิวทางแอสฟัลต์ติกคอนกรีต (แบบ Over Lay) ถนนเชื่อมสาย หมู่ที่ ๑๒ บ้านดอยวงค์ ถึง หมู่ที่ ๗ บ้านสัญญาชัย ขนาดกว้าง ๕ ม. ยาว ๒,๓๐๐ ม. หน้า ๐.๐๕ ม.	-	๓,๕๐๐,๐๐๐	-	-	-	ทางยาว ๑,๐๐๐ เมตร	ปริมาณประชาชนร้อยละ ๙๐ ถนนที่ได้รับความสะดวกในการเดินทางบนถนนและมีความปลอดภัยในชีวิตและทรัพย์สิน	กองช่าง อบต.ทุ่งหัวช้าง กับ อบจ.ลำพูน
รวม	๒ โครงการ			-	๕,๗๐๐,๐๐๐	-	-	-			

รายละเอียดโครงการพัฒนา  
แผนพัฒนาท้องถิ่น (๒๕๖๑ ถึง ๒๕๖๕)  
สำหรับ โครงการที่เกี่วกันภาพขององค์กรปกครองส่วนท้องถิ่น  
องค์การบริหารส่วนตำบลทุ่งหัวช้าง

ก.ยุทธศาสตร์จังหวัดที่ ๔ การพัฒนาสังคม คุณภาพชีวิต และความมั่นคง  
ข.ยุทธศาสตร์การพัฒนาขององค์กรปกครองส่วนท้องถิ่นในเขตจังหวัด ยุทธศาสตร์ที่ ๒ ด้านการพัฒนาภูมิเนเวศ วัฒนธรรมและอารยสถาปัตยกรรม  
๒.ยุทธศาสตร์การพัฒนาโครงสร้างพื้นฐาน สาธารณูปโภค สาธารณูปการ  
๑.๑ แผนงานการอุตสาหกรรมและการโยธา

ที่	โครงการ	วัตถุประสงค์	เป้าหมาย (ผลผลิตของโครงการ)	งบประมาณ					ตัวชี้วัด (KPI)	ผลที่คาดว่าจะได้รับ	หน่วยงานที่รับผิดชอบหลัก
				๒๕๖๑ (บาท)	๒๕๖๒ (บาท)	๒๕๖๓ (บาท)	๒๕๖๔ (บาท)	๒๕๖๕ (บาท)			
*๔๔	ก่อสร้างถนนคอนกรีตเสริมเหล็กสายบ้านนายวัชรินทร์ เสาร์เย็น หมู่ที่ ๖ บ้านแม่ปิ่นแดง	เพื่อให้ประชาชนในพื้นที่ใช้สัญจรได้อย่างสะดวกและปลอดภัยทั้งชีวิตและทรัพย์สิน	ถนนคอนกรีตเสริมเหล็กสายบ้านนายวัชรินทร์ เสาร์เย็น หมู่ที่ ๖ ระยะทางยาว ๓๐๐ เมตร กว้าง ๔ เมตร หน้า ๐.๑๕ เมตร	-	๖๕๐,๐๐๐	-	-	-	ปริมาณถนนที่สร้างขึ้นระยะทางยาว	การคมนาคมสะดวกและปลอดภัย ร้อยละ ๑๐๐	กองช่าง อบต.ทุ่งหัวช้าง กับ อบจ.ลำพูน

*๔๕	ก่อสร้างถนนคอนกรีตเสริมเหล็กสายกวีครุบา หมู่ที่ ๑๐ บ้านหนองผำ	เพื่อให้ประชาชนในพื้นที่ใช้สัญจรได้อย่างสะดวกและปลอดภัยทั้งชีวิตและทรัพย์สิน	ถนนคอนกรีตเสริมเหล็กสายกวีครุบา หมู่ที่ ๑๐ ระยะทาง ยาว ๓๐๐ เมตร กว้าง ๔ ม. หนา ๐.๑๕ เมตร	-	๖๕๐,๐๐๐	-	-	-	๓๐๐ เมตร	ปริมาณถนนที่สร้างเสร็จจำนวน ๓๐๐ เมตร	การคมนาคม สะดวกและปลอดภัย ร้อยละ ๑๐๐	กองช่าง อบต.ทุ่งหัวช้าง กับ อบจ.ลำพูน
รวม	๒ โครงการ			-	๑,๓๐๐,๐๐๐	-	-	-				

รายละเอียดโครงการพัฒนา  
แผนพัฒนาท้องถิ่น (๒๕๖๑ ถึง ๒๕๖๕)  
สำหรับ โครงการที่เกี่วข้องขององค์กรปกครองส่วนท้องถิ่น  
องค์การบริหารส่วนตำบลทุ่งหัวช้าง

ก.ยุทธศาสตร์จังหวัดที่ ๔ การพัฒนาสังคม คุณภาพชีวิต และความมั่นคง

ข.ยุทธศาสตร์การพัฒนาขององค์กรปกครองส่วนท้องถิ่นในเขตจังหวัด ยุทธศาสตร์ที่ ๒ ด้านการพัฒนาภูมินิเวศ วัฒนธรรมและอารยสถาปัตยกรรม

๒.ยุทธศาสตร์การพัฒนาโครงสร้างพื้นฐาน สาธารณูปโภค สาธารณูปการ

๑.๑ แผนงานการอุตสาหกรรมและการโยธา

ที่	โครงการ	วัตถุประสงค์	เป้าหมาย (ผลผลิตของโครงการ)	งบประมาณ					ตัวชี้วัด (KPI)	ผลที่คาดว่าจะได้รับ	หน่วยงานที่ รับผิดชอบหลัก
				๒๕๖๑ (บาท)	๒๕๖๒ (บาท)	๒๕๖๓ (บาท)	๒๕๖๔ (บาท)	๒๕๖๕ (บาท)			
*๔๖	ก่อสร้างถนนคอนกรีตเสริมเหล็กสายหลัง อบต.ทุ่งหัวช้าง	เพื่อให้ประชาชนในพื้นที่ใช้สัญจรได้อย่างสะดวกและปลอดภัยทั้งชีวิตและทรัพย์สิน	ถนนคอนกรีตเสริมเหล็กสายหลัง อบต.ทุ่งหัวช้าง ระยะทาง ยาว ๗๐๐ เมตร กว้าง ๔ ม. หนา ๐.๑๕ เมตร	-	๒,๐๐๐,๐๐๐	-	-	-	ปริมาณถนนที่สร้างเสร็จระยะทางยาว ๗๐๐	การคมนาคม สะดวกและปลอดภัย ร้อยละ ๑๐๐	กองช่าง อบต.ทุ่งหัวช้าง กับ อบจ.ลำพูน

*๔๓	ก่อสร้างถนนคอนกรีตเสริมเหล็กสายบ้านสัญชัย-บ้านโป่งแดง (สายล่าง) บ้านสัญชัย หมู่ที่ ๗	เพื่อให้ประชาชนในพื้นที่ใช้สัญจรได้อย่างสะดวกและปลอดภัยทั้งชีวิตและทรัพย์สิน	ก่อสร้างถนนคอนกรีตเสริมเหล็กสายบ้านสัญชัยถึงบ้านโป่งแดง (สายล่าง) บ้านสัญชัย หมู่ที่ ๗ ขนาดกว้าง ๖ ม.ยาว ๕๕๐ ม. หนา ๐.๑๕ ม.	-	-	-	๑,๘๐๐,๐๐๐	-	เมตร	ปริมาณถนนที่สร้างเสร็จระยะทางยาว ๕๕๐ เมตร	การคมนาคมสะดวกปลอดภัย ร้อยละ ๑๐๐	กองช่าง อบต.ทุ่งหัวช้าง อบจ.ลำพูน
รวม	๒ โครงการ			-	๒,๐๐๐,๐๐๐	-	๑,๘๐๐,๐๐๐	-				

รายละเอียดโครงการพัฒนา  
แผนพัฒนาท้องถิ่น (๒๕๖๑ ถึง ๒๕๖๕)  
สำหรับ โครงการที่เกี่วข้องขององค์กรปกครองส่วนท้องถิ่น  
องค์การบริหารส่วนตำบลทุ่งหัวช้าง

ก.ยุทธศาสตร์จังหวัดที่ ๔ การพัฒนาสังคม คุณภาพชีวิต และความมั่นคง

ข.ยุทธศาสตร์การพัฒนาขององค์กรปกครองส่วนท้องถิ่นในเขตจังหวัด ยุทธศาสตร์ที่ ๒ ด้านการพัฒนาภูมิโนเวศ วัฒนธรรมและอารยสถาปัตยกรรม

๒.ยุทธศาสตร์การพัฒนาโครงสร้างพื้นฐาน สาธารณูปโภค สาธารณูปการ

๑.๑ แผนงานการอุตสาหกรรมและการโยธา

ที่	โครงการ	วัตถุประสงค์	เป้าหมาย (ผลผลิตของโครงการ)	งบประมาณ					ตัวชี้วัด (KPI)	ผลที่คาดว่าจะได้รับ	หน่วยงานที่รับผิดชอบหลัก
				๒๕๖๑ (บาท)	๒๕๖๒ (บาท)	๒๕๖๓ (บาท)	๒๕๖๔ (บาท)	๒๕๖๕ (บาท)			
*๔๘	เสริมผิวถนนลาดยางแอสฟัลท์ติกคอนกรีต (แบบ Over Lay) ถนนเชื่อมสาย หมู่ที่ ๖ บ้านแม่ปิ่นแดง ถึง หมู่ที่ ๕ บ้านโป่งแดง (ดอยแก้ว)	เพื่อให้ประชาชนในพื้นที่ใช้สัญจรได้อย่างสะดวกและปลอดภัยทั้งชีวิตและทรัพย์สิน	ก่อสร้างผิวทางแอสฟัลท์ติกคอนกรีต (แบบ Over Lay) ถนนเชื่อมสาย หมู่ที่ ๖ บ้านแม่ปิ่นแดง ถึง หมู่ที่ ๕ บ้านโป่งแดง (ดอยแก้ว) ขนาดกว้าง ๕ ม.ยาว ๑,๐๐๐ ม. หนา ๐.๑๕ ม.	-	-	๒,๐๐๐,๐๐๐	-	-	ปริมาณถนนที่สร้างเสร็จระยะทางยาว ๑,๐๐๐ เมตร	ประชาชนร้อยละ ๙๐ ได้รับความสะดวกในการเดินทางบนถนนและมีความปลอดภัยในชีวิตและทรัพย์สิน	กองช่าง อบต.ทุ่งหัวช้าง กับ อบจ.ลำพูน

	รวม ๑ โครงการ			-	-	๒,๐๐๐,๐๐๐	-	-			

รายละเอียดโครงการพัฒนา  
แผนพัฒนาท้องถิ่น (๒๕๖๑ ถึง ๒๕๖๕)  
สำหรับ โครงการที่เกี่วข้องขององค์กรปกครองส่วนท้องถิ่น  
องค์การบริหารส่วนตำบลทุ่งหัวช้าง

ก.ยุทธศาสตร์จังหวัดที่ ๔ การพัฒนาสังคม คุณภาพชีวิต และความมั่นคง

ข.ยุทธศาสตร์การพัฒนาขององค์กรปกครองส่วนท้องถิ่นในเขตจังหวัด ยุทธศาสตร์ที่ ๒ ด้านการพัฒนาภูมิเเวศ วัฒนธรรมและอารยสถาปัตยกรรม

๒.ยุทธศาสตร์การพัฒนาโครงสร้างพื้นฐาน สาธารณูปโภค สาธารณูปการ

๑.๑ แผนงานการอุตสาหกรรมและการโยธา

ที่	โครงการ	วัตถุประสงค์	เป้าหมาย (ผลผลิตของโครงการ)	งบประมาณ					ตัวชี้วัด (KPI)	ผลที่คาดว่าจะได้รับ	หน่วยงานที่ รับผิดชอบหลัก
				๒๕๖๑ (บาท)	๒๕๖๒ (บาท)	๒๕๖๓ (บาท)	๒๕๖๔ (บาท)	๒๕๖๕ (บาท)			
*๔๙	เสริมผิวถนนลาดยางแอสฟัลท์ติกคอนกรีต (แบบ Over Lay) ถนนบ้านสัญชัย หมู่ที่ ๗	เพื่อให้ประชาชนในพื้นที่ใช้สัญจรได้อย่างสะดวกและปลอดภัยทั้งชีวิตและทรัพย์สิน	ก่อสร้างผิวทางแอสฟัลท์ติกคอนกรีต (แบบ Over Lay) ถนนสายบ้านสัญชัย หมู่ที่ ๗ ขนาดกว้าง ๔ ม.ยาว ๑,๐๐๐ ม. หน้า ๐.๐๕ ม.	-	-	๑,๕๐๐,๐๐๐	-	-	ปริมาณถนนที่ได้รับความสะดวกในการเดินทางบนถนนและมีความปลอดภัยในชีวิตและทรัพย์สิน ระยะทางยาว ๑,๐๐๐ เมตร	กองช่าง อบต.ทุ่งหัวช้าง กับ อบจ.ลำพูน	

	รวม	๑	โครงการ		-	-	๑,๕๐๐,๐๐๐	-			

รายละเอียดโครงการพัฒนา  
 แผนพัฒนาท้องถิ่น (๒๕๖๑ - ๒๕๖๕)  
 สำหรับ โครงการที่เกี่วกันขององค์กรปกครองส่วนท้องถิ่น  
 องค์การบริหารส่วนตำบลทุ่งหัวช้าง

ก.ยุทธศาสตร์จังหวัดที่ ๓ การพัฒนาสู่เมืองแห่งวัฒนธรรม และการท่องเที่ยวแบบสมดุลและยั่งยืน  
 ข.ยุทธศาสตร์การพัฒนาขององค์กรปกครองส่วนท้องถิ่นในเขตจังหวัด ยุทธศาสตร์ที่ ๓ การพัฒนาเมืองวัฒนธรรม สู่เศรษฐกิจชุมชนสร้างสรรค์  
 ๔.ยุทธศาสตร์การพัฒนาศาสนา ศิลปวัฒนธรรม ภูมิปัญญาท้องถิ่นและการท่องเที่ยว  
 ๑.๑ แผนงานการศาสนา วัฒนธรรมและนันทนาการ

ที่	โครงการ	วัตถุประสงค์	เป้าหมาย (ผลผลิตของโครงการ)	งบประมาณ					ตัวชี้วัด (KPI)	ผลที่คาดว่าจะได้รับ	หน่วยงานที่ รับผิดชอบหลัก
				๒๕๖๑ (บาท)	๒๕๖๒ (บาท)	๒๕๖๓ (บาท)	๒๕๖๔ (บาท)	๒๕๖๕ (บาท)			
๑	ปรับปรุงภูมิทัศน์อ่างเก็บน้ำแม่ปิ่นแดง หมู่ที่ ๖ บ้านแม่ปิ่นแดง	เพื่อให้พื้นที่พักผ่อนหย่อนใจและลานทำกิจกรรมบริเวณอ่างเก็บน้ำแม่ปิ่นแดง	ปรับปรุงภูมิทัศน์อ่างเก็บน้ำแม่ปิ่นแดง	๑,๕๐๐,๐๐๐	-	-	-		๑ แห่ง	มีลานพื้นที่พักผ่อนและลานกิจกรรมสำหรับนักท่องเที่ยว	อบต.ทุ่งหัวช้าง อบจ.ลำพูน

	รวม	๑	โครงการ			๑,๕๐๐,๐๐๐	-	-	-		

รายละเอียดโครงการพัฒนา  
แผนพัฒนาท้องถิ่น (๒๕๖๑ - ๒๕๖๕)  
สำหรับ โครงการที่เกี่วข้องขององค์การปกครองส่วนท้องถิ่น  
องค์การบริหารส่วนตำบลทุ่งหัวช้าง

- ก.ยุทธศาสตร์จังหวัดที่ ๓ การพัฒนาสู่เมืองแห่งวัฒนธรรม และการท่องเที่ยวแบบสมดุลและยั่งยืน
- ข.ยุทธศาสตร์การพัฒนาขององค์การปกครองส่วนท้องถิ่นในเขตจังหวัด ยุทธศาสตร์ที่ ๓ การพัฒนาเมืองวัฒนธรรม สู่เศรษฐกิจชุมชนสร้างสรรค์
- ๕.ยุทธศาสตร์การอนุรักษ์ พื้นฟูทรัพยากรธรรมชาติและสิ่งแวดล้อม

๑.๑ แผนงานการเกษตร

ที่	โครงการ	วัตถุประสงค์	เป้าหมาย (ผลผลิตของโครงการ)	งบประมาณ					ตัวชี้วัด (KPI)	ผลที่คาดว่าจะได้รับ	หน่วยงานที่ รับผิดชอบหลัก
				๒๕๖๑ (บาท)	๒๕๖๒ (บาท)	๒๕๖๓ (บาท)	๒๕๖๔ (บาท)	๒๕๖๕ (บาท)			
๑	การป้องกันการบุกรุกป่าไม้	เพื่อเป็นการอนุรักษ์ป่าไม้ให้คงอยู่ไม่ให้เกิดการบุกรุกพื้นที่ป่าหรือลักลอบตัดต้นไม้	ป้องกันการบุกรุกป่าไม้ หรือพื้นที่ป่าภายในพื้นที่เขตรับผิดชอบ อบต.	๕๗๒,๐๐๐	-	-	-	-	๘ หมู่บ้าน	พื้นที่ป่าไม้ยังคงสมบูรณ์	กรมป่าไม้ อบต.ทุ่งหัวช้าง
๒	ก่อสร้าง ปรับปรุงซ่อมแซมฝายกั้นน้ำแม่สีในเขตพื้นที่รับผิดชอบ อบต.ทุ่งหัวช้าง	เพื่อปรับปรุง ซ่อมแซมฝายกั้นน้ำที่ชำรุดและชะลอการไหลของน้ำและกักเก็บน้ำไว้ในฤดูแล้ง	ก่อสร้างฝายกั้นน้ำ จำนวน ๕ จุดปรับปรุง/ซ่อมแซม ฝายกั้นน้ำในเขตรับผิดชอบ อบต.ทุ่งหัวช้าง	๑๐,๐๐๐,๐๐๐	-	-	-	-	๕ จุด	มีน้ำอุปโภค บริโภค ตลอดปี มีฝายกั้นน้ำที่ใช้งานได้ดี	กรมทรัพยากรน้ำ

๓	ขุดสระน้ำเพื่อการเกษตร	เพื่อเพิ่มพื้นที่กักเก็บน้ำและมีน้ำใช้ในการทำการเกษตร	ขุดสระน้ำขนาดใหญ่	๓,๐๐๐,๐๐๐	๒,๐๐๐,๐๐๐	-	-	๕ แห่ง	มีแหล่งน้ำใช้เพื่ออุปโภคและบริโภค	กรมทรัพยากรน้ำ
	รวม ๓ โครงการ			๑๓,๕๗๒,๐๐๐	๒,๐๐๐,๐๐๐	-	-			

แบบ ผ. ๐๒/๑

รายละเอียดโครงการพัฒนา  
แผนพัฒนาท้องถิ่น (๒๕๖๑ - ๒๕๖๕)  
สำหรับ โครงการที่เกี่วข้องขององค์กรปกครองส่วนท้องถิ่น  
องค์การบริหารส่วนตำบลทุ่งหัวช้าง

ก.ยุทธศาสตร์จังหวัดที่ ๓ การพัฒนาสู่เมืองแห่งวัฒนธรรม และการท่องเที่ยวแบบสมดุลและยั่งยืน

ข.ยุทธศาสตร์การพัฒนาขององค์กรปกครองส่วนท้องถิ่นในเขตจังหวัด ยุทธศาสตร์ที่ ๓ การพัฒนาเมืองวัฒนธรรมสู่เศรษฐกิจชุมชนสร้างสรรค์

๕.ยุทธศาสตร์การอนุรักษ์ พื้นที่ทรัพยากรธรรมชาติและสิ่งแวดล้อม

๑.๑ แผนงานการเกษตร

ที่	โครงการ	วัตถุประสงค์	เป้าหมาย (ผลผลิตของโครงการ)	งบประมาณ					ตัวชี้วัด (KPI)	ผลที่คาดว่าจะได้รับ	หน่วยงานที่ รับผิดชอบหลัก
				๒๕๖๑ (บาท)	๒๕๖๒ (บาท)	๒๕๖๓ (บาท)	๒๕๖๔ (บาท)	๒๕๖๕ (บาท)			
๔	โครงการบริหารจัดการขยะ ในเขตพื้นที่รับผิดชอบ อบต.ทุ่งหัวช้าง	เพื่อกำจัดขยะภายในเขต รับผิดชอบอบต.และรักษา สิ่งแวดล้อมให้สะอาด	จัดการขยะภายในเขตพื้นที่ รับผิดชอบตำบลทุ่งหัวช้าง ๘ หมู่บ้าน	๑,๐๐๐,๐๐๐	๕๐๐,๐๐๐	-	-		๒ แห่ง	ลดการเผาขยะตามบ้าน ครัวเรือนหมู่บ้านสะอาด สิ่งแวดล้อมน่าอยู่	สำนักปลัด

๒๐๘

	รวม	๑	โครงการ		๑,๐๐๐,๐๐๐	๕๐๐,๐๐๐	-	-				





ৗৗৗ

↑

## บัญชีครุภัณฑ์

ทบทวนแผนพัฒนาท้องถิ่น (พ.ศ.๒๕๖๑ - ๒๕๖๕)

องค์การบริหารส่วนตำบลทุ่งหัวช้าง

ที่	แผนงาน	หมวด	ประเภท	วัตถุประสงค์	เป้าหมาย (ผลผลิตของครุภัณฑ์)	งบประมาณ					หน่วยงาน รับผิดชอบหลัก
						๒๕๖๑ (บาท)	๒๕๖๒ (บาท)	๒๕๖๓ (บาท)	๒๕๖๔ (บาท)	๒๕๖๕ (บาท)	
๑	แผนงานบริหารงานทั่วไป	ค่าครุภัณฑ์	ครุภัณฑ์คอมพิวเตอร์	เพื่อใช้ในการปฏิบัติงานของ นวก.ตรวจสอบภายใน, นวก.เกษตร,จพง.สาธารณสุข ผช.นักวิเคราะห์ฯ	คอมพิวเตอร์ตั้งโต๊ะ แบบที่ ๑ สำหรับงานประมวลผล (จอขนาดไม่น้อยกว่า ๑๙ นิ้ว)	๖๖,๐๐๐	๔๔,๐๐๐	๒๒,๐๐๐	-	-	สำนักปลัด
๒	แผนงานบริหารงานทั่วไป	ค่าครุภัณฑ์	ครุภัณฑ์คอมพิวเตอร์	เพื่อใช้ในการปฏิบัติงานของ เจ้าหน้าที่กองคลัง	คอมพิวเตอร์ตั้งโต๊ะ แบบที่ ๑ สำหรับงานประมวลผล (จอขนาดไม่น้อยกว่า ๑๙ นิ้ว)	๒๒,๐๐๐	-	๒๒,๐๐๐	-	-	กองคลัง
๓	แผนงานสังคมสงเคราะห์	ค่าครุภัณฑ์	ครุภัณฑ์คอมพิวเตอร์	เพื่อใช้ในการปฏิบัติงานของ เจ้าหน้าที่กองสวัสดิการสังคม	คอมพิวเตอร์ตั้งโต๊ะ แบบที่ ๑ สำหรับงานประมวลผล (จอขนาดไม่น้อยกว่า ๑๙ นิ้ว)	-	๒๒,๐๐๐	-	-	-	กองสวัสดิการ สังคม
๔	แผนงานการศึกษา	ค่าครุภัณฑ์	ครุภัณฑ์คอมพิวเตอร์	เพื่อใช้ในการปฏิบัติงานของ เจ้าหน้าที่กองการศึกษา	เครื่องพิมพ์ชนิดเลเซอร์ LED ขาวดำ (๑๘ หน้าต่อนาที)	-	๒๐,๘๐๐	-	๒,๖๐๐	-	กองการศึกษา
รวม						๘๘,๐๐๐	๘๖,๘๐๐	๔๔,๐๐๐	๒,๖๐๐	-	

## บัญชีครุภัณฑ์

ทบทวนแผนพัฒนาท้องถิ่น (พ.ศ.๒๕๖๑ - ๒๕๖๕)

## องค์การบริหารส่วนตำบลทุ่งหัวช้าง

ที่	แผนงาน	หมวด	ประเภท	วัตถุประสงค์	เป้าหมาย (ผลผลิตของครุภัณฑ์)	งบประมาณ					หน่วยงาน รับผิดชอบหลัก
						๒๕๖๑ (บาท)	๒๕๖๒ (บาท)	๒๕๖๓ (บาท)	๒๕๖๔ (บาท)	๒๕๖๕ (บาท)	
๕	แผนงานบริหารงานทั่วไป	ค่าครุภัณฑ์	ครุภัณฑ์คอมพิวเตอร์	เพื่อใช้ในการปฏิบัติงานของ นวก.ตรวจสอบภายใน, นวก.เกษตร,จพง.สาธารณสุข ผช.นักวิเคราะห์ฯ	เครื่องสำรองไฟฟ้า ขนาด ๘๐๐ VA	๗,๕๐๐	๕,๐๐๐	๕,๐๐๐	๕,๐๐๐	-	สำนักปลัด
๖	แผนงานบริหารงานทั่วไป	ค่าครุภัณฑ์	ครุภัณฑ์คอมพิวเตอร์	เพื่อใช้ในการปฏิบัติงานของ เจ้าหน้าที่ในกองคลัง	เครื่องสำรองไฟฟ้า ขนาด ๘๐๐VA	๒,๕๐๐	๒,๕๐๐	๒,๕๐๐	๒,๕๐๐	๒,๕๐๐	กองคลัง
๗	แผนงานสังคมสงเคราะห์	ค่าครุภัณฑ์	ครุภัณฑ์คอมพิวเตอร์	เพื่อใช้ในการปฏิบัติงานของ เจ้าหน้าที่กองสวัสดิการสังคม	เครื่องสำรองไฟฟ้า ขนาด ๘๐๐ VA	-	๒,๕๐๐	-	๒,๕๐๐	-	กองสวัสดิการ สังคม
๘	แผนงานสังคมสงเคราะห์	ค่าครุภัณฑ์	ครุภัณฑ์คอมพิวเตอร์	เพื่อใช้ในการปฏิบัติงานใน กองสวัสดิการ	เครื่องพิมพ์ แบบฉีดหมึก พร้อมติดตั้งถังหมึกพิมพ์ (Ink Tank Printer)	-	๔,๓๐๐	-	-	-	กองสวัสดิการ สังคม
๙	แผนงานเคหะและชุมชน	ค่าครุภัณฑ์	ครุภัณฑ์คอมพิวเตอร์	เพื่อใช้ในการปฏิบัติงานของ เจ้าหน้าที่กองสวัสดิการสังคม	เครื่องสำรองไฟฟ้า ขนาด ๘๐๐ VA	๒,๕๐๐	๒,๕๐๐	-	๒,๕๐๐	๒,๕๐๐	กองช่าง
รวม						๑๒,๕๐๐	๑๖,๘๐๐	๗,๕๐๐	๑๒,๕๐๐	๕,๐๐๐	

บัญชีครุภัณฑ์  
ทบทวนแผนพัฒนาท้องถิ่น (พ.ศ.๒๕๖๑ - ๒๕๖๕)  
องค์การบริหารส่วนตำบลทุ่งหัวช้าง

ที่	แผนงาน	หมวด	ประเภท	วัตถุประสงค์	เป้าหมาย (ผลผลิตของครุภัณฑ์)	งบประมาณ					หน่วยงาน รับผิดชอบหลัก
						๒๕๖๑ (บาท)	๒๕๖๒ (บาท)	๒๕๖๓ (บาท)	๒๕๖๔ (บาท)	๒๕๖๕ (บาท)	
๑๐	แผนงานบริหารงานทั่วไป	ค่าครุภัณฑ์	ครุภัณฑ์คอมพิวเตอร์	เพื่อใช้ในการปฏิบัติงานใน กองคลัง	เครื่องพิมพ์ Multifunction แบบฉีดหมึก (Inkjet)	-	-	-	๗,๙๐๐	-	กองคลัง
๑๑	แผนงานบริหารงานทั่วไป	ค่าครุภัณฑ์	ครุภัณฑ์คอมพิวเตอร์	เพื่อใช้ในการปฏิบัติงานใน กองคลัง	เครื่องพิมพ์ แบบฉีดหมึก พร้อมติดตั้งถังหมึกพิมพ์ (Ink Tank Printer)	๔,๓๐๐	๔,๓๐๐	-	-	-	กองคลัง
๑๒	แผนงานบริหารงานทั่วไป	ค่าครุภัณฑ์	ครุภัณฑ์สำนักงาน	เพื่อใช้ในการปฏิบัติงานของ นวก.ตรวจสอบภายใน, นวก.เกษตร,จพง.สาธารณสุข	เก้าอี้สำนักงาน แบบมีพนักพิง	๓,๕๗๐	๓,๒๗๐	๓,๒๗๐	๓,๒๗๐	๓,๒๗๐	สำนักปลัด
๑๓	แผนงานบริหารงานทั่วไป	ค่าครุภัณฑ์	ครุภัณฑ์สำนักงาน	เพื่อใช้ในการปฏิบัติงานของ เจ้าหน้าที่กองคลัง	เก้าอี้สำนักงาน แบบมีพนักพิง	๑,๑๙๐	๒,๑๘๐	๒,๑๘๐	๒,๑๘๐	๒,๑๘๐	กองคลัง
๑๔	แผนงานบริหารงานทั่วไป	ค่าครุภัณฑ์	ครุภัณฑ์สำนักงาน	เพื่อใช้ในการปฏิบัติงานของ เจ้าหน้าที่กองสวัสดิการสังคม	เก้าอี้สำนักงาน แบบมีพนักพิง	๑,๐๙๐	๑,๐๙๐	๑,๐๙๐	๑,๐๙๐	๑,๐๙๐	กองสวัสดิการ สังคม
รวม						๑๐,๑๕๐	๑๐,๘๔๐	๖,๕๔๐	๑๔,๔๔๐	๖,๕๔๐	

## บัญชีครุภัณฑ์

ทบทวนแผนพัฒนาท้องถิ่น (พ.ศ.๒๕๖๑ - ๒๕๖๕)

องค์การบริหารส่วนตำบลทุ่งหัวช้าง

ที่	แผนงาน	หมวด	ประเภท	วัตถุประสงค์	เป้าหมาย (ผลผลิตของครุภัณฑ์)	งบประมาณ					หน่วยงาน รับผิดชอบหลัก
						๒๕๖๑ (บาท)	๒๕๖๒ (บาท)	๒๕๖๓ (บาท)	๒๕๖๔ (บาท)	๒๕๖๕ (บาท)	
๑๕	แผนงานการศึกษา	ค่าครุภัณฑ์	ครุภัณฑ์สำนักงาน	เพื่อใช้ในการปฏิบัติงานของเจ้าหน้าที่กองการศึกษา	โต๊ะทำงานเหล็ก ขนาด ๓.๕ ฟุต	-	-	๗,๗๐๐	๖,๕๑๐	๖,๕๑๐	กองการศึกษา
๑๖	แผนงานบริหารงานทั่วไป	ค่าครุภัณฑ์	ครุภัณฑ์สำนักงาน	เพื่อใช้ในการปฏิบัติงานของเจ้าหน้าที่กองคลัง	โต๊ะทำงานเหล็ก ขนาด ๓.๕ ฟุต	๖,๕๑๐	-	-	๖,๕๑๐	๖,๕๑๐	กองคลัง
๑๗	แผนงานการศึกษา	ค่าครุภัณฑ์	ครุภัณฑ์สำนักงาน	เพื่อใช้ในการปฏิบัติงานของเจ้าหน้าที่กองการศึกษา	เก้าอี้สำนักงาน แบบมีพนักพิง	-	๑,๐๙๐	๓,๕๗๐	๓,๕๗๐	๓,๕๗๐	กองการศึกษา
๑๘	แผนงานการศึกษา	ค่าครุภัณฑ์	ครุภัณฑ์สำนักงาน	เพื่อใช้เก็บเอกสาร หนังสือราชการของกองการศึกษา	ตู้เหล็กบานเลื่อน ๒ บาน	๓,๙๕๐	-	๓,๙๕๐	-	-	กองการศึกษา
๑๙	แผนงานบริหารงานทั่วไป	ค่าครุภัณฑ์	ครุภัณฑ์งานบ้าน ครัว	เพื่อบริการแก่ประชาชนผู้มาติดต่อราชการ	เครื่องทำน้ำร้อน-น้ำเย็น	-	-	-	๕,๙๙๐	-	สำนักปลัด
๒๐	แผนงานสังคมสงเคราะห์	ค่าครุภัณฑ์	ครุภัณฑ์สำนักงาน	เพื่อใช้เก็บเอกสาร หนังสือราชการของกองสวัสดิการสังคม	ตู้เหล็กบานเลื่อน ๒ บาน	-	-	๓,๙๕๐	-	-	กองสวัสดิการ สังคม
รวม						๑๐,๔๖๐	๑,๐๙๐	๑๙,๑๗๐	๒๒,๕๘๐	๑๖,๕๙๐	

บัญชีครุภัณฑ์  
ทบทวนแผนพัฒนาท้องถิ่น (พ.ศ.๒๕๖๑ - ๒๕๖๕)  
องค์การบริหารส่วนตำบลทุ่งหัวช้าง

ที่	แผนงาน	หมวด	ประเภท	วัตถุประสงค์	เป้าหมาย (ผลผลิตของครุภัณฑ์)	งบประมาณ					หน่วยงาน รับผิดชอบหลัก
						๒๕๖๑ (บาท)	๒๕๖๒ (บาท)	๒๕๖๓ (บาท)	๒๕๖๔ (บาท)	๒๕๖๕ (บาท)	
๒๑	แผนงานบริหารงานทั่วไป	ค่าครุภัณฑ์	ครุภัณฑ์สำนักงาน	เพื่อใช้เก็บเอกสาร หนังสือ ราชการของสำนักปลัด	ตู้เหล็ก ขนาด ๒ บาน (มอก.) มีมือจับชนิดบิด ,มีแผ่นชั้นปรับ ระดับ ๓ ชั้น	๕,๕๐๐	๕,๕๐๐	-	๕,๕๐๐	-	สำนักปลัด
๒๒	แผนงานบริหารงานทั่วไป	ค่าครุภัณฑ์	ครุภัณฑ์สำนักงาน	เพื่อใช้เก็บเอกสาร หนังสือ ราชการของกองคลัง	ตู้เหล็ก ขนาด ๒ บาน (มอก.) มีมือจับชนิดบิด ,มีแผ่นชั้นปรับ ระดับ ๓ ชั้น	-	๕,๕๐๐	-	๕,๕๐๐	-	กองคลัง
๒๓	แผนงานบริหารงานทั่วไป	ค่าครุภัณฑ์	ครุภัณฑ์สำนักงาน	เพื่อใช้เก็บเอกสาร หนังสือ ราชการของสำนักปลัด	ตู้เหล็กบานเลื่อน ๒ บาน	๓,๙๕๐	๓,๙๕๐	-	๓,๙๕๐	-	สำนักปลัด
๒๔	แผนงานบริหารงานทั่วไป	ค่าครุภัณฑ์	ครุภัณฑ์สำนักงาน	เพื่อใช้เก็บเอกสาร หนังสือ ราชการของกองคลัง	ตู้เหล็กบานเลื่อน ๒ บาน	-	๗,๙๐๐	๓,๙๕๐	๓,๙๕๐	-	กองคลัง
รวม						๙,๔๕๐	๒๒,๘๕๐	๓,๙๕๐	๑๘,๙๐๐	-	

## บัญชีครุภัณฑ์

ทบทวนแผนพัฒนาท้องถิ่น (พ.ศ.๒๕๖๑ - ๒๕๖๕)

องค์การบริหารส่วนตำบลทุ่งหัวช้าง

ที่	แผนงาน	หมวด	ประเภท	วัตถุประสงค์	เป้าหมาย (ผลผลิตของครุภัณฑ์)	งบประมาณ					หน่วยงาน รับผิดชอบหลัก
						๒๕๖๑ (บาท)	๒๕๖๒ (บาท)	๒๕๖๓ (บาท)	๒๕๖๔ (บาท)	๒๕๖๕ (บาท)	
๒๕	แผนงานบริหารงานทั่วไป	ค่าครุภัณฑ์	ครุภัณฑ์สำนักงาน	เพื่อใช้ในการปฏิบัติงานของ นวก.ตรวจสอบภายใน, นวก.เกษตร,จพง.สาธารณสุข	โต๊ะทำงานเหล็ก ขนาด ๓.๕ ฟุต	๑๙,๕๓๐	-	๖,๕๑๐	๖,๕๑๐	๖,๕๑๐	สำนักปลัด
๒๖	แผนงานบริหารงานทั่วไป	ค่าครุภัณฑ์	ครุภัณฑ์ไฟฟ้า และวิทยุ	เพื่อใช้ในการปฏิบัติงานใน ภารกิจของ อบต.ทุ่งหัวช้าง	ชุดไมล์ล้อย จำนวน ๒ ชุด	๖,๕๐๐	-	-	-	-	สำนักปลัด
๒๗	แผนงานบริหารงานทั่วไป	ค่าครุภัณฑ์	ครุภัณฑ์ไฟฟ้า และวิทยุ	เพื่อใช้ในการปฏิบัติงานใน ภารกิจของ อบต.ทุ่งหัวช้าง	เครื่องกำเนิดไฟฟ้า ขนาด ๑๐ กิโลวัตต์ เครื่องยนต์ดีเซล	-	-	๑๕๐,๐๐๐	-	-	สำนักปลัด
๒๘	แผนงานบริหารงานทั่วไป	ค่าครุภัณฑ์	ครุภัณฑ์งานบ้าน งานครัว	เพื่อใช้ในการปฏิบัติงานใน ภารกิจของ อบต.ทุ่งหัวช้าง	เครื่องตัดหญ้าแบบข้อแข็งแบบ สะพายเครื่องยนต์ขนาดไม่น้อยกว่า ๑.๔ แรงม้า	-	๙,๕๐๐	๙,๕๐๐	-	-	สำนักปลัด
๒๙	แผนงานบริหารงานทั่วไป	ค่าครุภัณฑ์	ครุภัณฑ์โฆษณาและ เผยแพร่	เพื่อใช้ในการปฏิบัติงานใน ภารกิจของ อบต.ทุ่งหัวช้าง	โทรทัศน์ แอล อี ดี (LED TV) ขนาดจอ ๓๒ นิ้ว ความละเอียด จอภาพ ๑๓๖๖ X ๗๖๘ พิกเซล	๘,๐๐๐	-	-	-	-	สำนักปลัด
รวม						๓๔,๐๓๐	๙,๕๐๐	๑๖๖,๐๑๐	๖,๕๑๐	๖,๕๑๐	

## บัญชีครุภัณฑ์

ทบทวนแผนพัฒนาท้องถิ่น (พ.ศ.๒๕๖๑ - ๒๕๖๕)

องค์การบริหารส่วนตำบลทุ่งหัวช้าง

ที่	แผนงาน	หมวด	ประเภท	วัตถุประสงค์	เป้าหมาย (ผลผลิตของครุภัณฑ์)	งบประมาณ					หน่วยงาน รับผิดชอบหลัก
						๒๕๖๑ (บาท)	๒๕๖๒ (บาท)	๒๕๖๓ (บาท)	๒๕๖๔ (บาท)	๒๕๖๕ (บาท)	
๓๐	แผนงานเคหะและชุมชน	ค่าครุภัณฑ์	ครุภัณฑ์ไฟฟ้าและวิทยุ	เพื่อใช้ในการปฏิบัติงานใน ภารกิจของ อบต.ทุ่งหัวช้าง	จัดซื้อเครื่องขยายเสียงประจำหอ กระจายข่าวหมู่บ้านในเขตพื้นที่ รับผิดชอบ อบต.ทุ่งหัวช้าง	-	๕๐,๐๐๐	๕๐,๐๐๐	๕๐,๐๐๐	-	กองช่าง
๓๑	แผนงานสังคมสงเคราะห์	ค่าครุภัณฑ์	ครุภัณฑ์สำนักงาน	เพื่อใช้ในการปฏิบัติงานของ เจ้าหน้าที่ในกองสวัสดิการ สังคม	เครื่องปรับอากาศชนิดติดฝาผนัง ขนาด ๑๕,๐๐๐ บีทียู	-	๒๕,๙๐๐	-	-	-	กองสวัสดิการ สังคม
๓๒	แผนงานบริหารงานทั่วไป	ค่าครุภัณฑ์	ครุภัณฑ์โฆษณาและ เผยแพร่	เพื่อใช้ในการปฏิบัติงานใน ภารกิจของ อบต.ทุ่งหัวช้าง	เครื่องมัลติมีเดียโปรเจคเตอร์ ระดับ XGA ขนาด ๓,๐๐๐ ANSI Lumens	-	๒๘,๒๐๐	-	-	-	สำนักปลัด
๓๓	แผนงานเคหะและชุมชน	ค่าครุภัณฑ์	ครุภัณฑ์สำนักงาน	เพื่อใช้เก็บเอกสาร หนังสือ ราชการของกองช่าง	ตู้เหล็กบานเลื่อน ๒ บาน	-	๓,๙๕๐	-	-	-	กองช่าง
๓๔	แผนงานบริหารงานทั่วไป	ค่าครุภัณฑ์	ครุภัณฑ์คอมพิวเตอร์	เพื่อใช้ในการปฏิบัติงานใน สำนักปลัด	เครื่องพิมพ์ แบบฉีดหมึก พร้อมติดตั้งถังหมึกพิมพ์ (Ink Tank Printer)	-	๔,๓๐๐	-	-	-	สำนักปลัด
รวม						-	๑๑๒,๓๕๐	๕๐,๐๐๐	๕๐,๐๐๐	-	

## บัญชีครุภัณฑ์

ทบทวนแผนพัฒนาท้องถิ่น (พ.ศ.๒๕๖๑ - ๒๕๖๕)

## องค์การบริหารส่วนตำบลทุ่งหัวช้าง

ที่	แผนงาน	หมวด	ประเภท	วัตถุประสงค์	เป้าหมาย (ผลผลิตของครุภัณฑ์)	งบประมาณ					หน่วยงาน รับผิดชอบหลัก
						๒๕๖๑ (บาท)	๒๕๖๒ (บาท)	๒๕๖๓ (บาท)	๒๕๖๔ (บาท)	๒๕๖๕ (บาท)	
๓๕	แผนงานเคหะและชุมชน	ค่าครุภัณฑ์	ครุภัณฑ์คอมพิวเตอร์	เพื่อใช้ในการปฏิบัติงานของ กองช่าง	คอมพิวเตอร์ตั้งโต๊ะ แบบที่ ๑ สำหรับงานประมวลผล (จอขนาดไม่น้อยกว่า ๑๙ นิ้ว)	-	๒๒,๐๐๐	-	-	-	กองช่าง
๓๖	แผนงานบริหารงานทั่วไป	ค่าครุภัณฑ์	ครุภัณฑ์โฆษณาและ เผยแพร่	เพื่อใช้ในการปฏิบัติงานใน ภารกิจของ อบต.ทุ่งหัวช้าง	แอมป์ขยาย ขนาด ๑,๐๐๐ วัตต์	๑๘,๐๐๐	๓๖,๐๐๐	๕๔,๐๐๐	๓๖,๐๐๐	๓๖,๐๐๐	สำนักปลัด
๓๗	แผนงานบริหารงานทั่วไป	ค่าครุภัณฑ์	ครุภัณฑ์โฆษณาและ เผยแพร่	เพื่อใช้ในการปฏิบัติงานใน ภารกิจของ อบต.ทุ่งหัวช้าง	ชุดลำโพงฮอร์น ขนาด ๑๕ นิ้ว	๑๓,๖๐๐	๑๕,๐๐๐	๒๐,๔๐๐	๑๓,๖๐๐	๑๓,๖๐๐	สำนักปลัด
๓๘	แผนงานบริหารงานทั่วไป	ค่าครุภัณฑ์	ครุภัณฑ์ไฟฟ้าและวิทยุ	เพื่อใช้ในการปฏิบัติงานใน ภารกิจของ อบต.ทุ่งหัวช้าง	โทรโข่งแบบมือถือ ขนาด ๑๕ วัตต์	๓,๘๖๐	-	-	-	๓,๘๖๐	สำนักปลัด
๓๙	แผนงานบริหารงานทั่วไป	ค่าครุภัณฑ์	ครุภัณฑ์สำนักงาน	เพื่อใช้ในการปฏิบัติงานตาม ภารกิจของ อบต.ทุ่งหัวช้าง	โต๊ะพับหน้าพอมเก้าขาว ขนาด ๖๐x๑๒๐x๗๐ ซม.	๙,๕๐๐	๙,๕๐๐	๙,๕๐๐	๙,๕๐๐	๙,๕๐๐	สำนักปลัด
รวม						๓๕,๔๖๐	๗๓,๐๐๐	๘๓,๙๐๐	๕๙,๑๐๐	๖๒,๙๖๐	

บัญชีครุภัณฑ์  
ทบทวนแผนพัฒนาท้องถิ่น (พ.ศ.๒๕๖๑ - ๒๕๖๕)  
องค์การบริหารส่วนตำบลทุ่งหัวช้าง

ที่	แผนงาน	หมวด	ประเภท	วัตถุประสงค์	เป้าหมาย (ผลผลิตของครุภัณฑ์)	งบประมาณ					หน่วยงาน รับผิดชอบหลัก
						๒๕๖๑ (บาท)	๒๕๖๒ (บาท)	๒๕๖๓ (บาท)	๒๕๖๔ (บาท)	๒๕๖๕ (บาท)	
๔๐	แผนงานการศึกษา	ค่าครุภัณฑ์	ครุภัณฑ์อื่น	เพื่อส่งเสริมพัฒนาการทางด้านร่างกายของเด็ก	เครื่องเล่นสนามกลางแจ้ง สำหรับศูนย์พัฒนาเด็กเล็กบ้านหัวขัว -ชิงช้าตัวเล็ก ๒ ชุด โครงสร้าง มีขนาดกว้างไม่น้อยกว่า ๗๕ ซม. ความยาว ๑๐๐ ซม. ความสูงไม่น้อยกว่า ๙๐ ซม. -วัสดุทำด้วยเหล็กหรือพลาสติกที่คง ทนแข็งแรง สีต้องทาสีรองพื้นกัน สนิม และทาสีเคลือบเงาอย่างดี	-	๕,๐๐๐	-	-	-	กองการศึกษา
๔๑	แผนงานการศึกษา	ค่าครุภัณฑ์	ครุภัณฑ์คอมพิวเตอร์	เพื่อใช้ในการปฏิบัติงานของ นวก.ตรวจสอบภายใน, นวก.เกษตร,จพง.สาธารณสุข ผช.นักวิเคราะห์ฯ	คอมพิวเตอร์ตั้งโต๊ะ แบบที่ ๑ สำหรับงานประมวลผล (จอขนาดไม่น้อยกว่า ๑๙ นิ้ว)	-	-	๒๒,๐๐๐	-	-	กองการศึกษา
รวม						-	๕,๐๐๐	๒๒,๐๐๐	-	-	

บัญชีครุภัณฑ์  
ทบทวนแผนพัฒนาท้องถิ่น (พ.ศ.๒๕๖๑ - ๒๕๖๕)  
องค์การบริหารส่วนตำบลทุ่งหัวช้าง

ที่	แผนงาน	หมวด	ประเภท	วัตถุประสงค์	เป้าหมาย (ผลผลิตของครุภัณฑ์)	งบประมาณ					หน่วยงาน รับผิดชอบหลัก
						๒๕๖๑ (บาท)	๒๕๖๒ (บาท)	๒๕๖๓ (บาท)	๒๕๖๔ (บาท)	๒๕๖๕ (บาท)	
๔๒	แผนงานการศึกษา	ค่าครุภัณฑ์	ครุภัณฑ์อื่น	เพื่อส่งเสริมพัฒนาการทางด้านร่างกายของเด็ก	เครื่องเล่นสนามกลางแจ้ง สำหรับศูนย์พัฒนาเด็กเล็กบ้านหัวขัว -จักรยานปั่น ๔ ที่นั่ง ๒ ชุด โครงสร้าง มีขนาดกว้างไม่น้อยกว่า ๕๕ ซม. ความยาวไม่น้อยกว่า ๒๐๐ ซม. ความสูงไม่น้อยกว่า ๖๐ ซม. -วัสดุทำด้วยเหล็กหรือพลาสติกที่คงทนแข็งแรง สีต้องทาสีรองพื้นกันสนิม และทาสีเคลือบเงาอย่างดี	-	๘,๐๐๐	-	-	-	กองการศึกษา
๔๓	แผนงานบริหารงานทั่วไป	ค่าครุภัณฑ์	ครุภัณฑ์คอมพิวเตอร์	เพื่อใช้ในการปฏิบัติงานของเจ้าหน้าที่สำนักงานปลัด	เครื่องพิมพ์ชนิดเลเซอร์/ชนิด LED ขาวดำ ชนิด Network แบบที่ ๑ ๑๘ หน้า/นาที่ หรือ ๒๗ หน้า/นาที่ เอ๔, Letter,Legal และ Custom	-	-	๒,๖๐๐	-	๗,๙๐๐	สำนักปลัด
๔๔	แผนงานเคหะและชุมชน	ค่าครุภัณฑ์	ครุภัณฑ์สำนักงาน	เพื่อใช้ในการปฏิบัติงานของเจ้าหน้าที่กองช่าง	เก้าอี้สำนักงาน แบบมีพนักพิง	-	-	๑,๐๙๐	๑,๐๙๐	๑,๐๙๐	กองช่าง
รวม						-	๘,๐๐๐	๓,๖๙๐	๑,๐๙๐	๘,๙๙๐	

บัญชีครุภัณฑ์  
ทบทวนแผนพัฒนาท้องถิ่น (พ.ศ.๒๕๖๑ - ๒๕๖๕)  
องค์การบริหารส่วนตำบลทุ่งหัวช้าง

ที่	แผนงาน	หมวด	ประเภท	วัตถุประสงค์	เป้าหมาย (ผลผลิตของครุภัณฑ์)	งบประมาณ					หน่วยงาน รับผิดชอบหลัก
						๒๕๖๑ (บาท)	๒๕๖๒ (บาท)	๒๕๖๓ (บาท)	๒๕๖๔ (บาท)	๒๕๖๕ (บาท)	
๔๕	แผนงานการศึกษา	ค่าครุภัณฑ์	ครุภัณฑ์อื่น	เพื่อส่งเสริมพัฒนาการทางด้านร่างกายของเด็ก	เครื่องเล่นสนามกลางแจ้ง สำหรับศูนย์พัฒนาเด็กเล็กบ้านหัวขัว -ซึ่งชำชุดวงกลมชุดใหญ่ จำนวน ๑ ชุด โครงสร้าง มีขนาดกว้างไม่น้อยกว่า ๑๗๕ ซม. ความยาวไม่น้อยกว่า ๑๘๐ ซม. ความสูงไม่น้อยกว่า ๒๐๐ ซม. -วัสดุทำด้วยเหล็กหรือพลาสติกที่คงทนแข็งแรง สีต้องทาสีรองพื้นกันสนิม และทาสีเคลือบเงาอย่างดี	-	๑๕,๐๐๐	-	-	-	กองการศึกษา
๔๖	แผนงานเคหะและชุมชน	ค่าครุภัณฑ์	ครุภัณฑ์การเกษตร	เพื่อให้ประชาชนมีน้ำสะอาดในการอุปโภค บริโภค และมีสุขภาพที่ดี	ถังกรองน้ำเหล็กขนาด ๖๐x๑๒๐ ซม. พร้อมหน้าวาล์ว ๒ นิ้ว พร้อมสารกรอง เมมกานีสคาร์บอน กรวดทราย พร้อมอุปกรณ์และติดตั้ง	-	๕๔,๐๐๐	๘๑,๐๐๐	๘๑,๐๐๐	๘๑,๐๐๐	กองช่าง
รวม						-	๖๙,๐๐๐	๘๑,๐๐๐	๘๑,๐๐๐	๘๑,๐๐๐	

บัญชีครุภัณฑ์  
ทบทวนแผนพัฒนาท้องถิ่น (พ.ศ.๒๕๖๑ - ๒๕๖๕)  
องค์การบริหารส่วนตำบลทุ่งหัวช้าง

ที่	แผนงาน	หมวด	ประเภท	วัตถุประสงค์	เป้าหมาย (ผลผลิตของครุภัณฑ์)	งบประมาณ					หน่วยงาน รับผิดชอบหลัก
						๒๕๖๑ (บาท)	๒๕๖๒ (บาท)	๒๕๖๓ (บาท)	๒๕๖๔ (บาท)	๒๕๖๕ (บาท)	
๔๗	แผนงานการศึกษา	ค่าครุภัณฑ์	ครุภัณฑ์อื่น	เพื่อส่งเสริมพัฒนาการทางด้านร่างกายของเด็ก	เครื่องเล่นสนามกลางแจ้ง สำหรับศูนย์พัฒนาเด็กเล็กบ้านหัวขัว-มิกก็ไม้ส้สะพานลื่น ๒ ชุด โครงสร้าง มีขนาดกว้างไม่น้อยกว่า ๖๕ ซม. ความยาวไม่น้อยกว่า ๑๘๐ ซม. ความสูงไม่น้อยกว่า ๑๓๐ ซม. -วัสดุทำด้วยเหล็กหรือพลาสติกที่คงทนแข็งแรง สีต้องทาสีรองพื้นกันสนิม และทาสีเคลือบเงาอย่างดี	-	๑๒,๐๐๐	-	-	-	กองการศึกษา
๔๘	แผนงานเคหะและชุมชน	ค่าครุภัณฑ์	ครุภัณฑ์การเกษตร	เพื่อใช้สูบน้ำให้ประชาชนได้มีน้ำในการอุปโภคบริโภคอย่างเพียงพอ	เครื่องสูบน้ำมอเตอร์ไฟฟ้า สูบน้ำได้ ๑,๕๐๐ ลิตรต่อนาที	-	๔๐,๐๐๐	๔๐,๐๐๐	๔๐,๐๐๐	๔๐,๐๐๐	กองช่าง
๔๙	แผนงานเคหะและชุมชน	ค่าครุภัณฑ์	ครุภัณฑ์สำรวจ	เพื่อใช้ในการปฏิบัติงานวัดระดับในงานโยธา งานถนนตามภารกิจงานกองช่าง	กล้องระดับ ขนาดกำลังขยาย ๒๔ เท่า	-	-	๒๒,๐๐๐	-	-	กองช่าง
รวม						-	๕๒,๐๐๐	๖๒,๐๐๐	๔๐,๐๐๐	๔๐,๐๐๐	

บัญชีครุภัณฑ์  
ทบทวนแผนพัฒนาท้องถิ่น (พ.ศ.๒๕๖๑ - ๒๕๖๕)  
องค์การบริหารส่วนตำบลทุ่งหัวช้าง

ที่	แผนงาน	หมวด	ประเภท	วัตถุประสงค์	เป้าหมาย (ผลผลิตของครุภัณฑ์)	งบประมาณ					หน่วยงาน รับผิดชอบหลัก
						๒๕๖๑ (บาท)	๒๕๖๒ (บาท)	๒๕๖๓ (บาท)	๒๕๖๔ (บาท)	๒๕๖๕ (บาท)	
๕๐	แผนงานการศึกษา	ค่าครุภัณฑ์	ครุภัณฑ์อื่น	เพื่อส่งเสริมพัฒนาการทาง ด้านร่างกายของเด็ก	เครื่องเล่นสนามกลางแจ้ง สำหรับศูนย์พัฒนาเด็กเล็กบ้านหัวขัว -บ้านสะพานลื่น ๑ ชุด โครงสร้าง มีขนาดกว้างไม่น้อยกว่า ๘๐ ซม. ความยาวไม่น้อยกว่า ๒๓๐ ซม. ความสูงไม่น้อยกว่า ๑๘๐ ซม. -วัสดุทำด้วยเหล็กหรือพลาสติกที่คง ทนแข็งแรง สีต้องทาสีรองพื้นกัน สนิม และทาสีเคลือบเงาอย่างดี	-	๑๐,๐๐๐	-	-	-	กองการศึกษา
๕๑	แผนงานเคหะและชุมชน	ค่าครุภัณฑ์	ครุภัณฑ์สำรวจ	เพื่อใช้ในการปฏิบัติงาน วัดระดับในงานโยธา งานถนน ตามภารกิจงานกองช่าง	เครื่องมือวัดด้วยสัญญาณดาวเทียม แบบพกพา	-	-	๒๕,๐๐๐	-	-	กองช่าง
๕๒	แผนงานเคหะและชุมชน	ค่าครุภัณฑ์	ครุภัณฑ์สำนักงาน	เพื่อใช้ในการปฏิบัติงานของ เจ้าหน้าที่กองช่าง	โต๊ะทำงานเหล็ก ขนาด ๓.๕ ฟุต	-	-	๖,๕๑๐	-	๖,๕๑๐	กองช่าง
รวม						-	๑๐,๐๐๐	๓๑,๕๑๐	-	๖,๕๑๐	

## บัญชีครุภัณฑ์

ทบทวนแผนพัฒนาท้องถิ่น (พ.ศ.๒๕๖๑ - ๒๕๖๕)

องค์การบริหารส่วนตำบลทุ่งหัวช้าง

ที่	แผนงาน	หมวด	ประเภท	วัตถุประสงค์	เป้าหมาย (ผลผลิตของครุภัณฑ์)	งบประมาณ					หน่วยงาน รับผิดชอบหลัก
						๒๕๖๑ (บาท)	๒๕๖๒ (บาท)	๒๕๖๓ (บาท)	๒๕๖๔ (บาท)	๒๕๖๕ (บาท)	
๕๓	แผนงานบริหารงานทั่วไป	ค่าครุภัณฑ์	ครุภัณฑ์สำนักงาน	เพื่อใช้ในการปฏิบัติงานของเจ้าหน้าที่ในสำนักงานปลัด	โต๊ะวางคอมพิวเตอร์	-	-	๓,๕๗๐	๓,๕๗๐	๓,๕๗๐	สำนักงานปลัด
๕๔	แผนงานบริหารงานทั่วไป	ค่าครุภัณฑ์	ครุภัณฑ์งานบ้าน งานครัว	เพื่อบริการประชาชนที่มาติดต่อราชการ	เครื่องทำน้ำร้อน - น้ำเย็น	-	-	๕,๙๙๐	๕,๙๙๐	๐	สำนักงานปลัด
๕๕	แผนงานบริหารงานทั่วไป	ค่าครุภัณฑ์	ครุภัณฑ์งานบ้าน งานครัว	เพื่อใช้กันเป็นฉากบนเวทีสำหรับจัดกิจกรรม/อบรม/ประชุม และกิจกรรมต่าง ๆ	ผ้าฉาก	๑๒,๐๐๐	-	-	๑๒,๐๐๐	-	สำนักงานปลัด
๕๖	แผนงานบริหารงานทั่วไป	ค่าครุภัณฑ์	ครุภัณฑ์โฆษณาและ เผยแพร่	เพื่อใช้ในงานรักษาความปลอดภัยและวิเคราะห์ภาพในเขตรับผิดชอบของ อบต. บริเวณจุดเสี่ยง /ทางแยก/ทางโค้ง	กล้องโทรทัศน์วงจรปิดชนิดเครือข่ายแบบมุมมองคงที่สำหรับติดตั้งภายนอกอาคาร แบบที่ ๒ (CCTV)	-	-	๕๓,๐๐๐	-	-	สำนักงานปลัด
รวม						๑๒,๐๐๐	-	๖๒,๕๖๐	๒๑,๕๖๐	๓,๕๗๐	

## บัญชีครุภัณฑ์

ทบทวนแผนพัฒนาท้องถิ่น (พ.ศ.๒๕๖๑ - ๒๕๖๕)

องค์การบริหารส่วนตำบลทุ่งหัวช้าง

ที่	แผนงาน	หมวด	ประเภท	วัตถุประสงค์	เป้าหมาย (ผลผลิตของครุภัณฑ์)	งบประมาณ					หน่วยงาน รับผิดชอบหลัก
						๒๕๖๑ (บาท)	๒๕๖๒ (บาท)	๒๕๖๓ (บาท)	๒๕๖๔ (บาท)	๒๕๖๕ (บาท)	
๕๗	แผนงานบริหารงานทั่วไป	ค่าครุภัณฑ์	ครุภัณฑ์งานบ้าน งานครัว	เพื่อใช้ในการปฏิบัติงานตาม ภารกิจของ อบต. ในการ บริการประชาชน	คูเลอร์ชนิดกึ่งอกคู่ ขนาด ๔๕ ซม.	๗,๔๐๐	-	-	๗,๔๐๐	๐	สำนักปลัด
๕๘	แผนงานเคหะและชุมชน	ค่าครุภัณฑ์	ครุภัณฑ์โรงงาน	เพื่อใช้ในการปฏิบัติงานของ กองช่างในการให้บริการ สาธารณะเพื่อส่วนรวม	เลื่อยยนต์ ถึงเครื่องยนต์ไม่เกิน ๑ แรงม้า บาร์ไซดต้องไม่เกิน ๑๒ นิ้ว หรือ ๑ ฟุต เป็นเครื่องยนต์ ๒ จังหวะ สามารถตัดเอียงได้ ๓๖๐ องศา สามารถตัดได้ทั้งแนวตั้งและแนวนอน ความเร็วรอบ ๓,๕๐๐ รอบ/นาที	-	-	๘,๙๙๐	-	-	กองช่าง
๕๙	แผนงานบริหารงานทั่วไป	ค่าครุภัณฑ์	ครุภัณฑ์สำนักงาน	เพื่อใช้ในการงานจัดเก็บภาษีและ แผนที่ภาษีของกองคลัง	ตู้เหล็ก แบบ ๔ ลื่นชัก มีหูลื่นชัก คุณสมบัติตามมาตรฐานผลิตภัณฑ์ อุตสาหกรรม (มอก.)	-	๑๕,๘๐๐	๓๑,๖๐๐	๗,๙๐๐	-	กองคลัง
รวม						๗,๔๐๐	๑๕,๘๐๐	๔๐,๕๙๐	๑๕,๓๐๐	-	

บัญชีครุภัณฑ์  
ทบทวนแผนพัฒนาท้องถิ่น (พ.ศ.๒๕๖๑ - ๒๕๖๕)  
องค์การบริหารส่วนตำบลทุ่งหัวช้าง

ที่	แผนงาน	หมวด	ประเภท	วัตถุประสงค์	เป้าหมาย (ผลผลิตของครุภัณฑ์)	งบประมาณ					หน่วยงาน รับผิดชอบหลัก
						๒๕๖๑ (บาท)	๒๕๖๒ (บาท)	๒๕๖๓ (บาท)	๒๕๖๔ (บาท)	๒๕๖๕ (บาท)	
๖๐	แผนงานการศึกษา	ค่าครุภัณฑ์	ครุภัณฑ์อื่น	เพื่อส่งเสริมพัฒนาการทาง ด้านร่างกายของเด็กนักเรียน	เครื่องเล่นสนามกลางแจ้ง ศพด.หมู่ ๖ ชุดชิงช้ากระดานลื่น ขนาด ๒๖๘x ๒๘๘x๑๘๒ ซม. ประกอบด้วย ผนั่งประตูกะดานลื่น(ซ้าย ๑ ชุด)/ ผนั่งป็นช่องกระดานลื่น(ขวา ๑ ชุด) พื้นสถานี ๑ ชุด/ กระดานลื่น ๑ ชุด บันไดป็น ๑ ชุด /ชุดขาชิงช้า ๑ ชุด ชิงช้าพร้อมเชือก ๒ ที่นั่ง/ ประตุแบบ ครึ่งบาน ๑ ชุด/ ผนั่งเชื่อมต่อ ๑ ชุด คานบ้าน ๑ ชุด/ คานชิงช้าเหล็ก ๑ ชุด/ สมอดิน ๔ ชุดและแถบรัด ๑ ชุด/ อุปกรณ์นี้้อตและสกรู ๑ ชุด	-	-	๔๙,๒๕๐	-	๐	กองการศึกษา
รวม						-	-	๔๙,๒๕๐	-	-	

## ส่วนที่ ๔ การติดตามและประเมินผล

แนวทางการพิจารณาการติดตามและประเมินผลแผนพัฒนาท้องถิ่นตามระเบียบกระทรวงมหาดไทยว่าด้วย การจัดทำแผนพัฒนาขององค์กรปกครองส่วนท้องถิ่น พ.ศ. ๒๕๔๘ (แก้ไขเพิ่มเติม ฉบับที่ ๒ พ.ศ. ๒๕๕๙) เป็นแบบที่กำหนดให้คณะกรรมการติดตามและประเมินผลแผนพัฒนาท้องถิ่น ดำเนินการให้คะแนนตามเกณฑ์ที่กำหนดไว้ ซึ่งเป็นส่วนหนึ่งของการติดตามและประเมินผลแผนพัฒนา โดยดำเนินการให้แล้วเสร็จภายในหกสิบวัน นับแต่วันที่ ประกาศใช้งบประมาณรายจ่าย มีรายละเอียด ดังนี้

๑. แนวทางการพิจารณาการติดตามและประเมินผลยุทธศาสตร์เพื่อความสอดคล้องแผนพัฒนาท้องถิ่น ประกอบด้วย

ประเด็นการพิจารณา	คะแนน
๑. ข้อมูลสภาพทั่วไปและข้อมูลพื้นฐานขององค์กรปกครองส่วนท้องถิ่น	๒๐
๒. การวิเคราะห์สภาพการณ์และศักยภาพ	๑๕
๓. ยุทธศาสตร์ ประกอบด้วย	๖๕
๓.๑ ยุทธศาสตร์ขององค์กรปกครองส่วนท้องถิ่น	(๑๐)
๓.๒ ยุทธศาสตร์ขององค์กรปกครองส่วนท้องถิ่นในเขตจังหวัด	(๑๐)
๓.๓ ยุทธศาสตร์จังหวัด	(๑๐)
๓.๔ วิสัยทัศน์	(๕)
๓.๕ กลยุทธ์	(๕)
๓.๖ เป้าประสงค์ของแต่ละประเด็นกลยุทธ์	(๕)
๓.๗ จุดยืนทางยุทธศาสตร์	(๕)
๓.๘ แผนงาน	(๕)
๓.๙ ความเชื่อมโยงของยุทธศาสตร์ในภาพรวม	(๕)
๓.๑๐ ผลผลิต/โครงการ	(๕)
รวมคะแนน	๑๐๐

คะแนนรวม ๑๐๐ คะแนน เกณฑ์ที่ควรได้เพื่อให้เกิดความสอดคล้องและขับเคลื่อนการพัฒนาท้องถิ่น  
ของ องค์กรปกครองส่วนท้องถิ่น ไม่ควรมีน้อยกว่าร้อยละ ๘๐ (๘๐ คะแนน)

ประเด็นการพิจารณา	รายละเอียดหลักเกณฑ์	คะแนนเต็ม	คะแนนที่
๑. ข้อมูลสภาพทั่วไปและ ข้อมูล พื้นฐานขององค์กรปกครอง ส่วนท้องถิ่น	ควรประกอบด้วยข้อมูลดังนี้ (๑) ข้อมูลเกี่ยวกับด้านกายภาพ เช่น ที่ตั้งของหมู่บ้าน/ ชุมชน/ตำบลลักษณะภูมิประเทศ ลักษณะภูมิอากาศ ลักษณะของดิน ลักษณะของแหล่งน้ำลักษณะของไม้/ป่าไม้ ฯลฯ ด้านการเมือง/การปกครอง เช่น เขตการปกครอง การ เลือกตั้ง ฯลฯ	๒๐ (๓)	
	(๒) ข้อมูลเกี่ยวกับดานการเมือง/การปกครอง เช่น เขตการ ปกครองการเลือกตั้ง ฯลฯ ประชากร เช่น ข้อมูลเกี่ยวกับ จำนวนประชากร และช่วงอายุและจำนวนประชากร ฯลฯ	(๒)	
	(๓) ข้อมูลเกี่ยวกับสภาพทางสังคม เช่น การศึกษา สาธารณสุขอาชญากรรม ยาเสพติด การสังคมสงเคราะห์ ฯลฯ	(๒)	
	(๔) ข้อมูลเกี่ยวกับระบบบริการพื้นฐาน เช่น การคมนาคม ขนส่ง การไฟฟ้า การประปา	(๒)	
	(๕) ข้อมูลเกี่ยวกับระบบเศรษฐกิจ เช่น การเกษตร การ ประมง การปศุสัตว์ การบริการ การท่องเที่ยว อุตสาหกรรม การพาณิชย์/กลุ่มอาชีพ	(๒)	
	(๖) ข้อมูลเกี่ยวกับศาสนา ประเพณี วัฒนธรรม เช่น การนับ ถือศาสนาประเพณีและงานประจำปี ภูมิปัญญาท้องถิ่น ภาษาถิ่น สินค้าพื้นเมือง	(๒)	
	(๗) ข้อมูลเกี่ยวกับทรัพยากรธรรมชาติ เช่น น้ำ ป่าไม้ ภูเขา คุณภาพของทรัพยากรธรรมชาติ ฯลฯ	(๒)	
	(๘) การสำรวจและจัดเก็บข้อมูลเพื่อการจัดทำแผนพัฒนา ท้องถิ่นหรือการใช้ข้อมูล จปฐ.	(๒)	
	(๙) การประชุมประชาคมท้องถิ่น รูปแบบ วิธีการ และการ ดำเนินการประชุมประชาคมท้องถิ่น โดยใช้กระบวนการร่วม คิดร่วมทำ ร่วม ตัดสินใจ ร่วมตรวจสอบ ร่วมรับประโยชน์ ร่วมแก้ปัญหา ปรัชญาหรือแลกเปลี่ยนเรียนรู้ เพื่อ แก้ปัญหาสำหรับการพัฒนาท้องถิ่นตามอำนาจหน้าที่ของ องค์กรปกครองส่วนท้องถิ่น	(๓)	

ประเด็นการพิจารณา	รายละเอียดหลักเกณฑ์	คะแนนเต็ม	คะแนนที่ได้
๒ . การวิเคราะห์ สภาพการณ์และศักยภาพ	<p>ควรประกอบด้วยข้อมูลดังนี้</p> <p>(๑) การวิเคราะห์ที่ครอบคลุมความเชื่อมโยง ความสอดคล้อง ยุทธศาสตร์จังหวัด ยุทธศาสตร์การพัฒนาขององค์กรปกครองส่วนท้องถิ่นในเขตจังหวัด ยุทธศาสตร์ขององค์กรปกครองส่วนท้องถิ่น นโยบายของผู้บริหารท้องถิ่น รวมถึงความเชื่อมโยงแผนยุทธศาสตร์ชาติ ๒๐ ปี แผนพัฒนาเศรษฐกิจและสังคมแห่งชาติ และ Thailand ๔.๐</p>	๑๕ (๒)	
	<p>(๒) การวิเคราะห์การใช้ผังเมืองรวมหรือผังเมืองเฉพาะและการบังคับใช้ผลของการบังคับใช้ สภาพการณ์ที่เกิดขึ้นต่อการพัฒนาท้องถิ่น</p>	(๑)	
	<p>(๓) การวิเคราะห์ทางสังคม เช่น ด้านแรงงาน การศึกษา สาธารณสุขความยากจน อาชญากรรม ปัญหายาเสพติด เทคโนโลยี จารีตประเพณี วัฒนธรรม ภูมิปัญญาท้องถิ่น เป็นต้น</p>	(๒)	
	<p>(๔) การวิเคราะห์ทางเศรษฐกิจ ข้อมูลด้านรายได้ครัวเรือน การส่งเสริมอาชีพ กลุ่มอาชีพ กลุ่มทางสังคม การพัฒนาอาชีพและกลุ่มต่างๆ สภาพทางเศรษฐกิจและความเป็นอยู่ทั่วไป เป็นต้น</p>	(๒)	
	<p>(๕) การวิเคราะห์สิ่งแวดล้อม พื้นที่สีเขียว ธรรมชาติต่างๆ ทางภูมิศาสตร์ กระบวนการหรือสิ่งที่เกิดขึ้น การประดิดขันธ์ที่มีผลต่อสิ่งแวดล้อมและการพัฒนา</p>	(๒)	
	<p>(๖) ผลการวิเคราะห์ศักยภาพเพื่อประเมินสถานการณ์การพัฒนาในปัจจุบันและโอกาสการพัฒนาในอนาคตของท้องถิ่น ด้วยเทคนิค SWOT Analysis ที่อาจส่งผลต่อการดำเนินงานได้แก่ S-Strength (จุดแข็ง) W-Weakness(จุดอ่อน) O-Opportunity (โอกาส) และT-Threat(อุปสรรค)</p>	(๒)	
	<p>(๗) สรุปประเด็นปัญหาและความต้องการของประชาชนเชิงพื้นที่ มีการนำเสนอปัญหา ค้นหาสาเหตุของปัญหาหรือสมมุติฐานของปัญหา แนวทางการแก้ไขปัญหาหรือวิธีการแก้ไข ปัญหาการกำหนดวัตถุประสงค์เพื่อแก้ไขปัญหา</p>	(๒)	
	<p>(๘) สรุปผลการดำเนินงานตามงบประมาณที่ได้รับ และการเบิกจ่ายงบประมาณ ในปีงบประมาณ พ.ศ. ๒๕๕๗-๒๕๖๐ เช่น สรุปสถานการณ์การพัฒนา การตั้งงบประมาณ การเบิกจ่ายงบประมาณ การประเมินผลการนำแผนพัฒนาท้องถิ่นไปปฏิบัติในเชิงปริมาณ และการประเมินประสิทธิผลของแผนพัฒนาท้องถิ่นในเชิงคุณภาพ</p>	(๑)	
	<p>(๙) ผลที่ได้รับจากการดำเนินงานในปีงบประมาณ พ.ศ.๒๕๕๗-๒๕๖๐ เช่น ผลที่ได้รับ/ผลที่สำคัญ ผลกระทบ และสรุปปัญหาอุปสรรค การดำเนินงานที่ผ่านมาและแนวทางการแก้ไข ปีงบประมาณ พ.ศ. ๒๕๕๗-๒๕๖๐</p>	(๑)	

ประเด็นการพิจารณา	รายละเอียดหลักเกณฑ์	คะแนน เต็ม	คะแนนที่ ได้
๓. ยุทธศาสตร์ ๓.๑ ยุทธศาสตร์ของ องค์กรปกครองส่วนท้องถิ่น	ควรประกอบด้วยข้อมูลดังนี้ สอดคล้องกับสภาพสังคม เศรษฐกิจ สิ่งแวดล้อมของท้องถิ่น ประเด็นปัญหาการพัฒนาและแนวทางการพัฒนาที่สอดคล้องกับ ยุทธศาสตร์ขององค์กรปกครองส่วนท้องถิ่นและเชื่อมโยงหลักประชา รัฐแผนยุทธศาสตร์ชาติ ๒๐ ปี แผนพัฒนาเศรษฐกิจและสังคม แห่งชาติและThailand ๔.๐	๖๕ (๑๐)	
๓.๒ ยุทธศาสตร์ของ องค์กรปกครองส่วน ท้องถิ่นในเขตจังหวัด	สอดคล้องกับแผนพัฒนาเศรษฐกิจและสังคมแห่งชาติ แผนการบริหาร ราชการแผ่นดิน นโยบาย/ยุทธศาสตร์ คสช.และนโยบายรัฐบาลหลัก ประชารัฐ แผน ยุทธศาสตร์ชาติ ๒๐ปีและThailand ๔.๐	(๑๐)	
๓.๓ ยุทธศาสตร์จังหวัด	สอดคล้องกับแผนพัฒนาเศรษฐกิจและสังคมแห่งชาติ แผนการบริหาร ราชการแผ่นดิน นโยบาย/ยุทธศาสตร์ คสช. และนโยบายรัฐบาลหลัก ประชารัฐ แผน ยุทธศาสตร์ชาติ ๒๐ปีและThailand ๔.๐	(๑๐)	
๓.๔ วิสัยทัศน์	วิสัยทัศน์ ซึ่งมีลักษณะแสดงสถานภาพที่องค์กรปกครอง ส่วนท้องถิ่นต้องการจะเป็นหรือบรรลุถึงอนาคตอย่างชัดเจน สอดคล้องกับโอกาสและศักยภาพที่เป็นลักษณะเฉพาะขององค์กร ปกครองส่วนท้องถิ่น และสัมพันธ์กับโครงการพัฒนาท้องถิ่น	(๕)	
๓.๕ กลยุทธ์	แสดงให้เห็นช่องทาง วิธีการ ภารกิจหรือสิ่งที่ต้องทำตามอำนาจหน้าที่ ขององค์กรปกครองส่วนท้องถิ่นที่จะนำไปสู่การบรรลุวิสัยทัศน์ หรือ แสดงให้เห็นถึงความชัดเจนในสิ่งที่จะดำเนินการให้บรรลุวิสัยทัศน์นั้น	(๕)	
๓.๖ เป้าประสงค์ของแต่ละ ประเด็นกลยุทธ์	เป้าประสงค์ของแต่ละประเด็นกลยุทธ์มีความสอดคล้องและสนับสนุน ต่อกลยุทธ์ที่จะเกิดขึ้น มุ่งหมายสิ่งหนึ่งสิ่งใดที่ชัดเจน	(๕)	
๓.๗ จุดยืนทางยุทธศาสตร์ (Positioning)	ความมุ่งมั่นอันแน่วแน่ ในการวางแผนพัฒนาท้องถิ่น เพื่อให้บรรลุ วิสัยทัศน์ขององค์กรปกครองส่วนท้องถิ่นซึ่งเกิดจากศักยภาพของพื้นที่ จริง ที่จะนำไปสู่ผลสำเร็จทางยุทธศาสตร์	(๕)	
๓.๘ แผนงาน	แผนงานหรือจุดมุ่งหมายเพื่อการพัฒนาในอนาคต กำหนดจุดมุ่งหมาย ในเรื่องใดเรื่องหนึ่งหรือแผนงานที่เกิดจากเป้าประสงค์ ตัวชี้วัดค่า เป้าหมาย กลยุทธ์ จุดยืนทางยุทธศาสตร์และยุทธศาสตร์ขององค์กร ปกครองส่วนท้องถิ่นที่มีความชัดเจน นำไปสู่การจัดทำโครงการ พัฒนาท้องถิ่นในแผนพัฒนาท้องถิ่น โดยระบุแผนงานและความ เชื่อมโยงดังกล่าว	(๕)	
๓.๙ ความเชื่อมโยงของ ยุทธศาสตร์ในภาพรวม	ความเชื่อมโยงองค์รวมที่นำไปสู่การพัฒนาท้องถิ่นที่เกิดผลผลิต/ โครงการจากแผนยุทธศาสตร์ชาติ ๒๐ ปี แผนพัฒนาเศรษฐกิจและ สังคมแห่งชาติ ฉบับที่ ๑๒ Thailand ๔.๐แผนพัฒนาภาค/ แผนพัฒนากลุ่มจังหวัด/แผนพัฒนาจังหวัด ยุทธศาสตร์การพัฒนาของ องค์กรปกครองส่วนท้องถิ่นในเขตจังหวัดและยุทธศาสตร์ขององค์กร ปกครองส่วนท้องถิ่น	(๕)	
๓.๑๐ ผลผลิต/โครงการ	ผลผลิต/โครงการ เป็นผลผลิตที่เป็นชุดหรือเป็นโครงการที่เป็นชุด กลุ่มหรืออันหนึ่งอันเดียวกัน ลักษณะเดียวกัน เป็นต้น เพื่อนำไปสู่การ จัดทำโครงการเพื่อพัฒนาท้องถิ่นในแผนพัฒนาท้องถิ่นอย่างถูกต้อง และครบถ้วน	(๕)	
	<b>รวมคะแนน</b>	<b>๑๐๐</b>	

๒.แนวทางการพิจารณาการติดตามและประเมินผลโครงการเพื่อความสอดคล้องแผนพัฒนาท้องถิ่น

ประกอบด้วย

ประเด็นการพิจารณา	คะแนน
๑.การสรุปสถานการณ์พัฒนา	๑๐
๒.การประเมินผลการนำแผนพัฒนาท้องถิ่นไปปฏิบัติในเชิงปริมาณ	๑๐
๓.การประเมินผลการนำแผนพัฒนาท้องถิ่นไปปฏิบัติในเชิงคุณภาพ	๑๐
๔.แผนงานและยุทธศาสตร์การพัฒนา	๑๐
๕.โครงการพัฒนา ประกอบด้วย	๖๐
๕.๑ ความชัดเจนของชื่อโครงการ	(๕)
๕.๒ กำหนดวัตถุประสงค์สอดคล้องกับโครงการ	(๕)
๕.๓ เป้าหมาย (ผลผลิตของโครงการ) มีความชัดเจนนำไปสู่การตั้งงบประมาณได้ถูกต้อง	(๕)
๕.๔ โครงการมีความสอดคล้องกับแผนยุทธศาสตร์ชาติ ๒๐ ปี	(๕)
๕.๕ เป้าหมาย (ผลผลิตของโครงการ) มีความสอดคล้องกับแผนพัฒนาเศรษฐกิจและสังคมแห่งชาติ	(๕)
๕.๖ โครงการมีความสอดคล้องกับ Thailand ๔.๐	(๕)
๕.๗ โครงการมีความสอดคล้องกับยุทธศาสตร์จังหวัด	(๕)
๕.๘ โครงการแก้ไขปัญหาความยากจนหรือการเสริมสร้างให้ประเทศมั่นคง มั่งคั่ง ยั่งยืน	(๕)
๕.๙ งบประมาณ มีความสอดคล้องกับเป้าหมาย (ผลผลิตของโครงการ)	(๕)
๕.๑๐ มีการประมาณการราคาถูกต้องตามหลักวิธีการงบประมาณ	(๕)
๕.๑๑ มีการกำหนดตัวชี้วัด (KPI) และสอดคล้องกับวัตถุประสงค์และผลที่คาดว่าจะได้รับ	(๕)
๕.๑๒ ผลที่คาดว่าจะได้รับ สอดคล้องกับวัตถุประสงค์	(๕)
<b>รวมคะแนน</b>	<b>๑๐๐</b>

คะแนน ๑๐๐ คะแนน เกณฑ์ที่ควรได้เพื่อให้เกิดความสอดคล้องและขับเคลื่อนการพัฒนาท้องถิ่นขององค์กรปกครองส่วนท้องถิ่น ไม่ควรน้อยกว่าร้อยละ ๘๐ (๘๐ คะแนน)

ประเด็นการพิจารณา	รายละเอียดหลักเกณฑ์	คะแนนเต็ม	คะแนนที่ได้
๑. การสรุปสถานการณ์การพัฒนา	เป็นการวิเคราะห์กรอบการจัดทำยุทธศาสตร์ขององค์กรปกครองส่วนท้องถิ่น (ใช้การวิเคราะห์ SWOT Analysis/Demand (Demand Analysis) /Global Demand และ Trend ปัจจุบันและสถานการณ์การเปลี่ยนแปลงที่มีผลต่อการพัฒนา อย่างน้อยต้องประกอบด้วยวิเคราะห์ศักยภาพด้านเศรษฐกิจ,ด้านสังคม,ด้านทรัพยากรธรรมชาติและสิ่งแวดล้อม)	๑๐	
๒. การประเมินผลการนำแผนพัฒนาท้องถิ่นไปปฏิบัติในเชิงปริมาณ	๑) การควบคุมที่มีการใช้ตัวเลขต่างๆ เพื่อนำมาใช้วัดผลในเชิงปริมาณเช่น การวัดจำนวนโครงการ กิจกรรม งานต่างๆ ก็คือผลผลิตนั่นเองว่าเป็นไปตามที่ตั้งเป้าหมายเอาไว้หรือไม่จำนวนที่ดำเนินการจริงตามที่ได้กำหนดไว้เท่าไร จำนวนที่ไม่สามารถดำเนินการได้มีจำนวนเท่าไรสามารถอธิบายได้ตามหลักประสิทธิภาพ (Efficiency) ของการพัฒนาท้องถิ่นตามอำนาจหน้าที่ที่ได้กำหนดไว้ ๒) วิเคราะห์ผลกระทบ/สิ่งที่กระทบ (Impact) โครงการที่ดำเนินการในเชิงปริมาณ (Quantitative)	๑๐	
๓. การประเมินผลการนำแผนพัฒนาท้องถิ่นไปปฏิบัติในเชิงคุณภาพ	๑) การประเมินประสิทธิผลของแผนพัฒนาในเชิงคุณภาพคือการนำเอาเทคนิคต่างๆ มาใช้เพื่อวัดว่าภารกิจ โครงการ กิจกรรม งานต่างๆ ที่ดำเนินการในพื้นที่นั้นๆ ตรงต่อความต้องการของประชาชนหรือไม่ และเป็นไปตามอำนาจหน้าที่หรือไม่ ประชาชนพึงพอใจหรือไม่ สิ่งของ วัสดุครุภัณฑ์ การดำเนินการต่างๆ มีสภาพหรือลักษณะถูกต้อง ครบถ้วน สามารถใช้ได้ตามวัตถุประสงค์หรือไม่ ซึ่งเป็นไปตามหลักประสิทธิผล (Effectiveness) ผลการปฏิบัติราชการที่บรรลุวัตถุประสงค์และเป้าหมายของแผนการปฏิบัติราชการตามที่ได้รับงบประมาณมาดำเนินการ รวมถึงสามารถเทียบเคียงกับส่วนราชการหรือหน่วยงาน ๒) วิเคราะห์ผลกระทบ/สิ่งที่กระทบ (Impact) โครงการที่ดำเนินการในเชิงคุณภาพ (Qualitative)	๑๐	
๔. แผนงานและยุทธศาสตร์การพัฒนา	๑) วิเคราะห์แผนงาน งาน ที่เกิดจากด้านต่างๆ มีความสอดคล้องกับยุทธศาสตร์ขององค์กรปกครองส่วนท้องถิ่นในมิติต่างๆ จนนำไปสู่การจัดทำโครงการพัฒนาท้องถิ่นโดยใช้ SWOT Analysis / Demand (Demand Analysis)/Global Demand/Trend	๑๐	

ประเด็นการพิจารณา	รายละเอียดหลักเกณฑ์	คะแนน เต็ม	คะแนนที่ ได้
๔. แผนงานและยุทธศาสตร์การพัฒนา (ต่อ)	หรือหลักการบูรณาการ (Integration) กับองค์กรปกครองส่วนท้องถิ่นที่มีพื้นที่ติดต่อกัน ๒) วิเคราะห์แผนงาน งาน ที่เกิดจากด้านต่างๆ ที่สอดคล้องกับการแก้ไขปัญหาความยากจน หลักประชาธิปไตย และหลักปรัชญาเศรษฐกิจพอเพียงและโดยเฉพาะเศรษฐกิจพอเพียงท้องถิ่น (ด้านการเกษตรและแหล่งน้ำ) (Local Sufficiency Economy Plan : LSEP)	๑๐	
๕. โครงการพัฒนา ประกอบด้วย ๕.๑ ความชัดเจนของชื่อโครงการ	ควรประกอบด้วยข้อมูลดังนี้ เป็นโครงการที่มีวัตถุประสงค์สนองต่อแผนยุทธศาสตร์การพัฒนาขององค์กรปกครองส่วนท้องถิ่นและดำเนินการเพื่อให้การพัฒนาบรรลุตามวิสัยทัศน์ขององค์กรปกครองส่วนท้องถิ่นที่กำหนดไว้ ชื่อโครงการมีความชัดเจน มุ่งไปเรื่องใดเรื่องหนึ่ง อ่านแล้วเข้าใจได้ว่าจะพัฒนาอะไรในอนาคต	๖๐ (๕)	
๕.๒ กำหนดวัตถุประสงค์สอดคล้องกับโครงการ	มีวัตถุประสงค์ชัดเจน (clear objective) โครงการต้องกำหนดวัตถุประสงค์สอดคล้องกับความเป็นมาของโครงการ สอดคล้องกับหลักการและเหตุผล วิธีการดำเนินงานต้องสอดคล้องกับวัตถุประสงค์ มีความเป็นไปได้ชัดเจน มีลักษณะเฉพาะเจาะจง	(๕)	
๕.๓ เป้าหมาย (ผลผลิตของโครงการ) มีความชัดเจนนำไปสู่การตั้งงบประมาณได้ถูกต้อง	สภาพที่ยากให้เกิดขึ้นในอนาคตเป็นทิศทางที่ต้องไปให้ถึงเป้าหมายต้องชัดเจน สามารถระบุจำนวนเท่าไรกลุ่มเป้าหมายคืออะไร มีผลผลิตอย่างไร กลุ่มเป้าหมายพื้นที่ดำเนินงาน และระยะเวลา ดำเนินงานอธิบายให้ชัดเจนว่าโครงการนี้จะทำที่ไหน เริ่มต้นในช่วงเวลาใดและจบลงเมื่อไร ใครคือกลุ่มเป้าหมายของโครงการ หากกลุ่มเป้าหมายมีหลายกลุ่ม ให้บอกชัดเจนไปว่าใคร คือกลุ่มเป้าหมายหลัก ใครคือกลุ่มเป้าหมายรอง	(๕)	
๕.๔ โครงการมีความสอดคล้องกับแผนยุทธศาสตร์ชาติ ๒๐ ปี	โครงการสอดคล้องกับ (๑) ความมั่นคง (๒) การสร้างความสามารถในการแข่งขัน (๓) การพัฒนาและเสริมสร้างศักยภาพคน (๔) การสร้างโอกาสความเสมอภาคและเท่าเทียมกันทางสังคม (๕) การสร้างการเติบโตบนคุณภาพชีวิตที่เป็นมิตรต่อสิ่งแวดล้อม (๖) การปรับสมดุลและพัฒนาระบบการบริหารจัดการภาครัฐ เพื่อให้เกิดความมั่นคง มั่งคั่ง ยั่งยืน	(๕)	

ประเด็นการพิจารณา	รายละเอียดหลักเกณฑ์	คะแนนเต็ม	คะแนนที่ได้
<p>๕.๕ เป้าหมาย (ผลผลิตของโครงการ) มีความสอดคล้องกับแผนพัฒนาเศรษฐกิจและสังคมแห่งชาติ</p>	<p>โครงการมีความสอดคล้องกับแผนพัฒนาเศรษฐกิจและสังคมแห่งชาติฉบับที่ ๑๒ โดย</p> <p>(๑) ยึดหลักปรัชญาของเศรษฐกิจพอเพียง</p> <p>(๒) ยึดคนเป็นศูนย์กลางการพัฒนา</p> <p>(๓) ยึดวิสัยทัศน์ภายใต้ยุทธศาสตร์ชาติ ๒๐ ปี</p> <p>(๔) ยึดเป้าหมายอนาคตประเทศไทย ๒๕๗๙</p> <p>(๕) ยึดหลักการนำไปสู่การปฏิบัติให้เกิดผลสัมฤทธิ์อย่างจริงจังใน ๕ ปีที่ต่อยอดไปสู่ผลสัมฤทธิ์ที่เป็นเป้าหมายระยะยาว ภายใต้แนวทางการพัฒนา</p> <p>(๑) การยกระดับศักยภาพการแข่งขันและการหลุดพ้นกับดักรายได้ปานกลางสู่รายได้สูง</p> <p>(๒) การพัฒนาศักยภาพคนตามช่วงวัยและการปฏิรูประบบเพื่อสร้างสังคมสูงวัยอย่างมีคุณภาพ</p> <p>(๓) การลดความเหลื่อมล้ำทางสังคม</p> <p>(๔) การรองรับการเชื่อมโยงภูมิภาคและความเป็นเมือง</p> <p>(๕) การสร้างความเจริญเติบโตทางเศรษฐกิจและสังคมอย่างเป็นมิตรกับสิ่งแวดล้อม</p> <p>(๖) การบริหารราชการแผ่นดินที่มีประสิทธิภาพ</p>	(๕)	
<p>๕.๖ โครงการมีความสอดคล้องกับ Thailand ๔.๐</p>	<p>โครงการมีลักษณะหรือสอดคล้องกับการปรับเปลี่ยนโครงสร้างเศรษฐกิจไปสู่ Value-Based Economy หรือเศรษฐกิจที่ขับเคลื่อนด้วยนวัตกรรม ทำน้อย ได้มาก เช่น</p> <p>(๑) เปลี่ยนจากการผลิตสินค้า โมคภัณฑ์ไปสู่สินค้าเชิงนวัตกรรม</p> <p>(๒) เปลี่ยนจากการขับเคลื่อนประเทศด้วยภาคอุตสาหกรรม ไปสู่การขับเคลื่อนด้วยเทคโนโลยีความคิดสร้างสรรค์และนวัตกรรม</p> <p>(๓) เปลี่ยนจากการเน้นภาคการผลิตสินค้า ไปสู่การเน้นภาคบริการมากขึ้น รวมถึงโครงการที่เติมเต็มด้วยวิทยาการ ความคิดสร้างสรรค์ นวัตกรรมวิทยาศาสตร์ เทคโนโลยี และการวิจัยและพัฒนาแล้วต่อยอดความได้เปรียบเชิงเปรียบเทียบ เช่น ด้านเกษตรเทคโนโลยีชีวภาพ สาธารณสุข วัฒนธรรม ฯลฯ</p>	(๕)	

ประเด็นการพิจารณา	รายละเอียดหลักเกณฑ์	คะแนนเต็ม	คะแนนที่ได้
๕.๗ โครงการสอดคล้องกับยุทธศาสตร์จังหวัด	โครงการพัฒนาท้องถิ่นมีความสอดคล้องกับห้วงระยะเวลาของแผนพัฒนาจังหวัดที่ได้กำหนดขึ้นเพื่อขับเคลื่อนการพัฒนาท้องถิ่นเสมือนหนึ่งการขับเคลื่อนการพัฒนาจังหวัด ซึ่งไม่สามารถแยกส่วนใดส่วนหนึ่งออกจากกันได้ นอกจากนี้โครงการพัฒนาท้องถิ่นต้องเป็นโครงการเชื่อมต่อหรือเดินทางไปด้วยกันกับยุทธศาสตร์จังหวัดที่ได้กำหนดขึ้นที่เป็นปัจจุบัน	(๕)	
๕.๘ โครงการแก้ไขปัญหาความยากจนหรือการเสริมสร้างให้ประเทศชาติมั่นคง มั่งคั่ง ยั่งยืนภายใต้หลักปรัชญา	เป็นโครงการที่ดำเนินการภายใต้พื้นฐานความพอเพียงที่ประชาชนดำเนินการเองหรือร่วมดำเนินการ เป็นโครงการต่อยอดและขยายได้ เป็นโครงการที่ประชาชนต้องการเพื่อให้เกิดความยั่งยืน ซึ่งมีลักษณะที่จะให้ท้องถิ่นมีความมั่นคง มั่งคั่ง ยั่งยืน เป็นท้องถิ่นที่พัฒนาแล้ว ด้วยการพัฒนาตามปรัชญาเศรษฐกิจพอเพียง และเศรษฐกิจพอเพียงท้องถิ่น(ด้านการเกษตรและแหล่งน้ำ) (LSEP)	(๕)	
๕.๙ งบประมาณ มีความสอดคล้องกับเป้าหมาย (ผลผลิตของโครงการ)	งบประมาณโครงการพัฒนาจะต้องคำนึงถึงหลักสำคัญ ๕ ประการในการจัดทำโครงการได้แก่ (๑) ความประหยัด (Economy) (๒) ความมีประสิทธิภาพ (Efficiency) (๓) ความมีประสิทธิภาพ (Effectiveness) (๔) ความยุติธรรม(Equity) (๕) ความโปร่งใส(Transparency)	(๕)	
๕.๑๐ มีการประมาณการราคาถูกต้องตามหลักวิธีการงบประมาณ	การประมาณการราคาเพื่อการพัฒนาต้องให้สอดคล้องกับโครงการถูกต้องตามหลักวิชาการทางช่าง หลักของราคากลาง ราคากลางท้องถิ่น มีความโปร่งใสในการกำหนดราคาและตรวจสอบได้ในเชิงประจักษ์มีความคลาดเคลื่อนไม่มากกว่าหรือไม่ต่ำกว่าร้อยละห้าของการนำไปตั้งงบประมาณรายจ่ายในข้อบัญญัติ/เทศบัญญัติเงินสะสม หรือรายจ่ายพัฒนาที่ปรากฏในรูปแบบอื่นๆ	(๕)	

ประเด็นการพิจารณา	รายละเอียดหลักเกณฑ์	คะแนน เต็ม	คะแนนที่ ได้
๕.๑๑ มีการกำหนดตัวชี้วัด (KPI)และ สอดคล้องกับวัตถุประสงค์และผลที่คาดว่าจะ ได้รับ	มีการกำหนดดัชนีชี้วัดผลงาน (Key Performance Indicator : KPI)ที่ สามารถวัด ได้ (measurable) ใช้บอกประสิทธิผล (effectiveness) ใช้บอกประสิทธิภาพ (efficiency) ได้ เช่น การกำหนดความพึงพอใจ การกำหนดร้อยละ การกำหนดอันเกิดจากผล ของวัตถุประสงค์ที่เกิดที่สิ่งที่ได้รับ (การ คาดการณ์ คาดว่าจะได้รับ)	(๕)	
๕.๑๒ ผลที่คาดว่าจะได้รับสอดคล้องกับ วัตถุประสงค์	ผลที่ได้รับเป็นสิ่งที่เกิดขึ้นได้จริงจากการ ดำเนินการตามโครงการพัฒนาซึ่งสอดคล้องกับ วัตถุประสงค์ที่ตั้งไว้ การได้ผลหรือผลที่เกิดขึ้น จะต้องเท่ากับวัตถุประสงค์หรือมากกว่า วัตถุประสงค์ ซึ่งการเขียนวัตถุประสงค์ควร คำนึงถึง (๑) มีความเป็นไปได้และมีความเฉพาะเจาะจง ในการดำเนินงานตามโครงการ (๒) วัดและประเมินผลระดับของความสำเร็จได้ (๓) ระบุสิ่งที่ต้องการดำเนินงานอย่างชัดเจน และเฉพาะเจาะจงมากที่สุดและสามารถปฏิบัติ ได้ (๔) เป็นเหตุเป็นผล สอดคล้องกับความเป็นจริง (๕) ส่งผลต่อการบ่งบอกเวลาได้	(๕)	
<b>รวมคะแนน</b>		<b>๑๐๐</b>	

### ๓. สรุปผลการพัฒนาท้องถิ่นในภาพรวม

#### ๓.๑ การวัดผลในเชิงปริมาณและเชิงคุณภาพ

ข้อ ๓๐ (๕) ของระเบียบกระทรวงมหาดไทยว่าด้วยการจัดทำแผนพัฒนาขององค์กรปกครองส่วน  
ท้องถิ่น พ.ศ. ๒๕๔๘ ฉบับที่ ๒ พ.ศ. ๒๕๕๙ กำหนดว่า ผู้บริหารท้องถิ่นเสนอผลการติดตามและประเมินผล  
ต่อสภาท้องถิ่น และคณะกรรมการพัฒนาท้องถิ่น พร้อมทั้งประกาศผลการติดตามและประเมินผลแผนพัฒนา  
ให้ประชาชนในท้องถิ่นทราบในที่เปิดเผย ภายในสิบห้าวันนับแต่วันที่ผู้บริหารท้องถิ่นเสนอผลการติดตามและ  
ประเมินผลดังกล่าวและต้องปิดประกาศโดยเปิดเผยไม่น้อยกว่าสามสิบวัน โดยอย่างน้อยปีละสองครั้งภายใน  
เดือนเมษายนและภายในเดือนตุลาคมของทุกปีและ ข้อ ๒๙ (๓) กำหนดว่า ให้องค์กรปกครองส่วนท้องถิ่น  
รายงานผลและเสนอความเห็นซึ่งได้จากการติดตามและประเมินผลแผนพัฒนาต่อผู้บริหารท้องถิ่น เพื่อให้  
ผู้บริหารท้องถิ่นเสนอต่อสภาท้องถิ่น และคณะกรรมการพัฒนาท้องถิ่น พร้อมทั้งประกาศผลการติดตามและ  
ประเมินผลแผนพัฒนาให้ประชาชนในท้องถิ่นทราบในที่เปิดเผยภายในสิบห้าวัน นับแต่วันรายงานผลและ

เสนอความเห็นดังกล่าวและต้องปิดประกาศไว้เป็นระยะเวลาไม่น้อยกว่าสามสิบวัน โดยอย่างน้อยปีละสองครั้ง ภายในเดือนเมษายนและภายในเดือนตุลาคมของทุกปี โดยใช้รูปแบบเชิงพรรณนา ซึ่งสามารถแสดงได้ทั้งการ อธิบายเชิงสถิติ รูปภาพ กราฟ ข้อมูลต่าง ๆ จาก

๑ ใช้แบบสำหรับการติดตามและประเมินผลเชิงปริมาณและคุณภาพ

(๑) แบบตัวบ่งชี้การปฏิบัติงาน (Performance Indicators)

(๒) แบบบัตรคะแนน (Scorecard Model) แบบบัตรคะแนนหรือ Scorecard Model ของ Kaplan & Norton

(๓) แบบมุ่งวัดผลสัมฤทธิ์ (Result Framework Model (RF))

(๔) แบบเชิงเหตุผล (Logical Model) ตัวแบบเชิงเหตุผล หรือ Logical Model

(๕) แบบวัดกระบวนการปฏิบัติงาน (Process Performance Measurement System (PPMS)) ระบบการวัดกระบวนการปฏิบัติงานหรือ PPMS

(๖) แบบการประเมินโดยใช้วิธีการแก้ปัญหาหรือเรียนรู้จากปัญหาที่เกิดขึ้นหรือ Problem Solving Method

(๗) แบบการประเมินแบบมีส่วนร่วม (Participatory Methods)

(๘) แบบการประเมินผลกระทบ (Impact Evaluation)

(๙) แบบการประเมินความเสี่ยง (Risk Assessment Model)

(๑๐) แบบการประเมินตนเอง (Self-assessment Model) และ

(๑๑) แบบอื่น ๆ ที่องค์กรปกครองส่วนท้องถิ่นกำหนดขึ้น ทั้งนี้ต้องอยู่ภายใต้กรอบตามข้อ (๑)-(๑๐) หรือเป็นแบบผสมก็ได้

๒. เชิงปริมาณ (Quantity) คุณภาพ (Quality) ผลที่ได้จริง ๆ คืออะไร ค่าใช้จ่าย (Cost) เวลา (Time) เป็นไปตามที่กำหนดไว้หรือไม่.....

๓. ประชาชนได้ประโยชน์อย่างไรหรือราชการได้ประโยชน์อย่างไร.....

๔. วัดผลนั้นได้จริงหรือไม่ หรือวัดได้เท่าไร (Key Performance Indicators : KPIs)

๕. ผลกระทบ (Impact)

#### ๔. ข้อเสนอแนะในการจัดทำแผนพัฒนาท้องถิ่นในอนาคต

๔.๑ ผลกระทบนำไปสู่ออนาคต ( เช่นจะทำ สนับสนุน ส่งเสริม ป้องกันอย่างไร เป็นต้น)

- ส่งเสริมสนับสนุนหมู่บ้าน ชุมชนให้สามารถพัฒนาและพึ่งพาตนเองได้

- สร้างแนวร่วมในการดำเนินงานของชุมชนร่วมกับหน่วยงานระดับอำเภอ จังหวัด แบบ เบ็ดเสร็จจ้อย่างเป็นรูปธรรม

- จัดทำแผนให้สอดคล้องกับบริบทชุมชนหรือความเป็นไปได้ที่จะต่อยอดการพัฒนาได้อย่าง ยั่งยืนของแต่ละท้องถิ่น

๔.๒ ข้อสังเกต ข้อเสนอแนะ ผลจากการพัฒนา (รวมถึงองค์ประกอบสำคัญของข้อมูลเพื่อนำไปสู่ข้อเสนอแนะ เป็นต้น)

- การจัดเก็บข้อมูล การจัดทำรูปแบบข้อมูล การรายงานผลการปฏิบัติงานราชการต่าง ๆ ให้สามารถเชื่อมโยงข้อมูลระหว่างหน่วยงานราชการต่าง ๆ ได้ เพื่อลดการทำงานที่ซ้ำซ้อน และเกิดความคล่องตัวในหน่วยงาน
- กำหนดช่วงระยะเวลาการจัดทำแผนชุมชนกับแผนพัฒนาท้องถิ่นให้สอดคล้องกัน เพื่อให้การปฏิบัติไม่เป็นไปตามระเบียบหรือหลักเกณฑ์การประเมินผลการปฏิบัติราชการขององค์กรปกครองส่วนท้องถิ่น
- บูรณาการการปฏิบัติงานของหน่วยงานราชการในพื้นที่อย่างเป็นทางการเป็นรูปธรรมยิ่งขึ้น