



# แผนพัฒนาท้องถิ่น (พ.ศ. ๒๕๖๖-๒๕๗๐)

ทบทวนครั้งที่ ๑ พ.ศ. ๒๕๖๕

องค์การบริหารส่วนตำบลทุ่งหัวช้าง  
อำเภอทุ่งหัวช้าง จังหวัดลำพูน

ที่ทำการองค์การบริหารส่วนตำบลทุ่งหัวช้าง  
๑/๑ หมู่ ๔ ตำบลทุ่งหัวช้าง  
อำเภอทุ่งหัวช้าง จังหวัดลำพูน ๕๑๑๖๐  
หมายเลขโทรศัพท์ : ๐-๕๓๙๗-๕๒๘๖/๐๘-๕๖๙๕-๐๓/๕๑

[www.thc.go.th](http://www.thc.go.th)



ประกาศองค์การบริหารส่วนตำบลทุ่งหัวช้าง  
เรื่อง ประกาศใช้แผนพัฒนาท้องถิ่น (พ.ศ.๒๕๖๖ - ๒๕๗๐) ทบพวนครั้งที่ ๑ พ.ศ. ๒๕๖๕

ตามที่กระทรวงมหาดไทย แจ้งชักซ้อมแนวทางการจัดทำแผนพัฒนาท้องถิ่น (พ.ศ.๒๕๖๖-๒๕๗๐) ขององค์ปกครองส่วนท้องถิ่น ตามหนังสือกระทรวงมหาดไทย ด่วนที่สุด ที่ มท ๐๘๐๘.๓/ว ๗๔๖๗ ลงวันที่ ๑๔ ธันวาคม ๒๕๖๓ ให้องค์การปกครองส่วนท้องถิ่นจัดทำแผนพัฒนาท้องถิ่น แผนพัฒนาท้องถิ่น (พ.ศ.๒๕๖๖ - ๒๕๗๐) ให้เป็นไปตามระเบียบกระทรวงมหาดไทยว่าด้วยการจัดทำแผนพัฒนาขององค์การปกครองส่วนท้องถิ่น พ.ศ.๒๕๔๘ และที่แก้ไขเพิ่มเติม โดยให้ความสอดคล้องกับ ยุทธศาสตร์การพัฒนาขององค์การปกครองส่วนท้องถิ่นในเขตจังหวัด แผนพัฒนาจังหวัด แผนพัฒนาภูมิภาค แผนพัฒนาภาค แผนพัฒนาเศรษฐกิจและสังคมแห่งชาติ ยุทธศาสตร์ชาติ ๒๐ ปี โดยให้คณะกรรมการพัฒนาท้องถิ่น จัดประชุมประชาคมท้องถิ่น ส่วนราชการและรัฐวิสาหกิจที่เกี่ยวข้อง เพื่อแจ้งแนวทางการพัฒนาท้องถิ่น รับทราบปัญหาความต้องการ ประเด็นการพัฒนา และประเด็นที่เกี่ยวข้อง เพื่อนำมาจัดทำแผนพัฒนาท้องถิ่น ซึ่งคณะกรรมการสนับสนุนการจัดทำแผนพัฒนาท้องถิ่น ได้จัดทำร่างแผนพัฒนาท้องถิ่น (พ.ศ.๒๕๖๖ - ๒๕๗๐) ทบพวนครั้งที่ ๑ พ.ศ. ๒๕๖๕ เสนอคณะกรรมการพัฒนาท้องถิ่น เพื่อพิจารณาและให้ความเห็นชอบร่างแผนพัฒนาท้องถิ่น โดยคณะกรรมการพัฒนาท้องถิ่นได้มีมติเห็นชอบ จากการประชุม ครั้งที่ ๓/๒๕๖๕ วันที่ ๖ พฤษภาคม พ.ศ. ๒๕๖๕ และสภาท้องถิ่นมีมติเห็นชอบในคราวการประชุมสภา สมัยสามัญ สมัยที่ ๒ ครั้งที่ ๑/๒๕๖๕ เมื่อวันที่ ๑๓ พฤษภาคม พ.ศ. ๒๕๖๕ นั้น

อาศัยอำนาจตามความในหมวดที่ ๕ ข้อ ๒๔ แห่งระเบียบกระทรวงมหาดไทยว่าด้วยการจัดทำแผนขององค์การปกครองส่วนท้องถิ่น พ.ศ.๒๕๔๘ แก้ไขเพิ่มเติม (ฉบับที่ ๒) พ.ศ.๒๕๕๔ (ฉบับที่ ๓) พ.ศ.๒๕๖๑ จึงขอประกาศใช้แผนพัฒนาท้องถิ่น (พ.ศ.๒๕๖๖ - ๒๕๗๐) ทบพวนครั้งที่ ๑ พ.ศ. ๒๕๖๕ เพื่อใช้เป็นแนวทางในการพัฒนาในปีงบประมาณ พ.ศ. ๒๕๖๖ - ๒๕๗๐ ต่อไป

จึงประกาศให้ทราบโดยทั่วกัน

ประกาศ ณ วันที่ ๒๕ เดือน พฤษภาคม พ.ศ. ๒๕๖๕

(นายบันพูน คำตา)

นายกองค์การบริหารส่วนตำบลทุ่งหัวช้าง

## คำนำ

แผนพัฒนาท้องถิ่น (พ.ศ. ๒๕๖๖ – ๒๕๗๐) ทบพทครั้งที่ ๑ พ.ศ. ๒๕๖๕ ฉบับนี้องค์การบริหารส่วนตำบลทุ่งหัวช้างได้จัดทำขึ้น เพื่อใช้เป็นแนวทางในการพัฒนาโดยได้กำหนดแผนงาน /โครงการ ในระยะ ๕ ปี เพื่อให้สอดคล้องกับแนวทางการพัฒนาของแผนพัฒนาเศรษฐกิจและสังคมแห่งชาติ ตามนโยบายของรัฐบาล กระทรวง ทบวง กรมต่างๆ จังหวัด และอำเภอ และสอดคล้องกับแผนยุทธศาสตร์การพัฒนาจังหวัด แผนยุทธศาสตร์การพัฒนาอำเภอ และแผนยุทธศาสตร์พัฒนาองค์การบริหารส่วนตำบลทุ่งหัวช้าง รวมถึงวิธีการแก้ไข ปัญหาและตอบสนองความต้องการของประชาชนที่อยู่ในเขตองค์การบริหารส่วนตำบลทุ่งหัวช้าง

แผนพัฒนาท้องถิ่น (พ.ศ. ๒๕๖๖ – ๒๕๗๐) ทบพทครั้งที่ ๑ พ.ศ. ๒๕๖๕ ฉบับนี้เป็นแผนแม่บทที่ใช้เป็นเครื่องมือในการบริหารและพัฒนาท้องถิ่น ซึ่งจะก่อให้เกิดประสิทธิภาพและประสิทธิผลสูงสุด บรรลุจุดมุ่งหมายของการพัฒนา ก่อให้เกิดผลในการตอบสนอง ความต้องการของประชาชน ช่วยลดความขัดแย้งและขจัดความซับซ้อนในการทำงาน ตลอดจนเป็นการใช้ทรัพยากร ในการพัฒนาที่มีอยู่อย่างจำกัดให้ได้ผลอย่างคุ้มค่าทำให้การพัฒนา มีเป้าหมายและทิศทางในการพัฒนาอย่างชัดเจน สามารถมองเห็นเป็นรูปธรรม ทั้งทางด้านโครงสร้างพื้นฐาน ด้านเศรษฐกิจ ด้านสังคม ด้านการเมืองการบริหาร และด้านทรัพยากรธรรมชาติซึ่งเป็นการประสานความร่วมมือในการพัฒนาของทุกฝ่ายไม่ว่าจะเป็นองค์การบริหารส่วนตำบลทุ่งหัวช้าง ส่วนราชการต่างๆ ภาคเอกชน ประชาชนและองค์กรอื่นๆ ทำให้เกิดการพัฒนาแบบมีส่วนร่วมโดยยึดถือผลประโยชน์ของประชาชนเป็นที่ตั้ง มีการบูรณาการแผนงาน /โครงการ เพื่อนำไปสู่จุดมุ่งหมายของการพัฒนาและนอกจากนี้ แผนพัฒนาฉบับนี้ยังใช้เป็นเครื่องมือควบคุมการใช้จ่ายงบประมาณ การติดตาม ตรวจสอบและการควบคุมการดำเนินงานให้ตรงตามวัตถุประสงค์ของการพัฒนาที่ตั้งไว้

ในการจัดทำแผนพัฒนาท้องถิ่น (พ.ศ. ๒๕๖๖ – ๒๕๗๐) ทบพทครั้งที่ ๑ พ.ศ. ๒๕๖๕ ครั้งนี้้องค์การบริหารส่วนตำบลทุ่งหัวช้างได้รับความอนุเคราะห์และความร่วมมือด้วยดีจากส่วนราชการต่างๆ ภาคเอกชน ประชาชน และองค์กรต่างๆ ในการจัดหาข้อมูลและสำรวจความต้องการด้านต่างๆ หวังเป็นอย่างยิ่งว่าแผนพัฒนาท้องถิ่น (พ.ศ. ๒๕๖๖ – ๒๕๗๐) ทบพทครั้งที่ ๑ พ.ศ. ๒๕๖๕ ฉบับนี้จะเป็นประโยชน์ต่อการพัฒนาและการปฏิบัติงาน ก่อให้เกิดการร่วมมือและสร้างความเข้าใจอันดีในการพัฒนาร่วมกัน ทั้งภาครัฐภาคเอกชนและประชาชนในเขตองค์การบริหารส่วนตำบลทุ่งหัวช้าง เป็นแนวทางในการสร้างสรรค์สังคมให้น่าอยู่ และพัฒนาท้องถิ่นให้เจริญก้าวหน้าดังที่ตั้งเป้าหมายไว้ต่อไป

องค์การบริหารส่วนตำบลทุ่งหัวช้าง

## สารบัญ

	หน้า
ส่วนที่ ๑ สภาพทั่วไปและข้อมูลพื้นฐานขององค์การบริหารส่วนตำบลทุ่งหัวช้าง	๑ - ๒๑
ส่วนที่ ๒ ยุทธศาสตร์องค์กรปกครองส่วนท้องถิ่น	๒๒ - ๕๔
ส่วนที่ ๓ การนำแผนพัฒนาท้องถิ่นสู่การปฏิบัติ	๕๕ - ๒๐๖
ผ.๐๑ บัญชีสรุปโครงการพัฒนา	๕๗ - ๕๘
ผ.๐๑/๑ บัญชีสรุปโครงการพัฒนาที่นำมาจากแผนพัฒนาหมู่บ้าน	๕๙
ผ.๐๒ รายละเอียดโครงการพัฒนา	๖๐ - ๑๑๒
ผ.๐๒/๑ รายละเอียดโครงการพัฒนาที่นำมาจากแผนพัฒนาหมู่บ้าน	๑๑๓ - ๒๐๕
ผ.๐๒/๒ โครงการเกินศักยภาพ	๒๐๖ - ๒๑๐
ส่วนที่ ๔ การติดตามและประเมินผล	๒๑๑ - ๒๒๒

## ส่วนที่ ๑

### สภาพทั่วไปและข้อมูลพื้นฐานขององค์การบริหารส่วนตำบลทุ่งหัวช้าง

#### ๑.ด้านกายภาพ

##### ๑.๑ที่ตั้ง

องค์การบริหารส่วนตำบลทุ่งหัวช้างตั้งอยู่ในเขตอำเภอทุ่งหัวช้าง จังหวัดลำพูน ตั้งอยู่ทางด้านทิศตะวันออกเฉียงใต้ของอำเภอทุ่งหัวช้าง มีอาณาเขตติดต่อ ดังนี้

##### - อาณาเขต

- |  |              |   |
|--|--------------|---|
| ❖ ทิศเหนือ                               | ติดต่อกับเขต | เทศบาลตำบลทุ่งหัวช้าง และ ตำบลตะเคียนปม อ.ทุ่งหัวช้าง จ.ลำพูน |
| ❖ ทิศใต้                                 | ติดต่อกับเขต | ตำบลบ้านปวง อ.ทุ่งหัวช้าง จ.ลำพูน                             |
| ❖ ทิศตะวันออก                            | ติดต่อกับเขต | ตำบลเสริมซ้าย อำเภอเสริมงาม จ.ลำปาง                           |
| ❖ ทิศตะวันตก                             | ติดต่อกับเขต | เทศบาลตำบลทุ่งหัวช้าง และ ตำบลแม่ตื่น อ.ลำ<br>จ.ลำพูน         |
| ❖ ระยะทางห่างจากที่ทำการอำเภอทุ่งหัวช้าง |              | ๓ กิโลเมตร  |
| ❖ ระยะทางห่างจากจังหวัดลำพูน             |              | ๙๕ กิโลเมตร   |

##### - เนื้อที่

พื้นที่ในเขตบริหารงานขององค์การบริหารส่วนตำบลทุ่งหัวช้าง มีพื้นที่ทั้งหมด ๕๓,๙๐๖.๒๕ ไร่ หรือประมาณ ๘๖.๒๕ ตารางกิโลเมตร ตามประกาศในราชกิจจานุเบกษา เล่ม ๑๒๘ ตอนพิเศษ ๑๓๔ ลงวันที่ ๑๐ พฤศจิกายน ๒๕๕๔



### ๑.๒ ลักษณะภูมิประเทศ

สภาพภูมิประเทศขององค์การบริหารส่วนตำบลทุ่งหัวช้างส่วนใหญ่เป็นภูเขา และพื้นที่ราบบางส่วน มีแหล่งน้ำธรรมชาติที่สำคัญคือ อ่างเก็บน้ำแม่ปิ่นแดง ลำห้วยแม่नावะ ลำห้วยแม่แสม และแม่น้ำลี้ซึ่งไหลผ่านหมู่บ้านในตำบลทุ่งหัวช้างได้แก่ หมู่ที่ ๔,๕,๗,๑๑ เป็นแม่น้ำที่ชาวบ้านส่วนใหญ่ใช้ทำการเกษตรกรรม

### ๑.๓ สภาพภูมิอากาศ

สภาพภูมิอากาศโดยทั่วไปของตำบลทุ่งหัวช้างมีอากาศเย็นกับมีหมอกในตอนเช้า สามารถวิเคราะห์สภาพอุณหภูมิอากาศออกเป็น ๓ ฤดู คือ

- ❖ ฤดูร้อน เริ่มตั้งแต่เดือนเมษายน - เดือนมิถุนายน
- ❖ ฤดูฝน เริ่มตั้งแต่เดือนกรกฎาคม - เดือนตุลาคม
- ❖ ฤดูหนาว เริ่มตั้งแต่เดือนพฤศจิกายน - เดือนมีนาคม

### ๑.๔ ลักษณะของดิน

พื้นที่ส่วนใหญ่เป็นพื้นที่ราบเชิงเขา ดินเป็นดินร่วนเหมาะแก่การทำเกษตรในช่วงฤดูฝน

## ๒.ด้านการเมืองการปกครอง

### ๒.๑ เขตการปกครอง

องค์การบริหารส่วนตำบลทุ่งหัวช้าง มีหมู่บ้านรวมทั้งสิ้น ๘ หมู่บ้านดังนี้

- หมู่ที่ ๔ บ้านหัวขัว
- หมู่ที่ ๕ บ้านโป่งแดง
- หมู่ที่ ๖ บ้านแม่ปิ่นแดง
- หมู่ที่ ๗ บ้านสัญชัย
- หมู่ที่ ๘ บ้านดง
- หมู่ที่ ๑๐ บ้านหนองผำ
- หมู่ที่ ๑๑ บ้านสันดอนมูล
- หมู่ที่ ๑๒ บ้านดอยวงค์

หน่วยการบริหารราชการส่วนท้องถิ่นที่มีเขตติดต่อ/ตำบลที่มีการติดต่อ

๑. เทศบาลตำบลทุ่งหัวช้าง
๒. องค์การบริหารส่วนตำบลตะเคียนปม
๓. องค์การบริหารส่วนตำบลบ้านปวง

## ๒.๒ การเลือกตั้ง

- มีหน่วยเลือกตั้ง ๑๐ หน่วย

หมู่ที่ ๔ - ศาลากลางบ้านหัวขัว

- ศาลาอเนกประสงค์บ้านหัวขัว(ศูนย์พัฒนาเด็กเล็กบ้านหัวขัว)

หมู่ที่ ๕ - ศาลากลางบ้านโป่งแดง

- ศาลาอเนกประสงค์บ้านโป่งแดง(ข้างศูนย์พัฒนาเด็กเล็กบ้านโป่งแดง)

หมู่ที่ ๖ - ศาลาอเนกประสงค์บ้านแม่ปิ่นแดง

หมู่ที่ ๗ - ศาลากลางบ้านสัณชัย

หมู่ที่ ๘ - โรงเรียนบ้านดง

หมู่ที่ ๑๐ - ศาลาอเนกประสงค์บ้านหนองผำ(ข้างศูนย์พัฒนาเด็กเล็กบ้านหนองผำ)

หมู่ที่ ๑๑ - ศาลาอเนกประสงค์บ้านสันดอนมูล

หมู่ที่ ๑๒ - ศาลากลางบ้านดอยวงค์

- มีสมาชิกสภาท้องถิ่น จำนวน ๘ คน

## ๓. ประชากร

๓.๑ ข้อมูลเกี่ยวกับจำนวนประชากร (ข้อมูลเปรียบเทียบย้อนหลัง ๓-๕ ปี และการคาดการณ์ในอนาคต)

ตาราง ๓.๑ เปรียบเทียบจำนวนประชากร พ.ศ. ๒๕๖๑ - ๒๕๖๔ ตำบลทุ่งหัวช้าง อำเภอทุ่งหัวช้าง จังหวัดลำพูน

หมู่ที่	หมู่บ้าน	พ.ศ. ๒๕๖๑	พ.ศ. ๒๕๖๒	พ.ศ. ๒๕๖๓	พ.ศ. ๒๕๖๔
๔	บ้านหัวขัว	๑,๔๓๖	๑,๔๒๑	๑,๔๑๑	๑,๔๑๒
๕	บ้านโป่งแดง	๑,๔๕๓	๑,๔๕๙	๑,๔๖๙	๑,๔๗๖
๖	บ้านแม่ปิ่นแดง	๘๖๒	๘๕๗	๘๕๙	๘๕๘
๗	บ้านสัณชัย	๔๙๘	๕๐๘	๕๒๐	๕๓๐
๘	บ้านดง	๗๖๕	๗๘๐	๘๐๑	๘๐๑
๑๐	บ้านหนองผำ	๕๒๓	๕๒๒	๕๓๑	๕๓๒
๑๑	บ้านสันดอนมูล	๔๙๒	๔๙๗	๕๐๗	๕๐๙
๑๒	บ้านดอยวงค์	๓๘๐	๓๙๑	๓๙๙	๔๐๐

## ๓.๒ ช่วงอายุและจำนวนประชากร

จำนวนประชากรและความหนาแน่นประชากร จากข้อมูลของทะเบียนราษฎร์ของอำเภอทุ่งหัวช้าง จังหวัดลำพูน (ข้อมูล ณ เมษายน ๒๕๖๕) พบว่าตำบลทุ่งหัวช้าง(เขตพื้นที่รับผิดชอบองค์การบริหารส่วนตำบลทุ่งหัวช้าง จำนวนประชากร ทั้งสิ้น ๖,๕๓๕ คน จำแนกเป็นชาย จำนวน ๓,๒๘๖ คน หญิง จำนวน ๓,๒๔๙ คน และมีจำนวนครัวเรือนทั้งสิ้น ๒,๕๒๖ ครัวเรือน

ตาราง ๓.๒ ข้อมูลเกี่ยวกับจำนวนประชากร

หมู่ที่	ชื่อหมู่บ้าน	ชื่อ-สกุล กำนัน/ผู้ใหญ่	จำนวน ครัวเรือน	จำนวนราษฎร		
				ชาย	หญิง	รวม
๔.	บ้านหัวขัว	นายเอื่อน ต้นตานะ	๕๓๙	๗๑๑	๖๘๑	๑,๓๙๒
๕.	บ้านโป่งแดง	นายศรีมา ห้วยยาว	๕๘๐	๗๕๖	๗๒๔	๑,๔๘๐
๖.	บ้านแม่ปิ่นแดง	นายศรีวัย ปัญญาแดง	๓๙๑	๔๐๒	๔๕๑	๘๕๓
๗.	บ้านสัณชัย	นายสินดา เปี้ยแดง	๒๐๒	๒๖๓	๒๗๘	๕๕๑
๘.	บ้านดง	นายสุรชัย บุ๊ดบี่	๒๙๔	๔๐๘	๔๐๔	๘๑๒
๑๐.	บ้านหนองผำ	นางสาวปราณี เตชะนา	๒๐๒	๒๗๖	๒๕๗	๕๓๓
๑๑.	บ้านสันดอนมูล	นายสมพันธ์ เต็นทรงคุณ	๑๗๑	๒๕๑	๒๕๖	๕๐๗
๑๒.	บ้านดอยวงค์	นายวีระ ตีบแก้ว	๑๔๗	๒๑๙	๑๙๘	๔๑๗
รวมทั้งสิ้น			๒,๕๒๖	๓,๒๖๓	๓,๒๔๙	๖,๕๓๕

ความหนาแน่นของประชากร/พื้นที่ : เฉลี่ย ๗๕ คน/ตารางกิโลเมตร

ข้อมูลประชากร ณ เดือน เมษายน ๒๕๖๕ ข้อมูลจากสำนักทะเบียนอำเภอทุ่งหัวช้าง

#### ช่วงอายุและจำนวนประชากร

-ประชากรช่วงวัยทารก (แรกเกิด - ๑ ปี) จำนวน ๑๔๑ คน คิดเป็นร้อยละ ๒.๑๖ ของประชากรทั้งตำบล

-ประชากรช่วงวัยเด็ก (เริ่มตั้งแต่อายุ ๒ - ๑๒ ปี)จำนวน ๙๓๕ คน คิดเป็นร้อยละ ๑๔.๓๐ ของประชากรทั้งตำบล

-ประชากรช่วงวัยรุ่น (เริ่มตั้งแต่อายุ ๑๓ - ๒๐ ปี) จำนวน ๖๐๐ คน คิดเป็นร้อยละ ๙.๑๙ ของประชากรทั้งตำบล

-ประชากร ช่วงวัยผู้ใหญ่ (เริ่มตั้งแต่อายุ ๒๑ - ๔๐ ปี) จำนวน ๒,๐๓๒ คน คิดเป็นร้อยละ ๓๑.๐๙ ของประชากรทั้งตำบล

-ประชากรช่วงวัยกลางคน (เริ่มตั้งแต่อายุ ๔๑ - ๕๙ ปี) จำนวน ๑,๗๘๔ คน คิดเป็นร้อยละ ๒๗.๓๐ ของประชากรทั้งตำบล

-ประชากรช่วงวัยผู้สูงอายุ (เริ่มตั้งแต่อายุ ๖๐ ปี ขึ้นไป) จำนวน ๑,๐๔๓ คน คิดเป็นร้อยละ ๑๕.๙๖ ของประชากรทั้งตำบล

-ประชากรส่วนใหญ่อยู่ในวัยทำงาน (เริ่มตั้งแต่อายุ ๑๕ - ๕๙ ปี) จำนวน ๔,๒๗๕ คน คิดเป็นร้อยละ ๖๕.๕๗ ของประชากรทั้งตำบล

หมายเหตุ : รวมประชากร จำนวน ๖,๕๓๕ คน

ตาราง ๓.๓ ข้อมูลจำนวนประชากรแยกตามหมู่บ้าน / กลุ่มอายุ / เพศ / จำนวนครัวเรือน  
ตำบลทุ่งหัวช้าง อำเภอทุ่งหัวช้าง จังหวัดลำพูน  
ประจำปี พ.ศ. ๒๕๖๔

หมู่ ที่	ชื่อหมู่บ้าน	น้อยกว่า ๑ปี		๑ -๒ ปี		๓ - ๕ ปี		๖ -๑๑ ปี		๑๒ -๑๔ ปี		๑๕ - ๑๗ ปี		๑๘ - ๔๙ ปี		๕๐ - ๖๐ ปี		มากกว่า ๖๐		รวมทั้งหมด			ครัว เรือน
		ช	ญ	ช	ญ	ช	ญ	ช	ญ	ช	ญ	ช	ญ	ช	ญ	ช	ญ	ช	ญ	ช	ญ	รวม	
๔	บ้านหัวขัว	๗	๘	๑๐	๑๘	๒๖	๒๘	๕๓	๔๖	๒๑	๒๐	๑๕	๑๖	๓๗๐	๓๑๑	๙๐	๘๔	๑๑๙	๑๕๐	๗๑๑	๖๘๑	๑,๓๙๒	๕๓๙
๕	บ้านโป่งแดง	๗	๒	๑๑	๑๕	๒๓	๒๔	๖๔	๕๕	๑๔	๒๒	๒๘	๒๑	๓๕๘	๓๖๗	๑๒๕	๑๐๖	๑๒๖	๑๑๒	๗๕๖	๗๒๔	๑,๔๘๐	๕๘๐
๖	บ้านแม่ปิ่นแดง	๑	๒	๖	๕	๑๐	๘	๒๖	๓๑	๑๔	๑๕	๑๐	๑๘	๑๘๕	๑๙๗	๖๔	๗๘	๘๖	๙๗	๔๐๒	๔๕๑	๘๕๓	๓๙๑
๗	บ้านสัญญาชัย	๘	๖	๑๐	๑๐	๙	๙	๒๑	๓๔	๑๐	๑๑	๙	๙	๑๓๒	๑๔๘	๓๖	๒๓	๒๘	๒๘	๒๖๓	๒๗๘	๕๔๑	๒๐๒
๙	บ้านดง	๔	๕	๖	๒๐	๑๒	๑๕	๓๘	๓๕	๑๖	๑๔	๑๓	๑๖	๒๒๒	๒๐๘	๔๙	๔๕	๔๘	๔๖	๔๐๘	๔๐๔	๘๑๒	๒๙๔
๑๐	บ้านหนองผำ	๔	๑	๘	๔	๑๒	๑๐	๒๘	๒๕	๘	๖	๘	๙	๑๔๖	๑๓๗	๒๙	๓๖	๓๓	๒๙	๒๗๖	๒๕๗	๕๓๓	๒๐๒
๑๑	บ้านสันดอนมูล	๐	๔	๙	๗	๑๒	๙	๒๒	๒๘	๙	๑๖	๑๒	๙	๑๑๘	๑๒๙	๓๗	๓๓	๓๒	๒๑	๒๕๑	๒๕๖	๕๐๗	๑๗๑
๑๒	บ้านดอยวงค์	๓	๗	๕	๕	๘	๑๐	๒๖	๑๗	๙	๑๐	๔	๗	๑๒๑	๑๐๐	๒๖	๒๐	๑๗	๒๒	๒๑๙	๑๙๘	๔๑๗	๑๔๗
รวมทั้งหมด		๓๔	๓๕	๖๕	๘๔	๑๑๒	๑๑๓	๒๗๘	๒๗๑	๑๐๑	๑๑๔	๙๙	๑๐๕	๑,๖๕๒	๑,๕๙๗	๔๕๖	๔๒๕	๔๘๙	๕๐๕	๓,๒๘๖	๓,๒๔๙	๖,๕๓๕	๒,๕๒๖

ข้อมูล ณ เดือนเมษายน ๒๕๖๕

๔. สภาพทางสังคม

๔.๑ การศึกษา

☆ โรงเรียนประถมศึกษา จำนวน ๔ แห่ง

ตาราง ๔.๑ จำนวนเด็กนักเรียนในเขตรับผิดชอบขององค์การบริหารส่วนตำบลทุ่งหัวช้าง

ชื่อโรงเรียน	จำนวนนักเรียน			
	พ.ศ.๒๕๖๑	พ.ศ.๒๕๖๒	พ.ศ.๒๕๖๓	พ.ศ.๒๕๖๔
๑.โรงเรียนสามัคคีศรีวิชัย	๒๔๔	๒๔๑	๒๕๕	๒๕๔
๒.โรงเรียนบ้านโป่งแดง	๑๖๙	๑๘๑	๑๘๔	๑๘๔
๓.โรงเรียนบ้านแม่ปิ่นแดง	๗๓	๗๔	๗๓	๗๓
๔.โรงเรียนบ้านดง	๑๘๗	๑๙๓	๑๙๗	๑๙๘
<b>รวม</b>	<b>๖๗๓</b>	<b>๖๘๙</b>	<b>๗๐๙</b>	<b>๗๐๙</b>

- ๑. โรงเรียนสามัคคีศรีวิชัย(โรงเรียนขยายโอกาสทางการศึกษา) ตั้งอยู่หมู่ที่ ๑๐
- ๒. โรงเรียนบ้านโป่งแดง ตั้งอยู่หมู่ที่ ๕
- ๓. โรงเรียนบ้านแม่ปิ่นแดง ตั้งอยู่หมู่ที่ ๖
- ๔. โรงเรียนบ้านดง ตั้งอยู่หมู่ที่ ๙
- ☆ โรงเรียนมัธยมศึกษา จำนวน - แห่ง
- ☆ ที่อ่านหนังสือพิมพ์ประจำหมู่บ้าน จำนวน ๒ แห่ง
- ☆ ศูนย์พัฒนาเด็กเล็ก จำนวน ๗ แห่ง

องค์การบริหารส่วนตำบลทุ่งหัวช้างได้ดำเนินการตามโครงการถ่ายโอนภารกิจจัดการศึกษาระดับก่อนปฐมวัย (๓ - ๕ ขวบ) ซึ่งปฏิบัติตามนโยบายการกระจายอำนาจให้แก่องค์กรปกครองส่วนท้องถิ่น ตามรัฐธรรมนูญแห่งราชอาณาจักรไทย พุทธศักราช ๒๕๔๐ มาตรา ๗๘ และพระราชบัญญัติกำหนดแผนและขั้นตอนการกระจายอำนาจให้แก่องค์กรปกครองส่วนท้องถิ่น พุทธศักราช ๒๕๔๒ มาตรา ๓๐ กระทรวงศึกษาธิการมีนโยบายถ่ายโอนการจัดการศึกษาอนุบาล ๓ ขวบ ให้แก่องค์กรปกครองส่วนท้องถิ่น ดำเนินการในปีการศึกษา ๒๕๔๔ โดยสนับสนุนด้านอาคารสถานที่ด้านวิชาการและครูหรือครูผู้ช่วยให้ช่วยดำเนินการสอนต่อไป องค์การบริหารส่วนตำบลทุ่งหัวช้างได้ดำเนินการจัดการเรียนการสอนเด็กก่อนวัยเรียน จำนวน ๗ แห่ง และมีจำนวนเด็กก่อนวัยเรียน ดังนี้

ตาราง ๔.๒ จำนวนเด็กในความดูแลของศูนย์พัฒนาเด็กเล็ก ประจำปี พ.ศ.๒๕๖๑ - ๒๕๖๔

ชื่อศูนย์พัฒนาเด็กเล็ก	จำนวนนักเรียน			
	พ.ศ.๒๕๖๑	พ.ศ.๒๕๖๒	พ.ศ.๒๕๖๓	พ.ศ.๒๕๖๔
ศูนย์พัฒนาเด็กเล็กบ้านหัวขัว	๓๐	๓๐	๒๑	๒๐
ศูนย์พัฒนาเด็กเล็กบ้านโป่งแดง	๔๖	๔๐	๒๘	๒๓
ศูนย์พัฒนาเด็กเล็กบ้านแม่ปิ่นแดง	๒๗	๒๓	๑๔	๑๖
ศูนย์พัฒนาเด็กเล็กบ้านสัญญาชัย	๒๐	๑๒	๑๓	๑๔
ศูนย์พัฒนาเด็กเล็กบ้านหนองผำ	๓๑	๓๒	๒๓	๒๒
ศูนย์พัฒนาเด็กเล็กบ้านสันตอมูล	๑๙	๒๐	๑๑	๑๖
ศูนย์พัฒนาเด็กเล็กบ้านดอยวงค์	๑๔	๑๔	๑๓	๑๔
<b>รวม</b>	<b>๒๑๔</b>	<b>๑๗๑</b>	<b>๑๒๓</b>	<b>๑๒๕</b>

- ☆ ศูนย์การศึกษาออกโรงเรียน จำนวน ๓ แห่ง
- ศรช.บ้านสัญญาชัย ตั้งอยู่หมู่ที่ ๗
  - ศรช.บ้านหัวขัว-หนองผำ ตั้งอยู่หมู่ที่ ๑๐
  - ศรช.บ้านดอยวงค์ ตั้งอยู่หมู่ที่ ๑๒

สถาบันและองค์กรทางศาสนา

- ☆ วัด จำนวน ๓ แห่ง
- ☆ อาราม จำนวน ๔ แห่ง

๔.๒ สาธารณสุข

- ☆ สถานีอนามัยประจำตำบล จำนวน ๑ แห่ง
- ☆ สถานพยาบาลเอกชน จำนวน - แห่ง
- ☆ ร้านขายยาแผนปัจจุบัน/แผนโบราณ จำนวน - แห่ง
- ☆ อาสาสมัครสาธารณสุขหมู่บ้าน(อสม.) จำนวน ๘ กลุ่ม
- ☆ อัตราการมีและใช้ส้วมราดน้ำ ๙๕ %

๔.๓ ด้านอาชญากรรม(ความปลอดภัยในชีวิตและทรัพย์สิน)

- ☆ ตู้ยามตำรวจ สภอ.ทุ่งหัวช้าง จำนวน - แห่ง
- ☆ ศูนย์ตำรวจหมู่บ้าน จำนวน - แห่ง
- ☆ ศูนย์อาสาสมัครป้องกันภัยฝ่ายพลเรือน จำนวน ๑ แห่ง

## ๕. ระบบบริการพื้นฐาน

### ๕.๑ การคมนาคมขนส่ง ถนนในตำบลทุ่งหัวช้างประกอบไปด้วย

- ถนน คสล. จำนวน ๗๗ สาย ระยะทาง ๑๓,๑๑๘ เมตร
- ถนนคสม. จำนวน ๑๗ สาย ระยะทาง ๓,๐๕๐ เมตร
- ถนนลาดยาง จำนวน ๑๑ สาย ระยะทาง ๑๔,๔๒๐ เมตร
- ถนนลูกรัง จำนวน ๒๖๐ สาย ระยะทาง ๘๘,๒๓๘ เมตร
- สะพาน คสล.จำนวน ๖ แห่ง

### การคมนาคมขนส่ง ตำบลทุ่งหัวช้างมีเส้นทางติดต่อกับอำเภอต่าง ๆ ดังนี้

ถนนสำคัญในเขตรับผิดชอบขององค์การบริหารส่วนตำบลทุ่งหัวช้าง ได้แก่ ถนนสายแม่อาว – ทุ่งหัวช้าง การเดินทางมายังองค์การบริหารส่วนตำบลทุ่งหัวช้างสามารถเดินทางออกจากจังหวัดลำพูน เดินทางได้โดยใช้เส้นทางหลวงแผ่นดินหมายเลข ๑๐๖ ระยะทางประมาณ ๙๕ กิโลเมตร โดยผ่านอำเภอป่าซาง และสามารถอาจใช้เส้นทางเข้า ๓ ทาง ดังนี้

๑.สายบ้านแม่ป๋อก – ไม้ตะเคียน โดยเริ่มจากบ้านแม่ป๋อก ตำบลศรีวิชัย อำเภอเถลิง ถึงองค์การบริหารส่วนตำบลทุ่งหัวช้าง ระยะทางประมาณ ๒๗ กิโลเมตร

๒.สายบ้านแม่เทย – ทุ่งหัวช้าง โดยเริ่มจากบ้านแม่เทย ตำบลแม่ตืน อำเภอเถลิง ถึงองค์การบริหารส่วนตำบลทุ่งหัวช้าง ระยะทางประมาณ ๑๗ กิโลเมตร

๓.สายเถลิง – บ้านดอนมูล ตำบลบ้านปวง อำเภอทุ่งหัวช้าง จังหวัดลำพูน โดยเริ่มจากบ้านใหม่ศรีวิไล ตำบลเถลิง ถึงองค์การบริหารส่วนตำบลทุ่งหัวช้าง ระยะทางประมาณ ๓๔ กิโลเมตร

### ๕.๒ การไฟฟ้า

การไฟฟ้าในตำบลทุ่งหัวช้าง มีไฟฟ้าใช้ครอบคลุมทุกหมู่บ้าน ครั้วเรือนที่มีไฟฟ้าใช้ จำนวน ๑,๙๙๔ ครั้วเรือน ครั้วเรือนที่ไม่มีไฟฟ้าใช้ จำนวน ๖๕ ครั้วเรือน (ไฟฟ้าเข้าไปไม่ถึงจำนวน ๑๖ ครั้วเรือน / ไฟฟ้าเข้าถึงแต่ไม่ใช้จำนวน ๔๙ ครั้วเรือน)

### ๕.๓ การประปา(แหล่งน้ำธรรมชาติ/แหล่งน้ำที่สร้างขึ้น)

- ลำน้ำ, ลำห้วย จำนวน ๑๙ สาย
- ฝายน้ำล้น จำนวน ๑๕ แห่ง
- บ่อน้ำตื้น จำนวน ๔ แห่ง
- ประปาระบบผิวดิน จำนวน ๔ แห่ง
- บ่อบาดาล จำนวน ๒๒ แห่ง
- อ่างเก็บน้ำ จำนวน ๔ แห่ง
- คลองส่งน้ำชลประทาน จำนวน ๙ แห่ง
- ประปาภูเขา จำนวน ๕ หมู่บ้าน
- ระบบประปาหมู่บ้าน จำนวน ๑๓ แห่ง
- สระน้ำ จำนวน ๑๖ แห่ง

#### ๕.๔ การโทรคมนาคม / โทรศัพท์

ปัจจุบันทุกหมู่บ้าน ใช้โทรศัพท์เคลื่อนที่ที่เป็นส่วนใหญ่

□ โทรศัพท์สาธารณะ	จำนวน	๔	เครื่อง
□ เสียงตามสาย	จำนวน	๙	จุด

#### ๕.๕ ระบบโลจิสติกส์(Logistics) หรือการขนส่ง

- ประชาชนที่ทุ่งหัวช้าง ตั้งอยู่ ตำบลทุ่งหัวช้าง อำเภอทุ่งหัวช้าง จังหวัดลำพูน ห่างจากพื้นที่  
รับผิดชอบ ไปทางทิศตะวันตก ประมาณ ๔ กิโลเมตร

- บริการขนส่งเอกชน บริษัท เจแอนด์ที เอ็กซ์เพรส จำกัด ห่างจากพื้นที่รับผิดชอบ ไปทาง  
ทิศตะวันตก ประมาณ ๔ กิโลเมตร

### ๖. ระบบเศรษฐกิจ

#### ๖.๑ การเกษตร

ประชากรส่วนใหญ่ประกอบอาชีพด้านการเกษตรคิดเป็นร้อยละ ๙๐ ของพื้นที่ทั้งตำบล  
พืชที่ปลูก เช่น ปลูกข้าว ข้าวโพด มันฝรั่ง ถั่วแระ เป็นต้น ซึ่งเป็นสินค้าที่สำคัญของตำบลทุ่งหัวช้าง ราคาของ  
ผลผลิตส่วนใหญ่ขึ้นอยู่กับพ่อค้าคนกลาง ดังนั้น ราคาของสินค้าเกษตรกรรมจึงเป็นไปตามกลไกของตลาด

นอกจากการประกอบอาชีพเกษตรกรรมแล้ว ยังมีการประกอบอาชีพต่าง ๆ เช่น ค้าขาย  
รับราชการ การทอผ้า และมีแรงงานอยู่ในภาคนิคมอุตสาหกรรมลำพูนอีกด้วย

#### - เศรษฐกิจพอเพียงท้องถิ่น(ด้านการเกษตรและแหล่งน้ำ)

มีพื้นที่ทำการเกษตรประมาณ ๒๑,๗๗๙ ไร่ แยกเป็น

- ที่นา	๒,๕๘๔ ไร่
- ที่ปลูกพืชไร่	๑๒,๙๘๐ ไร่
- ที่ปลูกไม้ผล/ไม้ยืนต้น	๔,๖๖๗ ไร่
- ที่ปลูกพืชผัก	๙๐ ไร่
- ที่ปลูกไม้ดอก/ไม้ประดับ	๒๑๐ ไร่
- ที่ทำการเกษตรอื่น ๆ	๑,๒๔๘ ไร่

#### ๖.๒ การปศุสัตว์

ประชากรบางส่วนมีการประกอบอาชีพปศุสัตว์ เลี้ยงสุกร ประมาณ ๕๓๘ ตัว , เลี้ยงโค  
ประมาณ ๗๐๐ ตัว และเลี้ยงไก่สำหรับบริโภคในครัวเรือน

#### ๖.๓ การบริการ หน่วยธุรกิจ ในเขตองค์การบริหารส่วนตำบลทุ่งหัวช้าง

➤ ปั้มน้ำมันหัวจ่าย	จำนวน	๕	แห่ง
➤ โรงสีข้าว	จำนวน	๒๓	แห่ง
➤ ตลาดสด	จำนวน	๔	แห่ง
➤ ร้านรับซ่อมยานยนต์	จำนวน	๖	แห่ง
➤ ร้านค้าทั่วไป	จำนวน	๕๒	แห่ง

➤ โรงงานผลิตน้ำดื่ม	จำนวน	๑	แห่ง
➤ ร้านเสริมสวย	จำนวน	๑	แห่ง
➤ ป้อมหลอด	จำนวน	๑๑	แห่ง
➤ ตู้จ่ายน้ำมัน(หยอดเหรียญ)	จำนวน	๑	แห่ง
➤ ร้านอาหาร	จำนวน	๕	แห่ง
➤ ฟาร์มเลี้ยงสัตว์	จำนวน	๑	แห่ง

#### ๖.๔ การท่องเที่ยว

สถานที่ท่องเที่ยวส่วนใหญ่ในเขตองค์การบริหารส่วนตำบลทุ่งหัวช้าง เป็นแหล่งท่องเที่ยวทางศาสนาและวัฒนธรรม เช่น

- วัดพระบาทดอยหงส์คำ
- วัดพระธาตุดอยตุงชาววา
- วัดพระธาตุหัวช้าง
- พระธาตุวัดม่วงคำ
- กิ่งครุบาขาวปี
- วัดแม่ปิ่นแดง
- พระธาตุดอยกวางคำ
- ฯลฯ

### ๗. ศาสนา ประเพณี วัฒนธรรม

#### ๗.๑ การนับถือศาสนา

ประชากรส่วนใหญ่นับถือศาสนาพุทธและมีความเชื่อเรื่องผีบรรพบุรุษ โดยมีการประกอบพิธีกรรมตามความเชื่อของบรรพบุรุษ โดยการเลี้ยงผีบ้าน เลี้ยงผีเหมือง/ฝาย หรือเลี้ยงผีเตาไฟ การนับถือผีเจ้าที่ การส่งเคราะห์บ้าน

#### ๗.๒ ประเพณีและงานประจำปี

ในพื้นที่องค์การบริหารส่วนตำบลทุ่งหัวช้างมีงานประเพณีที่ปฏิบัติกันสืบมาตั้งแต่บรรพบุรุษ ได้แก่

-ประเพณีสงฆ์น้ำพระธาตุต่างๆ ได้แก่ สงฆ์น้ำพระเจ้าตนหลวงดอยตุงชาววา สงฆ์น้ำพระธาตุอารามหนองผำ สงฆ์น้ำพระธาตุดอยพระบาทหงส์คำ สงฆ์น้ำพระธาตุวัดม่วงคำ สงฆ์น้ำกิ่งครุบาขาวปี สงฆ์น้ำวัดแม่ปิ่นแดง สงฆ์น้ำพระธาตุดอยกวางคำ

- ประเพณีกินแขก (แต่งงาน)
- ประเพณีเลี้ยงผีบ้าน (เข้ากรรมบ้าน)
- ประเพณีสืบชะตาใจบ้าน
- ประเพณีรดน้ำดำหัว

#### ๗.๓ ภูมิปัญญาท้องถิ่น ภาษาถิ่น

ในพื้นที่องค์การบริหารส่วนตำบลทุ่งหัวช้าง มีผู้มีความรู้ด้านการจักสาน การทอผ้า(กี่เอว) การขับซอ การฟ้อนเจิง การฟ้อนดาบ การทอผ้า(กี่กระตุก) มีภาษาถิ่นหรือภาษาพูดคือภาษากะเหรี่ยง (โป้และสกอร์) และภาษาพื้นเมือง

#### ๗.๔ ลินค้ำพื้นเมือง

ลिनค้ำที่เป็นที่นิยมคือ ผ้าทอกะเหรี่ยง (เสื่อ ชูดกะเหรี่ยง หรืออุยยาม) ผ้าไหม

### ๘. ทรัพยากรธรรมชาติ

#### ๘.๑ น้ำ

##### - ลักษณะของแหล่งน้ำ

อาศัยน้ำจากลำห้วยและประปาผิวดินและใต้ดิน (น้ำบาดาล) ในการใช้อุปโภคและบริโภค มีแหล่งน้ำธรรมชาติ ที่สำคัญคือ อ่างเก็บน้ำแม่ปิ่นแดง ลำห้วยแม่नावะ ลำห้วยแคลง ลำห้วยสายยาว ลำห้วยแม่อุย ลำห้วยแม่नावะ ลำห้วยसान ลำห้วยป่าป้อ ลำห้วยแม่ปิ่นแดง ลำห้วยแม่แสม และแม่น้ำลี้ ซึ่งไหลผ่านหมู่บ้านในตำบลทุ่งหัวช้างได้แก่ หมู่ที่ ๔,๕,๗,๑๑ เป็นแม่น้ำที่ชาวบ้านส่วนใหญ่ใช้ทำการเกษตรกรรม

#### ๘.๒ ป่าไม้

##### - ลักษณะของไม้และป่าไม้

สภาพป่าไม้และไม้ที่ขึ้นปกคลุมในเขตพื้นที่ตำบลทุ่งหัวช้าง เป็นลักษณะของป่าเต็งรังและป่าโปร่ง ป่าไม้ตามธรรมชาติส่วนมากเป็นไม้ไผ่ ซึ่งราษฎรส่วนมากนิยมนำหน่อไม้มาประกอบอาหาร และนำมาจักรสานอุปกรณ์เครื่องใช้ในครัวเรือน เช่น กระติบใส่ข้าว เครื่องมือจับปลา ฯลฯ และมีป่าชุมชนดอยกวางคำ และดอยตุงซาววา

#### ๘.๓ ภูเขา

สภาพภูมิประเทศขององค์การบริหารส่วนตำบลทุ่งหัวช้างส่วนใหญ่เป็นภูเขา และพื้นที่ราบบางส่วนมีลักษณะภูมิประเทศเป็นที่ราบสูงและภูเขาสูง มีระดับ ความสูง ระหว่าง 400 - 800 เมตร ขึ้นไป

#### ๘.๔ ทรัพยากรธรรมชาติที่สำคัญขององค์การปกครองส่วนท้องถิ่น

พื้นที่ส่วนใหญ่เป็นพื้นที่ป่าและที่ราบเชิงเขามีน้ำตกและลำธาร

### ๙. ข้อมูลอื่น ๆ

#### ข้อมูลเกี่ยวกับศักยภาพของท้องถิ่น

##### ศักยภาพขององค์การบริหารส่วนตำบลทุ่งหัวช้าง

##### สรุปปัญหาและแนวทางในการกำหนดโครงสร้างส่วนราชการและกรอบอัตรากำลัง

องค์การบริหารส่วนตำบลทุ่งหัวช้าง กำหนดโครงสร้างการแบ่งส่วนราชการออกเป็น ๕ ส่วนได้แก่ สำนักงานปลัด กองคลัง กองช่าง กองการศึกษา ศาสนาและวัฒนธรรม และกองสวัสดิการสังคม กำหนดกรอบอัตรากำลังจำนวนทั้งสิ้น ๔๘ อัตรา แต่เนื่องจากองค์การบริหารส่วนตำบลทุ่งหัวช้างมีภารกิจและปริมาณงานที่เพิ่มขึ้นจากเดิม และมีความต้องการใช้บุคลากรที่มีความชำนาญหรือเชี่ยวชาญเฉพาะด้านในการปฏิบัติภารกิจ ดังนั้นจึงต้องมีความจำเป็นต้องขอกำหนดตำแหน่งขึ้นใหม่เพื่อรองรับปริมาณงานที่เพิ่มมากขึ้น และแก้ไขปัญหาการบริหารงานภายในส่วนราชการขององค์การบริหารส่วนตำบลทุ่งหัวช้างต่อไป

### โครงสร้างการกำหนดส่วนราชการ

จากสภาพปัญหาขององค์การบริหารส่วนตำบลทุ่งหัวช้าง มีภารกิจ อำนาจหน้าที่ที่จะต้องดำเนินการแก้ไขปัญหาดังกล่าวภายใต้อำนาจหน้าที่ที่กำหนดไว้ใน พ.ร.บ.สภาตำบลและองค์การบริหารส่วนตำบล พ.ศ.๒๕๓๗ และที่แก้ไขเพิ่มเติม และตามพระราชบัญญัติกำหนดแผนและขั้นตอนการกระจายอำนาจให้องค์กรปกครองส่วนท้องถิ่น พ.ศ.๒๕๔๒ โดยมีการกำหนดโครงสร้างส่วนราชการ ดังนี้

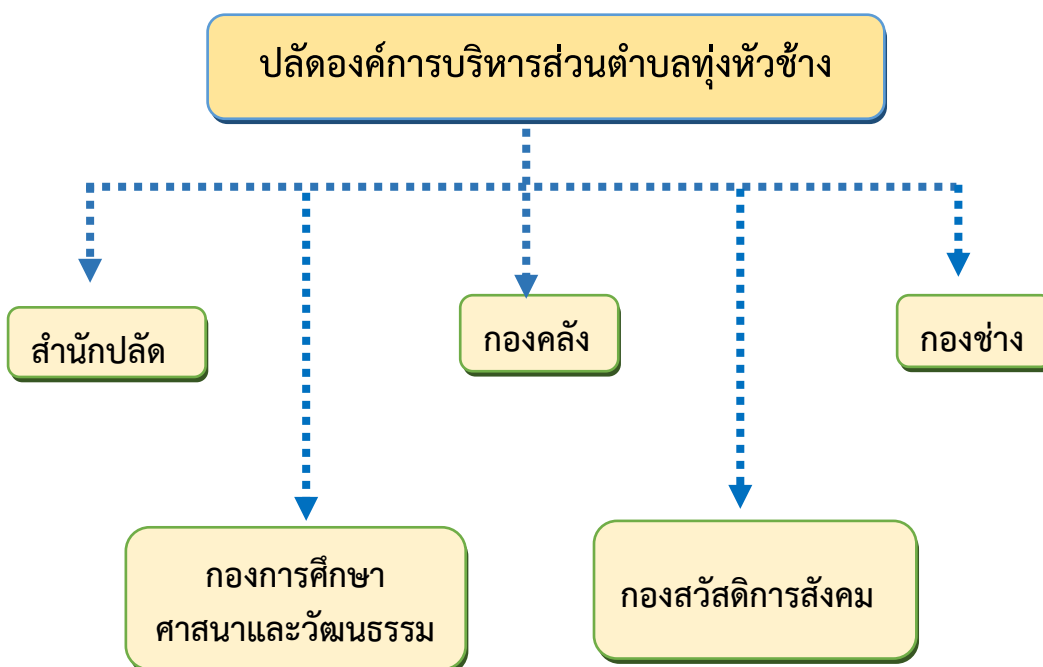

**๑.สำนักปลัด** มีหน้าที่ความรับผิดชอบเกี่ยวกับงานราชการทั่วไปขององค์การบริหารส่วนตำบล และราชการที่มีได้กำหนดหน้าที่ของส่วนราชการใดในองค์การบริหารส่วนตำบลโดยเฉพาะ รวมทั้งกำกับและเร่งรัดการปฏิบัติราชการของส่วนราชการในองค์การบริหารส่วนตำบลให้เป็นไปตามนโยบาย แนวทางและแผนการปฏิบัติราชการขององค์การบริหารส่วนตำบล งานด้านธุรการ งานสารบรรณ การจัดทำแผนพัฒนาตำบล การจัดร่างข้อบัญญัติตำบล การจัดทำทะเบียนสมาชิกสภาองค์การบริหารส่วนตำบล การบริหารงานบุคคลขององค์การบริหารส่วนตำบล ดำเนินการเกี่ยวกับการอนุญาตต่าง ๆ และปฏิบัติงานที่ไม่อยู่ในความรับผิดชอบของส่วนราชการที่เรียกชื่ออื่น รวมทั้งการกำกับและเร่งรัดการปฏิบัติราชการในองค์การบริหารส่วนตำบล ให้เป็นไปตามนโยบายแนวทางและแผนปฏิบัติราชการขององค์การบริหารส่วนตำบล

โครงสร้างตามแผนอัตรากำลังเดิม	โครงสร้างตามแผนอัตรากำลังใหม่
<p><b>หัวหน้าสำนักปลัด (นักบริหารงานทั่วไป ๗)</b></p> <p>๑.๑ งานบริหารทั่วไป</p> <ul style="list-style-type: none"> <li>- งานสารบรรณ</li> <li>- งานบริหารงานบุคคล</li> <li>- งานเลือกตั้ง</li> <li>- งานกิจการสภาองค์การบริหารส่วนตำบล</li> <li>- งานตรวจสอบภายใน</li> <li>- งานอำนวยการและข้อมูลข่าวสาร</li> <li>- งานจัดทำฎีกาและการพัสดุสำนักงานปลัด</li> </ul> <p>๑.๒ งานนโยบายและแผน</p> <ul style="list-style-type: none"> <li>- งานนโยบายและแผนพัฒนา</li> <li>- งานวิชาการ</li> <li>- งานข้อมูลและการประชาสัมพันธ์</li> <li>- งานสารสนเทศและระบบคอมพิวเตอร์</li> <li>- งบประมาณ</li> </ul> <p>๑.๓ งานกฎหมายและคดี</p> <ul style="list-style-type: none"> <li>- งานกฎหมายและนิติกรรม</li> <li>- งานการดำเนินการทางคดีและศาลปกครอง</li> <li>- งานร้องเรียนและร้องทุกข์และอุทธรณ์</li> <li>- งานทะเบียนการคลัง</li> <li>- งานข้อบัญญัติ อบต.</li> </ul> <p>๑.๔ งานส่งเสริมการเกษตร</p> <ul style="list-style-type: none"> <li>- งานส่งเสริมและเผยแพร่</li> <li>- งานศึกษาวิเคราะห์ผลกระทบสิ่งแวดล้อม</li> <li>- งานติดตามตรวจสอบ</li> </ul> <p>๑.๕ งานสาธารณสุขและสิ่งแวดล้อม</p> <ul style="list-style-type: none"> <li>- งานอนามัยและสิ่งแวดล้อม</li> <li>- งานส่งเสริมสุขภาพและสาธารณสุข</li> <li>- งานรักษาความสะอาด</li> <li>- งานควบคุมและจัดการคุณภาพสิ่งแวดล้อม</li> <li>- งานบริการสาธารณสุข</li> </ul> <p>๑.๖ งานป้องกันและบรรเทาสาธารณภัย</p> <ul style="list-style-type: none"> <li>- งานอำนวยการ</li> <li>- งานป้องกัน</li> <li>- งานช่วยเหลือฟื้นฟู</li> <li>- งานกู้ภัย</li> </ul>	<p><b>หัวหน้าสำนักปลัด (นักบริหารงานทั่วไป ระดับ ต้น)</b></p> <p>๑.๑ งานบริหารทั่วไป</p> <ul style="list-style-type: none"> <li>- งานสารบรรณ</li> <li>- งานบริหารงานบุคคล</li> <li>- งานเลือกตั้ง</li> <li>- งานกิจการสภาองค์การบริหารส่วนตำบล</li> <li>- งานตรวจสอบภายใน</li> <li>- งานอำนวยการและข้อมูลข่าวสาร</li> <li>- งานจัดทำฎีกาและการพัสดุสำนักงานปลัด</li> </ul> <p>๑.๒ งานนโยบายและแผน</p> <ul style="list-style-type: none"> <li>- งานนโยบายและแผนพัฒนา</li> <li>- งานวิชาการ</li> <li>- งานข้อมูลและการประชาสัมพันธ์</li> <li>- งานสารสนเทศและระบบคอมพิวเตอร์</li> <li>- งบประมาณ</li> </ul> <p>๑.๓ งานกฎหมายและคดี</p> <ul style="list-style-type: none"> <li>- งานกฎหมายและนิติกรรม</li> <li>- งานการดำเนินการทางคดีและศาลปกครอง</li> <li>- งานร้องเรียนและร้องทุกข์และอุทธรณ์</li> <li>- งานทะเบียนการคลัง</li> <li>- งานข้อบัญญัติ อบต.</li> </ul> <p>๑.๔ งานส่งเสริมการเกษตร</p> <ul style="list-style-type: none"> <li>- งานส่งเสริมและเผยแพร่</li> <li>- งานศึกษาวิเคราะห์ผลกระทบสิ่งแวดล้อม</li> <li>- งานติดตามตรวจสอบ</li> </ul> <p>๑.๕ งานสาธารณสุขและสิ่งแวดล้อม</p> <ul style="list-style-type: none"> <li>- งานอนามัยและสิ่งแวดล้อม</li> <li>- งานส่งเสริมสุขภาพและสาธารณสุข</li> <li>- งานรักษาความสะอาด</li> <li>- งานควบคุมและจัดการคุณภาพสิ่งแวดล้อม</li> <li>- งานบริการสาธารณสุข</li> </ul> <p>๑.๖ งานป้องกันและบรรเทาสาธารณภัย</p> <ul style="list-style-type: none"> <li>- งานอำนวยการ</li> <li>- งานป้องกัน</li> <li>- งานช่วยเหลือฟื้นฟู</li> <li>- งานกู้ภัย</li> </ul>

**๒. กองคลัง** มีหน้าที่ความรับผิดชอบเกี่ยวกับการจัดทำบัญชีและทะเบียนรับ - จ่ายเงินทุกประเภทงานเกี่ยวกับการเงิน การเบิกจ่ายเงิน การเก็บรักษาเงิน การนำส่งเงิน การฝากเงิน การตรวจเงินองค์การบริหารส่วนตำบล รวบรวมสถิติเงินได้ประเภทต่าง ๆ การเบิกตัดปี การขยายเวลาเบิกจ่ายงบประมาณ การหักภาษีและนำส่ง รายงานเงินคงเหลือประจำ การรับและจ่ายขาดเงินสะสมขององค์การบริหารส่วนตำบล การยืมเงินทตรงราชการ การจัดหาผลประโยชน์จากสิ่งก่อสร้างและทรัพย์สิน ตรวจสอบงานของจังหวัดและสำนักงานตรวจเงินแผ่นดิน การเร่งรัดใบสำคัญและเงินยืมค้างชำระ การจัดเก็บภาษี การประเมินภาษี การเร่งรัดจัดเก็บรายได้ การพัฒนารายได้ การออกใบอนุญาตและค่าธรรมเนียมต่าง ๆ และปฏิบัติหน้าที่อื่นที่เกี่ยวข้อง พัสตุขององค์การบริหารส่วนตำบลและงานอื่น ๆ ที่เกี่ยวข้องและได้รับมอบหมาย

โครงสร้างตามแผนอัตรากำลังเดิม	โครงสร้างตามแผนอัตรากำลังใหม่
<p>ผู้อำนวยการกองคลัง (นักบริหารงานการคลัง ๗)</p> <p>๑.๑ งานการเงิน</p> <ul style="list-style-type: none"> <li>- งานรับ - จ่ายเงิน</li> <li>- งานจัดทำฎีกาเบิกจ่ายเงิน</li> <li>- งานเก็บรักษาเงิน</li> </ul> <p>๑.๒ งานบัญชี</p> <ul style="list-style-type: none"> <li>- งานการบัญชี</li> <li>- งานทะเบียนคุมการเบิกจ่าย</li> <li>- งานการเงินและงบทดลอง</li> <li>- งานงบแสดงฐานะการเงิน</li> </ul> <p>๑.๓ งานพัฒนาและจัดเก็บรายได้</p> <ul style="list-style-type: none"> <li>- งานภาษีอากร ค่าธรรมเนียมและค่าเช่า</li> <li>- งานพัฒนารายได้</li> <li>- งานควบคุมกิจการค้าและค่าปรับ</li> <li>- งานทะเบียนควบคุมและเร่งรัดรายได้</li> </ul> <p>๑.๔ งานทะเบียนทรัพย์สินและแผนที่ภาษี</p> <ul style="list-style-type: none"> <li>- งานทะเบียนทรัพย์สินและแผนที่ภาษี</li> <li>- งานพัสดุ</li> <li>- งานทะเบียนเบิกจ่ายวัสดุครุภัณฑ์และยานพาหนะ</li> </ul>	<p>ผู้อำนวยการกองคลัง (นักบริหารงานการคลัง ระดับ ต้น)</p> <p>๑.๑ งานการเงิน</p> <ul style="list-style-type: none"> <li>- งานรับ - จ่ายเงิน</li> <li>- งานจัดทำฎีกาเบิกจ่ายเงิน</li> <li>- งานเก็บรักษาเงิน</li> </ul> <p>๑.๒ งานบัญชี</p> <ul style="list-style-type: none"> <li>- งานการบัญชี</li> <li>- งานทะเบียนคุมการเบิกจ่าย</li> <li>- งานการเงินและงบทดลอง</li> <li>- งานงบแสดงฐานะการเงิน</li> </ul> <p>๑.๓ งานพัฒนาและจัดเก็บรายได้</p> <ul style="list-style-type: none"> <li>- งานภาษีอากร ค่าธรรมเนียมและค่าเช่า</li> <li>- งานพัฒนารายได้</li> <li>- งานควบคุมกิจการค้าและค่าปรับ</li> <li>- งานทะเบียนควบคุมและเร่งรัดรายได้</li> </ul> <p>๑.๔ งานทะเบียนทรัพย์สินและแผนที่ภาษี</p> <ul style="list-style-type: none"> <li>- งานทะเบียนทรัพย์สินและแผนที่ภาษี</li> <li>- งานพัสดุ</li> <li>- งานทะเบียนเบิกจ่ายวัสดุครุภัณฑ์และยานพาหนะ</li> </ul>

๓. กองช่าง มีหน้าที่ความรับผิดชอบเกี่ยวกับการสำรวจ ออกแบบ การจัดทำข้อมูลทางด้านวิศวกรรม การจัดเก็บและทดสอบคุณภาพวัสดุ งานออกแบบและเขียนแบบ การตรวจสอบการก่อสร้าง งานการควบคุมอาคารตามระเบียบกฎหมาย งานแผนปฏิบัติ งานการก่อสร้างและซ่อมบำรุง การควบคุมการก่อสร้างและซ่อมบำรุง งานแผนงานด้านวิศวกรรมเครื่องจักรกลการรวบรวมประวัติ ติดตามควบคุมการปฏิบัติงานเครื่องจักรกล การควบคุม การบำรุงรักษาเครื่องจักรและยานพาหนะ งานเกี่ยวกับแผนงาน ควบคุม เก็บรักษา การเบิกจ่ายวัสดุ อุปกรณ์ อะไหล่ น้ำมันเชื้อเพลิง และงานอื่น ๆ ที่เกี่ยวข้องและได้รับมอบหมาย

โครงสร้างตามแผนอัตรากำลังเดิม	โครงสร้างตามแผนอัตรากำลังใหม่
ผู้อำนวยการกองช่าง (นักบริหารงานช่าง ๗)	ผู้อำนวยการกองช่าง (นักบริหารงานช่าง ระดับ ต้น)
๑.๑ งานก่อสร้าง <ul style="list-style-type: none"><li>- งานก่อสร้างและบูรณะถนน</li><li>- งานก่อสร้างและบูรณะสะพานและโครงการพิเศษ</li><li>- งานระบบและแผนที่เส้นทางคมนาคม</li><li>- งานบำรุงรักษาเครื่องจักรและยานพาหนะ</li></ul>	๑.๑ งานก่อสร้าง <ul style="list-style-type: none"><li>- งานก่อสร้างและบูรณะถนน</li><li>- งานก่อสร้างและบูรณะสะพานและโครงการพิเศษ</li><li>- งานระบบและแผนที่เส้นทางคมนาคม</li><li>- งานบำรุงรักษาเครื่องจักรและยานพาหนะ</li></ul>
๑.๒ งานออกแบบและควบคุมอาคาร <ul style="list-style-type: none"><li>- งานสถาปัตยกรรมและมัณฑนศิลป์</li><li>- งานวิศวกรรม</li><li>- งานประเมินราคา</li><li>- งานควบคุมการก่อสร้างอาคาร</li><li>- งานบริการข้อมูลและหลักเกณฑ์</li><li>- งานออกแบบ</li></ul>	๑.๒ งานออกแบบและควบคุมอาคาร <ul style="list-style-type: none"><li>- งานสถาปัตยกรรมและมัณฑนศิลป์</li><li>- งานวิศวกรรม</li><li>- งานประเมินราคา</li><li>- งานควบคุมการก่อสร้างอาคาร</li><li>- งานบริการข้อมูลและหลักเกณฑ์</li><li>- งานออกแบบ</li></ul>
๑.๓ งานสาธารณูปโภค <ul style="list-style-type: none"><li>- งานประสานสาธารณูปโภคและกิจการประปา</li><li>- งานขนส่งและวิศวกรรมจราจร</li><li>- งานระบายน้ำ</li><li>- งานจัดตกแต่งสถานที่</li></ul>	๑.๓ งานสาธารณูปโภค <ul style="list-style-type: none"><li>- งานประสานสาธารณูปโภคและกิจการประปา</li><li>- งานขนส่งและวิศวกรรมจราจร</li><li>- งานระบายน้ำ</li><li>- งานจัดตกแต่งสถานที่</li></ul>
๑.๔ งานผังเมือง <ul style="list-style-type: none"><li>- งานสำรวจและแผนที่</li><li>- งานวางแผนพัฒนาเมือง</li><li>- งานควบคุมทางผังเมือง</li><li>- งานจัดรูปที่ดินและฟื้นฟูเมือง</li></ul>	๑.๔ งานผังเมือง <ul style="list-style-type: none"><li>- งานสำรวจและแผนที่</li><li>- งานวางแผนพัฒนาเมือง</li><li>- งานควบคุมทางผังเมือง</li><li>- งานจัดรูปที่ดินและฟื้นฟูเมือง</li></ul>

๔. กองการศึกษา ศาสนาและวัฒนธรรม มีหน้าที่ความรับผิดชอบเกี่ยวกับการปฏิบัติงานทางการศึกษาเกี่ยวกับการวิเคราะห์ วิจัยและพัฒนาหลักสูตร การแนะแนว การวัดผล ประเมินผล การพัฒนาตำราเรียน การวางแผนการศึกษาของมาตรฐานสถานศึกษา การจัดการส่งเสริมการศึกษา การจัดการและส่งเสริมศาสนาและประเพณีวัฒนธรรมท้องถิ่น การจัดการและส่งเสริมการศึกษาและนันทนาการและปฏิบัติหน้าที่อื่นที่เกี่ยวข้องและที่ได้รับมอบหมาย

โครงสร้างตามแผนอัตรากำลังเดิม	โครงสร้างตามแผนอัตรากำลังใหม่
หัวหน้าส่วนการศึกษา ศาสนา และวัฒนธรรม (นักบริหารงานการศึกษา ๖)	ผู้อำนวยการกองการศึกษา ศาสนาและวัฒนธรรม (นักบริหารงานการศึกษา ระดับ ต้น)
๑.๑ งานบริหารงานการศึกษา - งานบริหารวิชาการ - งานนิเทศการศึกษา - งานลูกเสือและยุวกาชาด - งานเทคโนโลยีทางการศึกษา - งานสารบรรณ - งานจัดทำฎีกาและการพัสดุส่วนการศึกษา ศาสนา และวัฒนธรรม	๑.๑ งานบริหารงานการศึกษา - งานบริหารวิชาการ - งานนิเทศการศึกษา - งานลูกเสือและยุวกาชาด - งานเทคโนโลยีทางการศึกษา - งานสารบรรณ - งานจัดทำฎีกาและการพัสดุส่วนการศึกษา ศาสนา และวัฒนธรรม
๑.๒ งานส่งเสริมการศึกษา ศาสนา และวัฒนธรรม - งานห้องสมุด พิพิธภัณฑ์และเครือข่ายทางการศึกษา - งานส่งเสริมประเพณี ศิลปะและวัฒนธรรม - งานกิจการเด็กและเยาวชน - งานกีฬาและนันทนาการ	๑.๒ งานส่งเสริมการศึกษา ศาสนา และวัฒนธรรม - งานห้องสมุด พิพิธภัณฑ์และเครือข่ายทางการศึกษา - งานส่งเสริมประเพณี ศิลปะและวัฒนธรรม - งานกิจการเด็กและเยาวชน - งานกีฬาและนันทนาการ
๑.๓ งานกิจการโรงเรียน - งานจัดการศึกษา - งานพลศึกษา - งานทดสอบประเมินผลและตรวจวัดผล โรงเรียน - งานบริการและบำรุงรักษาสถานศึกษา - งานศูนย์พัฒนาเด็กเล็ก	๑.๓ งานกิจการโรงเรียน - งานจัดการศึกษา - งานพลศึกษา - งานทดสอบประเมินผลและตรวจวัดผล โรงเรียน - งานบริการและบำรุงรักษาสถานศึกษา - งานศูนย์พัฒนาเด็กเล็ก
๑.๔ งานข้อมูลและประชาสัมพันธ์การท่องเที่ยว - งานข้อมูลแหล่งท่องเที่ยว - งานประชาสัมพันธ์ - งานผลิตสื่อการประชาสัมพันธ์	๑.๔ งานข้อมูลและประชาสัมพันธ์การท่องเที่ยว - งานข้อมูลแหล่งท่องเที่ยว - งานประชาสัมพันธ์ - งานผลิตสื่อการประชาสัมพันธ์

๕. กองสวัสดิการสังคม มีหน้าที่ความรับผิดชอบด้านสวัสดิการและพัฒนาชุมชน ได้แก่ งานฝึกอบรม พัฒนาการ งานส่งเสริมสุขภาพ งานข้อมูล ด้านสังคมสงเคราะห์ ได้แก่ งานสงเคราะห์เด็ก สตรี คนชรา ผู้ด้อยโอกาส และผู้พิการ ด้านส่งเสริมอาชีพ ได้แก่ งานฝึกอบรมอาชีพ งานพัฒนาศักยภาพกลุ่มอาชีพ งานสนับสนุนทุนดำเนินการกลุ่มอาชีพ

โครงสร้างตามแผนอัตรากำลังเดิม	โครงสร้างตามแผนอัตรากำลังใหม่
หัวหน้าส่วนสวัสดิการสังคม (นักบริหารงานสวัสดิการสังคม ๖) ๑.๑ งานสวัสดิการและพัฒนาชุมชน - งานสวัสดิการและพัฒนาชุมชน - งานสวัสดิการเด็กและเยาวชน - งานสารบรรณ - งานจัดทำฎีกาและการพัสดุส่วนสวัสดิการสังคม ๑.๒ งานสังคมสงเคราะห์ - งานสวัสดิการและสังคมสงเคราะห์ - งานสงเคราะห์เด็ก สตรี คนชรา และคนพิการ และผู้ด้อยโอกาส - งานปัญหาแรงงานในพื้นที่ ๑.๓ งานส่งเสริมอาชีพและพัฒนาสตรี - งานส่งเสริมอาชีพชุมชน - งานพัฒนาสตรี - งานการพัฒนาคุณภาพชีวิตเด็ก สตรี คนชรา และผู้ประสบปัญหาความยากจน	ผู้อำนวยการกองสวัสดิการสังคม (นักบริหารงานสวัสดิการสังคม ระดับ ต้น) ๑.๑ งานสวัสดิการและพัฒนาชุมชน - งานสวัสดิการและพัฒนาชุมชน - งานสวัสดิการเด็กและเยาวชน - งานสารบรรณ - งานจัดทำฎีกาและการพัสดุส่วนสวัสดิการสังคม ๑.๒ งานสังคมสงเคราะห์ - งานสวัสดิการและสังคมสงเคราะห์ - งานสงเคราะห์เด็ก สตรี คนชรา และคนพิการ และผู้ด้อยโอกาส - งานปัญหาแรงงานในพื้นที่ ๑.๓ งานส่งเสริมอาชีพและพัฒนาสตรี - งานส่งเสริมอาชีพชุมชน - งานพัฒนาสตรี - งานการพัฒนาคุณภาพชีวิตเด็ก สตรี คนชรา และผู้ประสบปัญหาความยากจน

### โครงสร้างการบริหารงานคณะผู้บริหารท้องถิ่น

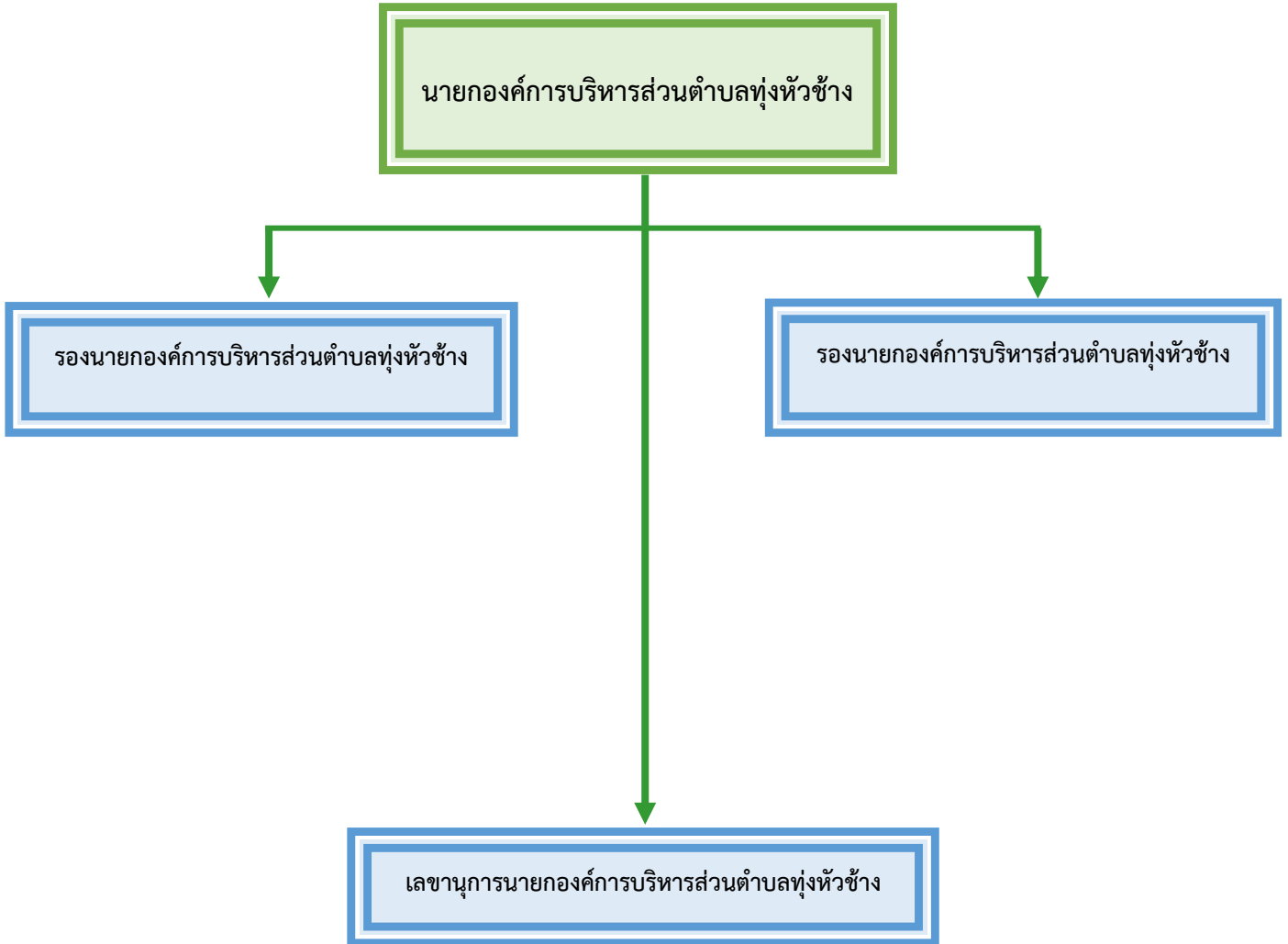

รายได้ขององค์การบริหารส่วนตำบลทุ่งหัวช้าง

ปีงบประมาณ พ.ศ.	รายได้			รวม
	อบต. จัดเก็บเอง	ส่วนราชการต่างๆ จัดเก็บให้	เงินอุดหนุน จากรัฐบาล	
๒๕๕๑	๒๔๓,๕๖๘.๕๔	๘,๐๗๑,๔๕๖.๖๘	๑๓,๙๑๘,๙๒๐.๔๗	๒๒,๒๓๓,๙๔๕.๖๙
๒๕๕๒	๑๕๗,๗๕๙.๒๙	๗,๔๕๑,๑๙๘.๙๗	๑๑,๖๖๗,๑๘๕.๔๒	๑๙,๒๗๖,๑๔๓.๖๘
๒๕๕๓	๑๖๘,๑๒๕.๘๙	๑๑,๐๔๒,๗๕๓.๐๕	๑๓,๐๔๔,๓๕๖	๒๔,๒๕๕,๒๓๔.๙๔
๒๕๕๔	๑๒๖,๔๒๒.๘๐	๑๐,๖๓๑,๘๕๑.๗๑	๑๒,๘๕๘,๐๓๓	๒๓,๖๑๖,๓๐๗.๕๑
๒๕๕๕	๑๙๘,๗๘๐.๙๕	๑๑,๕๘๑,๒๘๓.๘๔	๙,๓๖๔,๓๕๖	๒๑,๑๔๔,๔๒๐.๗๙
๒๕๕๖	๒๑๔,๓๔๖.๐๒	๑๔,๗๙๑,๗๕๑.๙๐	๙,๓๔๘,๕๕๒	๒๔,๓๕๔,๖๔๙.๙๒
๒๕๕๗	๓๒๒,๕๓๔.๕๑	๑๓,๒๓๓,๗๒๒.๗๓	๑๐,๔๘๙,๙๕๐	๒๔,๐๔๖,๒๐๗.๒๔
๒๕๕๘	๓๒๑,๒๕๔.๓๒	๑๔,๗๗๐,๑๖๒.๖๕	๑๐,๕๖๑,๑๔๒	๒๕,๖๕๒,๕๕๘.๙๗
๒๕๕๙	๒๕๐,๕๐๙.๗๒	๑๕,๔๙๖,๗๘๗.๙๕	๙,๒๕๗,๐๗๖	๒๕,๐๐๔,๓๕๓.๖๗
๒๕๖๐	๒๓๘,๙๘๒.๑๗	๑๖,๕๐๙,๑๓๘.๔๘	๑๙,๔๔๗,๑๕๐	๓๖,๑๙๕,๒๗๐.๖๕
๒๕๖๑	๒๔๖,๕๕๔.๕๗	๑๘,๒๗๑,๙๘๙.๐๓	๒๐,๒๒๕,๘๑๗.๐๐	๓๘,๗๕๒,๓๖๐.๖๐
๒๕๖๒	๒๗๘,๓๙๖.๒๔	๑๘,๗๖๐,๒๐๓.๖๑	๒๑,๓๕๙,๒๙๒.๐๐	๔๐,๓๙๗,๘๕๑.๘๕
๒๕๖๓	๓๓๒,๑๐๑.๗๐	๑๗,๓๕๖,๑๖๕.๙๐	๒๑,๙๙๘,๙๕๙.๐๐	๓๙,๖๘๗,๒๒๖.๖๐
๒๕๖๔	๒๒๐,๒๖๕.๑๗	๑๙,๓๗๘,๗๐๘.๑๓	๒๓,๑๔๙,๒๑๐.๘๐	๔๒,๗๙๒,๑๘๔.๑๐

หมายเหตุ\*\*ข้อมูล ณ เดือน พฤษภาคม ๒๕๖๕

ศักยภาพของชุมชนและพื้นที่

การรวมกลุ่มของประชาชน

□ กลุ่มอาชีพ

๑. กลุ่มอาชีพเลี้ยงวัว จำนวน ๓ กลุ่ม (บ้านแม่ปิ่นแดง ๑ กลุ่ม และ บ้านหนองผำ ๒ กลุ่ม)
๒. กลุ่มทอผ้าไหม จำนวน ๑ กลุ่ม (บ้านแม่ปิ่นแดง)
๓. กลุ่มทำปุ๋ยชีวภาพ จำนวน ๑ กลุ่ม (บ้านแม่ปิ่นแดง)
๔. กลุ่มทอผ้ากะเหรี่ยง จำนวน ๔ กลุ่ม (บ้านโป่งแดง,บ้านสัณชัย,บ้านหนองผำ, บ้านคอยวงค์)

□ กองทุนสวัสดิการชุมชน(อบต.ทุ่งหัวช้าง) จำนวน ๑ กลุ่ม

□ กองทุน กขคจ จำนวน ๖ กลุ่ม (บ้านหัวขัว,บ้านโป่งแดง, บ้านดง, บ้านแม่ปิ่นแดง,บ้านสัณชัย,บ้านสันดอนมูล

□ กองทุนเงินล้าน	จำนวน	๘	กลุ่ม(หมู่ที่ ๔,๕,๖,๗,๘,๑๐,๑๑,๑๒)
□ กองทุนแม่บ้าน	จำนวน	๘	กลุ่ม(หมู่ที่ ๔,๕,๖,๗,๘,๑๐,๑๑,๑๒)

### จุดเด่นของพื้นที่ ( ที่เอื้อต่อการพัฒนาตำบล )

- ตำบลทุ่งหัวช้าง มีพื้นที่อยู่ไม่ห่างจากตัวอำเภอทุ่งหัวช้างมากนัก มีการคมนาคมที่สามารถใช้สัญจร ไป – มาและขนส่งผลผลิตทางการเกษตรได้อย่างสะดวก
- ตำบลทุ่งหัวช้าง มีผลิตผลทางการเกษตรหลายชนิดเหมาะสำหรับที่จะได้รับการสนับสนุนจากภาครัฐ และภาคเอกชนในการจัดตั้งศูนย์เพื่อแปรรูปอาหารจากผลิตผลทางการเกษตร เช่น ถั่วแระ มันฝรั่ง
- ประชาชนในพื้นที่จำนวน ๗ หมู่บ้านเป็นชนเผ่ากะเหรี่ยง ใช้ภาษาพูดประจำเผ่าคือภาษากะเหรี่ยง มีวัฒนธรรม ความเชื่อ วิถีชีวิตประจำเผ่าตนเอง ประชาชนส่วนใหญ่ทอผ้ากะเหรี่ยงใช้กันในครัวเรือน และทำเพื่อจำหน่ายเป็นบางส่วน มีวัฒนธรรมการแต่งกายเป็นเอกลักษณ์ของเผ่า ประชาชนมีความเชื่อในการนับถือผี ซึ่งแสดงออกในกิจกรรมการเลี้ยงผีบ้าน เลี้ยงผีไร่ส่วน ประเพณีเข้ากรรมหมู่บ้าน และนับถือศาสนาพุทธด้วย มีประเพณีสรงน้ำพระธาตุในพื้นที่ สถานที่สำคัญที่ประชาชนให้การเคารพสักการะและเป็นที่ยึดเหนี่ยวของคนทั่วไปหลายแห่งเช่น พระธาตุดอยกวางคำ, วัดดอยพระบาทตีนนก, วัดม่วงคำ, พระธาตุวัดหัวขัว, ดอยตุงชาววา, พระธาตุอารามบ้านหนองผำ, พระธาตุวัดแม่ปิ่นแดง, เป็นต้น
- ประชาชนเผ่ากะเหรี่ยงมีวิถีชีวิตที่เรียบง่าย มีความสามัคคี ช่วยเหลือซึ่งกันและกันในการทำกิจกรรมต่าง ๆ ในการดำเนินชีวิตประจำวัน เช่น การสร้างบ้าน การทำไร่ ทำนา ส่วนใหญ่จะใช้แรงช่วยกันทำจนเสร็จคล้ายกับการลงแขกทำนา

## ส่วนที่ ๒

### ยุทธศาสตร์การพัฒนาขององค์กรปกครองส่วนท้องถิ่น

#### ๑. ความสัมพันธ์ระหว่างแผนพัฒนาระดับมหภาค

โดยที่รัฐธรรมนูญแห่งราชอาณาจักรไทย มาตรา ๖๕ กำหนดให้รัฐพึงจัดให้มียุทธศาสตร์ชาติเป็นเป้าหมายการพัฒนาประเทศอย่างยั่งยืน ตามหลักธรรมาภิบาลเพื่อใช้เป็นกรอบในการจัดทำแผนต่างๆ ให้สอดคล้องและบูรณาการกันเพื่อให้เกิดเป็นพลังผลักดันร่วมกันไปสู่เป้าหมายดังกล่าว โดยให้เป็นไปตามที่กำหนดในกฎหมายว่าด้วยการจัดทำยุทธศาสตร์ชาติ และต่อมาได้มีการตราพระราชบัญญัติการจัดทำยุทธศาสตร์ชาติ พ.ศ. ๒๕๖๐ มีผลบังคับใช้เมื่อวันที่ ๑ สิงหาคม ๒๕๖๐ โดยกำหนดให้มีการแต่งตั้งคณะกรรมการยุทธศาสตร์ชาติ เพื่อรับผิดชอบในการจัดทำร่างยุทธศาสตร์ชาติ กำหนดวิธีการการมีส่วนร่วมของประชาชนในการจัดทำร่างยุทธศาสตร์ชาติ ในการติดตาม การตรวจสอบ และการประเมินผล รวมทั้งกำหนดมาตรการส่งเสริมและสนับสนุนให้ประชาชนทุกภาคส่วนดำเนินการให้สอดคล้องกับยุทธศาสตร์ชาติ

เพื่อให้เป็นไปตามที่กำหนดในพระราชบัญญัติการจัดทำ ยุทธศาสตร์ชาติ พ.ศ. ๒๕๖๐ คณะกรรมการยุทธศาสตร์ชาติได้แต่งตั้งคณะกรรมการจัดทำยุทธศาสตร์ชาติด้านต่างๆ รวม ๖ คณะอันประกอบด้วย คณะกรรมการจัดทำยุทธศาสตร์ชาติด้านความมั่นคง คณะกรรมการจัดทำยุทธศาสตร์ชาติด้านการสร้างความสามารถในการแข่งขัน คณะกรรมการจัดทำยุทธศาสตร์ชาติด้านการพัฒนาและเสริมสร้างศักยภาพทรัพยากรมนุษย์ คณะกรรมการจัดทำยุทธศาสตร์ชาติด้านการสร้างโอกาสและความเสมอภาคทางสังคม คณะกรรมการจัดทำยุทธศาสตร์ชาติด้านการสร้างการเติบโตบนคุณภาพชีวิตที่เป็นมิตรต่อสิ่งแวดล้อม และคณะกรรมการจัดทำยุทธศาสตร์ชาติด้านการปรับสมดุลและพัฒนาระบบการบริหารจัดการภาครัฐ เพื่อรับผิดชอบในการดำเนินการจัดทำร่างยุทธศาสตร์ชาติให้เป็นไปตามหลักเกณฑ์ วิธีการ และเงื่อนไขที่กำหนด ตลอดจนได้จัดให้มีการรับฟังความคิดเห็นของประชาชนและหน่วยงานของรัฐที่เกี่ยวข้องอย่างกว้างขวางเพื่อประกอบการพิจารณาจัดทำร่างยุทธศาสตร์ชาติตามที่กฎหมายกำหนดแล้ว

ยุทธศาสตร์ชาติ ๒๐ ปี (พ.ศ. ๒๕๖๑-๒๕๘๐) เป็นยุทธศาสตร์ชาติฉบับแรกของประเทศไทยตามรัฐธรรมนูญแห่งราชอาณาจักรไทย ซึ่งจะต้องนำไปสู่การปฏิบัติเพื่อให้ประเทศไทยบรรลุวิสัยทัศน์ “ประเทศไทยมีความมั่นคง มั่งคั่ง ยั่งยืน เป็นประเทศพัฒนาแล้ว ด้วยการพัฒนาตามหลักปรัชญาของเศรษฐกิจพอเพียง” ภายในช่วงเวลาดังกล่าว เพื่อความสุขของคนไทยทุกคน

#### วิสัยทัศน์

“ประเทศไทยมีความมั่นคง มั่งคั่ง ยั่งยืน เป็นประเทศพัฒนาแล้ว ด้วยการพัฒนาตามปรัชญาเศรษฐกิจพอเพียง”

## ๑.๑ แผนยุทธศาสตร์ชาติ ๒๐ ปี (พ.ศ.๒๕๖๑-๒๕๘๐)

ในการที่จะบรรลุวิสัยทัศน์และทำให้ประเทศไทยพัฒนาไปสู่อนาคตที่พึงประสงค์นั้น จำเป็นจะต้องมีการวางแผนและกำหนดยุทธศาสตร์การพัฒนาในระยะยาว และกำหนดแนวทางการพัฒนาของทุกภาคส่วนให้ขับเคลื่อนไปในทิศทางเดียวกัน ดังนั้น จึงจำเป็นต้องกำหนดยุทธศาสตร์ชาติในระยะยาว เพื่อถ่ายทอดแนวทางการพัฒนาสู่การปฏิบัติในแต่ละช่วงเวลาอย่างต่อเนื่องและมีการบูรณาการ และสร้างความเข้าใจถึงอนาคตของประเทศไทยร่วมกัน และเกิดการรวมพลังของทุกภาคส่วนในสังคมทั้งประชาชน เอกชนประชาสังคมในการขับเคลื่อนการพัฒนาเพื่อการสร้างและรักษาไว้ซึ่งผลประโยชน์แห่งชาติและบรรลุวิสัยทัศน์ “ประเทศไทย มีความมั่นคง มั่งคั่ง ยั่งยืน เป็นประเทศพัฒนาแล้ว ด้วยการพัฒนาตามหลักปรัชญาของเศรษฐกิจพอเพียง ” หรือคติพจน์ประจำชาติ “มั่นคง มั่งคั่ง ยั่งยืน” เพื่อให้ประเทศมีขีดความสามารถในการแข่งขัน มีรายได้สูงอยู่ในกลุ่มประเทศพัฒนาแล้ว คนไทยมีความสุข อยู่ดี กินดี สังคมมีความมั่นคงเสมอภาคและเป็นธรรม ซึ่งยุทธศาสตร์ชาติที่จะใช้เป็นกรอบแนวทางการพัฒนาในระยะ ๒๐ ปี ดังนี้

### ยุทธศาสตร์ที่ ๑ ด้านความมั่นคง

- (๑) การรักษาความสงบภายในประเทศ
- (๒) การป้องกันและแก้ไขปัญหาที่มีผลกระทบต่อความมั่นคง
- (๓) การพัฒนาศักยภาพของประเทศให้พร้อมเผชิญภัยคุกคามที่กระทบต่อความมั่นคงของชาติ
- (๔) การบูรณาการความร่วมมือด้านความมั่นคงกับอาเซียนและนานาชาติ รวมถึงองค์การภาครัฐและที่มิใช่ภาครัฐ
- (๕) การพัฒนากลไกการบริหารจัดการความมั่นคงแบบองค์รวม

### ยุทธศาสตร์ที่ ๒ ด้านการสร้างความสามารถในการแข่งขัน

- (๑) การเกษตรสร้างมูลค่า
- (๒) อุตสาหกรรมและบริการแห่งอนาคต
- (๓) สร้างความหลากหลายด้านการท่องเที่ยว
- (๔) โครงสร้างพื้นฐาน เชื่อมไทย เชื่อมโลก
- (๕) พัฒนาเศรษฐกิจบนพื้นฐานผู้ประกอบการยุคใหม่

### ยุทธศาสตร์ที่ ๓ ด้านการพัฒนาและเสริมสร้างศักยภาพคน

- (๑) การปรับเปลี่ยนค่านิยมและวัฒนธรรม
- (๒) การพัฒนาศักยภาพคนตลอดช่วงชีวิต
- (๓) ปฏิรูปกระบวนการเรียนรู้ที่ตอบสนองต่อการเปลี่ยนแปลงในศตวรรษที่ ๒๑
- (๔) การตระหนักถึงพหุปัญญาของมนุษย์ที่หลากหลาย
- (๕) การเสริมสร้างให้คนไทยมีสุขภาวะที่ดี
- (๖) การสร้างสภาพแวดล้อมที่เอื้อต่อการพัฒนาและเสริมสร้างศักยภาพทรัพยากรมนุษย์
- (๗) การเสริมสร้างศักยภาพการกีฬาในการสร้างคุณค่าทางสังคมและพัฒนาประเทศ

**ยุทธศาสตร์ที่ ๔ ด้านการสร้างโอกาสความเสมอภาคและเท่าเทียมกันทางสังคม**

- (๑) การลดความเหลื่อมล้ำ สร้างความเป็นธรรมในทุกมิติ
- (๒) การกระจายศูนย์กลางความเจริญทางเศรษฐกิจ สังคม และเทคโนโลยี
- (๓) การเสริมสร้างพลังทางสังคม
- (๔) การเพิ่มขีดความสามารถของชุมชนท้องถิ่นในการพัฒนา การพึ่งตนเองและการจัดการตนเอง

**ยุทธศาสตร์ที่ ๕ ด้านการสร้างการเติบโตบนคุณภาพชีวิตที่เป็นมิตรกับสิ่งแวดล้อม**

- (๑) สร้างการเติบโตอย่างยั่งยืนบนสังคมเศรษฐกิจสีเขียว
- (๒) สร้างการเติบโตอย่างยั่งยืนบนสังคมเศรษฐกิจภาคทะเล
- (๓) สร้างการเติบโตอย่างยั่งยืนบนสังคมที่เป็นมิตรต่อสภาพภูมิอากาศ
- (๔) พัฒนาพื้นที่เมือง ชนบท เกษตรกรรมและอุตสาหกรรมเชิงนิเวศ มุ่งเน้นความเป็นเมืองที่เติบโตอย่างต่อเนื่อง
- (๕) พัฒนาความมั่นคงน้ำพลังงานและเกษตรที่เป็นมิตรต่อสิ่งแวดล้อม
- (๖) ยกระดับกระบวนการทัศน์เพื่อกำหนดอนาคตประเทศ

**ยุทธศาสตร์ที่ ๖ ด้านการปรับสมดุลและพัฒนา ระบบการบริหารจัดการภาครัฐ**

- (๑) ภาครัฐที่ยึดประชาชนเป็นศูนย์กลาง ตอบสนองความต้องการ และให้บริการอย่างสะดวกรวดเร็ว โปร่งใส
- (๒) ภาครัฐบริหารงานแบบบูรณาการโดยมียุทธศาสตร์ชาติเป็นเป้าหมายและเชื่อมโยงการพัฒนาในทุกระดับ ทุกประเด็น ทุกภารกิจ และทุกพื้นที่
- (๓) ภาครัฐมีขนาดเล็กลง เหมาะสมกับภารกิจ ส่งเสริมให้ประชาชนและทุกภาคส่วนมีส่วนร่วมในการพัฒนาประเทศ
- (๔) ภาครัฐมีความทันสมัย
- (๕) บุคลากรภาครัฐเป็นคนดีและเก่ง ยึดหลักคุณธรรม จริยธรรม มีจิตสำนึกมีความสามารถสูง มุ่งมั่นและเป็นมืออาชีพ
- (๖) ภาครัฐมีความโปร่งใส ปลอดการทุจริตและประพฤติมิชอบ
- (๗) กฎหมายมีความสอดคล้องเหมาะสมกับบริบทต่าง ๆ และมีเท่าที่จำเป็น
- (๘) กระบวนการยุติธรรมเคารพสิทธิมนุษยชนและปฏิบัติต่อประชาชนโดยเสมอภาค

**๑.๒ แนวคิดของกรอบแผนพัฒนาเศรษฐกิจและสังคมแห่งชาติ ฉบับที่ ๑๓**

**พลิกโฉมประเทศไทย สู่เศรษฐกิจสร้างคุณค่า สังคมเดินหน้าอย่างยั่งยืน (Transformation to Hi-Value and Sustainable Thailand)**

การวางกรอบทิศทางการพัฒนาประเทศในระยะของแผนพัฒนาฯ ฉบับที่ ๑๓ มีจุดประสงค์เพื่อพลิกโฉมประเทศไทย หรือ เปลี่ยนแปลงประเทศขนานใหญ่ (Thailand's Transformation) ภายใต้แนวคิด “Resilience” ซึ่งมีจุดมุ่งหมายในการลดความเปราะบาง สร้างความพร้อมในการรับมือกับ การเปลี่ยนแปลง สามารถปรับตัวให้อยู่รอดได้ในสภาวะวิกฤติ โดยสร้างภูมิคุ้มกันทั้งในระยะสั้นและระยะยาว เพื่อให้ประเทศสามารถเติบโตได้อย่างยั่งยืน โดยการพลิกโฉมประเทศไทยครอบคลุมตั้งแต่การเปลี่ยนแปลงในระดับ

โครงสร้าง นโยบายและกลไกในขณะเดียวกัน กรอบแผนพัฒนาฯ ฉบับที่ ๑๓ ยังมุ่งกำหนดทิศทาง การพัฒนา ประเทศให้สอดคล้องกับปรัชญาของเศรษฐกิจพอเพียง ผ่านการสร้างสมดุลในการกระจาย ผลประโยชน์ จากการพัฒนาแก่ทุกภาคส่วนเศรษฐกิจและสังคมอย่างเป็นธรรม รวมทั้งการสร้างสมดุลระหว่าง ความสามารถในการแข่งขันกับต่างประเทศกับความสามารถในการพึ่งตนเอง พร้อมทั้งการปรับเปลี่ยนมิติ ต่าง ๆ ให้เท่าทันและสอดคล้องกับพลวัตและบริบทใหม่ของโลก โดยคำนึงถึงเงื่อนไขของสถานการณ์และ ทรัพยากรของประเทศ นอกจากนี้ กรอบแผนพัฒนาฯ ฉบับที่ ๑๓ ยังให้ความสำคัญกับ เป้าหมายการพัฒนา อย่างยั่งยืน ในการเสริมสร้างคุณภาพชีวิตที่ดีของประชาชนทุกกลุ่ม และส่งต่อ ทรัพยากรธรรมชาติและ สิ่งแวดล้อมที่ดีไปยังคนรุ่นต่อไป

เพื่อให้การขับเคลื่อนการพัฒนาประเทศเกิดผลสัมฤทธิ์ตามเป้าหมายที่กำหนดไว้ในยุทธศาสตร์ชาติ และสอดคล้องกับแนวคิดการพัฒนาประเทศทั้งหมดตามที่กล่าวถึงข้างต้น การพลิกโฉมประเทศไทย (Thailand's Transformation) ในระยะแผนพัฒนาฯ ฉบับที่ ๑๓ จึงมีเป้าหมายหลักเพื่อพลิกโฉมประเทศ ไปสู่ “เศรษฐกิจสร้างคุณค่า สังคมเดินหน้าอย่างยั่งยืน” หรือ “Hi-Value and Sustainable Thailand” โดยใช้องค์ความรู้ ความคิดสร้างสรรค์ เทคโนโลยี และนวัตกรรมเป็นเครื่องมือในการขับเคลื่อนการยกระดับ ศักยภาพและพัฒนาประเทศในทุกมิติ เพื่อสนับสนุน เสริมสร้างการสร้างมูลค่าเพิ่มทางเศรษฐกิจและ ขีดความสามารถในการแข่งขัน และเพื่อส่งเสริมโอกาสและความเสมอภาคทางสังคมอย่างทั่วถึง ตลอดจน เพื่อให้เกิดการปรับเปลี่ยนรูปแบบการผลิตและการบริโภคให้เป็นมิตรกับสิ่งแวดล้อมให้เป็นไปในทิศทาง ที่ประเทศสามารถปรับตัวและรองรับกับการเปลี่ยนแปลงได้อย่างเท่าทัน ตลอดจนสามารถอยู่รอดและเติบโต ได้อย่างต่อเนื่องในระยะยาวไปพร้อมกับการรักษาความยั่งยืนของทรัพยากรธรรมชาติและสิ่งแวดล้อม

### **องค์ประกอบหลักของการขับเคลื่อนประเทศสู่ “เศรษฐกิจสร้างคุณค่า สังคมเดินหน้าอย่าง ยั่งยืน” (Hi-Value and Sustainable Thailand)**

เนื่องด้วยเป้าประสงค์ที่ต้องการให้แผนพัฒนาเศรษฐกิจและสังคมแห่งชาติ ทำหน้าที่ระบุ ทิศทางการ พัฒนาประเทศที่ควรมุ่งเน้นได้อย่างชัดเจน การกำหนดกรอบแผนพัฒนาฯ ฉบับที่ ๑๓ จึงมุ่งเน้น คัดเลือก ประเด็นการพัฒนาที่มีลำดับความสำคัญสูงในการพลิกโฉมประเทศไทยสู่ Hi-Value and Sustainable Thailand ในองค์ประกอบสำคัญ ๔ ประการ ได้แก่ ๑) เศรษฐกิจมูลค่าสูงที่เป็นมิตรต่อ สิ่งแวดล้อม (High Value-Added Economy) ๒) สังคมแห่งโอกาสและความเสมอภาค (High Opportunity Society) ๓) วิถีชีวิตที่ยั่งยืน (Eco-Friendly Living) และ ๔) ปัจจัยสนับสนุน การพลิกโฉมประเทศ (Key Enablers for Thailand's Transformation) โดยภายใต้องค์ประกอบใน แต่ละด้าน ได้มีการกำหนด “หมุดหมาย” (Milestones) ซึ่งเป็นการบ่งบอกถึงสิ่งที่ประเทศไทยปรารถนาจะ ‘เป็น’ มุ่งหวังจะ ‘มี’ หรือต้องการจะ ‘ขจัด’ ในช่วงระยะเวลา ๕ ปี ของแผนพัฒนาฯ ฉบับที่ ๑๓ เพื่อสะท้อน ประเด็นการพัฒนาที่มีความสำคัญต่อการ พลิกโฉมประเทศสู่การเป็น Hi-Value and Sustainable Thailand ภายในปี ๒๕๗๐ โดยรายละเอียด ขององค์ประกอบทั้ง ๔ ด้าน และหมุดหมาย มีดังนี้

#### **๑.เศรษฐกิจมูลค่าสูงที่เป็นมิตรต่อสิ่งแวดล้อม (High Value-Added Economy)**

ไทยมีความสามารถในการแข่งขันสูง บนพื้นฐานของการสร้างมูลค่าเพิ่ม จากการพัฒนา ต่อยอด และ ใช้ประโยชน์จากองค์ความรู้ ความคิดสร้างสรรค์ เทคโนโลยี และนวัตกรรม พร้อมกับการลด ผลกระทบเชิงลบ

ต่อสิ่งแวดล้อม และมีการใช้ทรัพยากรธรรมชาติอย่างมีประสิทธิภาพ โดยการปรับทิศทาง ของภาคการผลิต เดิมที่มีความสำคัญ แต่มีความเสี่ยงที่จะสูญเสียความสามารถในการแข่งขันในอนาคต และมีความเสี่ยงที่จะ สูญเสียส่วนแบ่งทางการตลาดหรือได้รับผลกระทบเชิงลบจากกระแสการเปลี่ยนแปลงของ โลกหากไม่มีการ ปรับตัว และส่งเสริมภาคการผลิตที่ไทยมีศักยภาพสอดคล้องกับทิศทางการเปลี่ยนแปลงของ โลก โดยหมวดหมู่ ที่ประเทศต้องบรรลุให้ได้ภายในระยะ ๕ ปีของแผนพัฒนาฯ ฉบับที่ ๑๓ เพื่อให้เป้าหมาย ของการมี “เศรษฐกิจมูลค่าสูงที่เป็นมิตรต่อสิ่งแวดล้อม” บังเกิดผลอย่างเป็นรูปธรรม ประกอบด้วย

**หมวดหมู่ที่ ๑ ไทยเป็นประเทศชั้นนำด้านสินค้าเกษตรและเกษตรแปรรูปมูลค่าสูง** ภาคเกษตร และอุตสาหกรรมแปรรูปผลผลิตทางการเกษตรเป็นแหล่งรายได้และการจ้างงานที่สำคัญ อย่างไรก็ตาม ภาคราชการและอุตสาหกรรมแปรรูปการเกษตรของไทยกำลังเผชิญกับความท้าทายหลาย ประการที่อาจ ลดทอนความสามารถในการแข่งขัน อาทิ การแข่งขันด้านราคาที่สูงขึ้นในกลุ่มสินค้าที่มี มูลค่าเพิ่มต่ำ การเปลี่ยนแปลงสภาพภูมิอากาศ มาตรฐานด้านความปลอดภัยในระดับนานาชาติที่เข้มงวดขึ้น ต้นทุนในการ จัดหาน้ำเพื่อการเกษตรและค่าจ้างแรงงานที่เพิ่มสูงขึ้น ในขณะเดียวกัน ความก้าวหน้าของ เทคโนโลยี โดยเฉพาะเทคโนโลยีชีวภาพ เทคโนโลยีอัตโนมัติ และเทคโนโลยีดิจิทัล จะเป็นเครื่องมือสำคัญที่ ภาคราชการและอุตสาหกรรมแปรรูปการเกษตรสามารถนำมาใช้จัดการกับความเสี่งและข้อจำกัดข้างต้น และยังเป็นโอกาสในการเพิ่มมูลค่าของผลผลิต ซึ่งจะนำไปสู่การยกระดับรายได้ของเกษตรกรและผู้ประกอบการแปรรูป รวมทั้งการใช้ทรัพยากรธรรมชาติในการเกษตรที่มีประสิทธิภาพ

**หมวดหมู่ที่ ๒ ไทยเป็นจุดหมายของการท่องเที่ยวที่เน้นคุณค่าและความยั่งยืน** การท่องเที่ยวเป็น ภาคบริการที่สำคัญของไทย โดยสร้างมูลค่าเพิ่มสูงถึงร้อยละ ๑๘ ของ GDP มีการจ้างงานกว่า ๘.๓ ล้าน ตำแหน่ง และมีห่วงโซ่อุปทานขนาดใหญ่ที่เชื่อมโยงไปยังหลายอุตสาหกรรม การท่องเที่ยวจึงเป็นหนึ่งในกลไก ขับเคลื่อนเศรษฐกิจที่สำคัญของประเทศมาอย่างต่อเนื่อง แต่ด้วยรูปแบบกิจกรรมและการดำเนินธุรกิจ การท่องเที่ยวของประเทศไทยที่ผ่านมาเน้นให้ความสำคัญกับการสร้างรายได้อย่างรวดเร็วจากการดึงดูด นักท่องเที่ยวต่างชาติปริมาณมาก ๆ ซึ่งส่งผลให้เกิดความเสื่อมโทรมของสิ่งแวดล้อมและแหล่งท่องเที่ยว อย่างรวดเร็ว เมื่อประกอบกับสถานการณ์แพร่ระบาดของโรคโควิด-๑๙ ที่ส่งผลกระทบต่อกิจกรรม ทางเศรษฐกิจ โดยเฉพาะธุรกิจภาคบริการที่เกี่ยวข้องเนื่องกับการท่องเที่ยวหยุดชะงักทั่วโลก และอาจทำให้ รูปแบบของตลาดการ ท่องเที่ยวต้องเปลี่ยนแปลงไปในระยะยาว เมื่อพิจารณาประกอบกับบริบทความ เปลี่ยนแปลงทางเศรษฐกิจและ สังคมในระดับโลกที่ส่งผลให้รูปแบบการเดินทางและพฤติกรรมนักท่องเที่ยว เปลี่ยนไป ก่อให้เกิดโอกาสในการ ใช้จุดเด่นและความสร้างสรรค์เพื่อพลิกฟื้นรูปแบบการท่องเที่ยวไทยสู่ ท่องเที่ยวที่มีมูลค่าสูง มีเอกลักษณ์ บนพื้นฐานของความรับผิดชอบต่อสังคมและสิ่งแวดล้อม เพื่อให้แหล่ง ท่องเที่ยวและทรัพยากรธรรมชาติได้รับการ ฟื้นฟู อันเป็นการมุ่งเน้นสู่การเจริญเติบโตอย่างยั่งยืน

**หมวดหมู่ที่ ๓ ไทยเป็นฐานการผลิตยานยนต์ไฟฟ้าของอาเซียน** ประเทศไทยเป็นฐาน การผลิต ยานยนต์สันดาปภายในที่สำคัญแห่งหนึ่งของโลก อย่างไรก็ตามอุตสาหกรรมยานยนต์เป็นภาคการผลิต ที่จะ เผชิญการเปลี่ยนแปลงของเทคโนโลยีที่พลิกผันที่สุด ประกอบกับแนวโน้มความพยายามในการลดก๊าซ เรือนกระจกระดับโลก ส่งผลให้หลายประเทศมีนโยบายที่จะยกเลิกการใช้ยานยนต์ที่ใช้เชื้อเพลิงฟอสซิล ในอนาคตอันใกล้ ดังนั้นการสนับสนุนให้เกิดการปรับนิเวศของอุตสาหกรรมยานยนต์ของไทยไปสู่ยานยนต์ ไฟฟ้า จะเป็นโอกาสในการพัฒนาขีดความสามารถในการแข่งขันและเพิ่มการจ้างงานในอนาคต นอกจากนี้ การเปลี่ยนผ่านของการใช้รถยนต์ภายในประเทศไปสู่การใช้ยานยนต์ไฟฟ้า ยังจะช่วยลดปริมาณการปล่อย มลพิษอากาศและก๊าซเรือนกระจกได้อีกด้วย

**หมายเหตุที่ ๔ ไทยเป็นศูนย์กลางทางการแพทย์และสุขภาพมูลค่าสูง** อุตสาหกรรม และบริการทางการแพทย์และสุขภาพครบวงจรเป็นการต่อยอดจากธุรกิจการรักษาพยาบาลและการท่องเที่ยวเชิงสุขภาพที่ประเทศไทยมีฐานเดิมที่แข็งแกร่งและมีห่วงโซ่อุปทานเชื่อมโยงต่อเนื่องครอบคลุมหลายอุตสาหกรรม ซึ่งแม้โลกจะเกิดวิกฤตการณ์แพร่ระบาดของโรคโควิด-๑๙ ประเทศไทยก็ยังได้รับการยอมรับในระดับสากลถึงระบบสาธารณสุขที่มีประสิทธิภาพและสามารถรับมือกับการแพร่ระบาดได้เป็นอย่างดี อุตสาหกรรมและบริการทางการแพทย์และสุขภาพครบวงจรของไทยจึงมีศักยภาพที่จะเป็นกำลังหลักในการขับเคลื่อนเศรษฐกิจในอนาคต โดยสามารถใช้ประโยชน์จากโอกาสที่มาพร้อมกับความก้าวหน้าทางเทคโนโลยี กระแสความตระหนักถึงความสำคัญของสุขภาพะ รวมถึงการเข้าสู่สังคมสูงวัยทั่วโลกที่ส่งผลให้เกิดความต้องการสินค้าและบริการทางการแพทย์และการดูแลสุขภาพมีความเฉพาะทางและมีคุณภาพเพิ่มสูงขึ้น ซึ่งต้องอาศัยการสนับสนุนการลงทุนในงานวิจัยและพัฒนาผลิตภัณฑ์ทางการแพทย์ให้มีคุณภาพสูงและได้มาตรฐานสากล รวมถึงการต่อยอดองค์ความรู้และใช้ประโยชน์จากเทคโนโลยีเพื่อยกระดับการให้บริการทางการแพทย์และการส่งเสริมสุขภาพขั้นสูงอย่างต่อเนื่อง พร้อมทั้งพัฒนาคุณภาพและศักยภาพของระบบสาธารณสุขในภาพรวมให้เพียงพอและมีกระจายตัวบุคลากรและทรัพยากรด้านสาธารณสุขอย่างเหมาะสม

**หมายเหตุที่ ๕ ไทยเป็นประตูการค้าการลงทุนและจุดยุทธศาสตร์ทางโลจิสติกส์ที่สำคัญของภูมิภาค** ความได้เปรียบด้านภูมิรัฐศาสตร์และศักยภาพทางเศรษฐกิจของประเทศไทย และแนวโน้มการขับเคลื่อนเศรษฐกิจบนความปกติใหม่ภายใต้แนวคิดภูมิภาคนิคม (Regionalism) ประกอบกับไทยเป็นประเทศที่มีแนวระเบียงเศรษฐกิจระดับภูมิภาคพาดผ่านมากที่สุด มีเส้นทางคมนาคมขนส่งและโลจิสติกส์ที่ครอบคลุม ได้มาตรฐาน และโครงสร้างพื้นฐานที่มีคุณภาพเชื่อมโยงพื้นที่เศรษฐกิจหลักทั้งในประเทศและแนวชายแดนรอบด้าน มีฐานเศรษฐกิจเชื่อมโยงกับห่วงโซ่มูลค่าโลก พร้อมทั้งมีความพร้อมด้านสิ่งอำนวยความสะดวกทางการค้าและการลงทุนระหว่างประเทศ ส่งผลให้ประเทศไทยมีโอกาสพัฒนาสู่การเป็นประตูการค้า การลงทุนที่สำคัญของภูมิภาคหากมีการเพิ่มประสิทธิภาพการขนส่งและการเชื่อมโยงโครงข่ายโลจิสติกส์ในอาเซียนอย่างไร้รอยต่อ

**หมายเหตุที่ ๖ ไทยเป็นฐานการผลิตอิเล็กทรอนิกส์อัจฉริยะและบริการดิจิทัลของอาเซียน** ประเทศไทยมีฐานอุตสาหกรรมอิเล็กทรอนิกส์ที่เข้มแข็ง โดยมีการส่งออกสินค้าอิเล็กทรอนิกส์คิดเป็น มูลค่ากว่าร้อยละ ๑๕.๔ ของการส่งออกทั้งหมดมีโครงสร้างพื้นฐานด้านดิจิทัลที่ครอบคลุมประชากรส่วนใหญ่ของประเทศและมีคุณภาพสูง รวมทั้งมีตลาดอุปกรณ์อิเล็กทรอนิกส์และบริการด้านดิจิทัลขนาดใหญ่อันดับต้น ๆ ของอาเซียน อย่างไรก็ตาม ห่วงโซ่มูลค่าในประเทศไทยส่วนใหญ่เป็นกิจกรรมที่สร้างมูลค่าเพิ่มต่ำ อาทิ การรับจ้างผลิต และยังขาดการพัฒนาองค์ความรู้ด้านเทคโนโลยีในเชิงพาณิชย์เป็นของตนเอง และโดยที่การเปลี่ยนผ่านสู่ยุคดิจิทัล (Digital Transformation) ได้ผลักดันให้ภาครัฐ ภาคเอกชน และภาคประชาชน ต้องมีการใช้งานเทคโนโลยีดิจิทัล ทั้งในมิติด้านเศรษฐกิจและในชีวิตประจำวันมากขึ้น ในช่วงระยะเวลาของแผนพัฒนาฯ ฉบับที่ ๑๓ จึงเป็นโอกาสที่สำคัญของประเทศในการปรับบทบาท จากหนึ่งในห่วงโซ่ที่เปราะบางและสร้างมูลค่า ได้ต่ำสู่การเป็นฐานการผลิตสินค้าขั้นสูงและบริการที่เกี่ยวข้องกับเทคโนโลยีดิจิทัล เพื่อยกระดับผลิตภาพ สร้างมูลค่าเพิ่ม และเกื้อหนุนการเปลี่ยนแปลงทางดิจิทัลในทุกภาคส่วน

## **๒. สังคมแห่งโอกาสและความเสมอภาค (High Opportunity Society)**

ทุกกลุ่มคนในประเทศมีโอกาสในการเลื่อนสถานะทางเศรษฐกิจและสังคมอย่างเต็มศักยภาพ ประชาชนได้รับความคุ้มครองทางสังคมที่เพียงพอ เหมาะสม ทุกภาคส่วนในสังคมมีส่วนร่วมและได้รับประโยชน์จากการเจริญเติบโตทางเศรษฐกิจอย่างเสมอภาค และประเทศมีความเหลื่อมล้ำลดลงในทุกมิติ โดยการใช้เทคโนโลยี ฐานข้อมูลสารสนเทศ และดิจิทัลแพลตฟอร์ม เป็นเครื่องมือในการส่งเสริมการ

แข่งขันที่เปิดกว้างและเป็นธรรมเพื่อลดความเหลื่อมล้ำในเชิงธุรกิจ และผลักดันให้เกิดการเพิ่มผลิตภาพและพัฒนานวัตกรรมอย่างต่อเนื่อง การส่งเสริมกิจกรรมทางเศรษฐกิจและยกระดับคุณภาพบริการสาธารณะในเมืองหลักและท้องถิ่นต่างจังหวัด เพื่อลดความเหลื่อมล้ำในเชิงพื้นที่ ตลอดจนการช่วยเหลือผู้มีรายได้น้อย ด้อยโอกาสอย่างตรงกับปัญหาความต้องการ การใช้นโยบายการเงินการคลังเพื่อสนับสนุนการกระจายรายได้ และการจัดความคุ้มครองทางสังคมอย่างมีประสิทธิภาพ เพื่อเพิ่มพลวัตการเลื่อนสถานะทางเศรษฐกิจและสังคม(socioeconomic mobility) ทั้งนี้ การมุ่งลดความเหลื่อมล้ำในเชิงธุรกิจ เชิงพื้นที่ และเพิ่มพลวัตการเลื่อนสถานะทางเศรษฐกิจและสังคมดังกล่าว จะนำไปสู่การลดความเหลื่อมล้ำทางรายได้ความมั่งคั่ง และการเข้าถึงการศึกษา สาธารณสุข และบริการสาธารณะอื่นๆ ที่มีคุณภาพ โดยมุ่งหมายที่ต้องบรรลุในห้วงระยะเวลาของแผนพัฒนาฯ ฉบับที่ ๑๓ เพื่อผลักดันการสร้าง “สังคมแห่งโอกาสและความเสมอภาค” อย่างเป็นรูปธรรมประกอบด้วย

**หมวดหมู่ที่ ๗ ไทยมี SMEs ที่เข้มแข็ง มีศักยภาพสูง และสามารถแข่งขันได้** เศรษฐกิจไทยขับเคลื่อนโดย SMEs ถึงร้อยละ ๔๓.๒ และมีการจ้างงานกว่า ๑๑ ล้านคน แต่ SMEs ส่วนใหญ่มีข้อจำกัดทั้งในด้านการเข้าถึงแหล่งเงินทุน การจัดหาแรงงาน และการแข่งขันกับธุรกิจขนาดใหญ่ อีกทั้งยังมีแนวโน้มที่จะต้องเผชิญการแข่งขันที่รุนแรงมากขึ้นจากการเปลี่ยนแปลงอย่างรวดเร็วของเทคโนโลยีสารสนเทศและการสื่อสาร ซึ่งอาจส่งผลให้ผู้บริโภคเปลี่ยนพฤติกรรมการบริโภคได้อย่างรวดเร็ว และยังเปิดโอกาสให้ผู้ประกอบการรายใหม่สามารถเข้ามาแข่งขันในตลาดได้ง่ายขึ้น นอกจากนี้ สภาพเศรษฐกิจโลกที่ชะลอตัวยังเป็นปัจจัยเสี่ยงสำคัญที่ส่งผลให้ SMEs จำนวนมากได้รับผลกระทบและมีแนวโน้มต้องปิดกิจการ ส่งผลต่อการจ้างงาน และคุณภาพชีวิตของประชาชนในที่สุด การเพิ่มโอกาสและเร่งพัฒนาศักยภาพของ SMEs ให้สามารถใช้เทคโนโลยีและนวัตกรรมในการดำเนินธุรกิจตลอดกระบวนการ และสามารถปรับตัวสู่ธุรกิจใหม่ที่มีแนวโน้มความต้องการมากขึ้นและสอดคล้องกับทิศทางการพัฒนาประเทศ อาทิ สินค้าที่เป็นมิตรต่อสิ่งแวดล้อม จะช่วยลดทอนความเสี่ยงดังกล่าว พร้อมทั้งลดความเหลื่อมล้ำในด้านรายได้ ความมั่งคั่ง เพิ่มการแข่งขันในตลาดซึ่งเป็นปัจจัยสำคัญที่จะนำไปสู่การยกระดับผลิตภาพ พัฒนาเทคโนโลยีและนวัตกรรมอย่างต่อเนื่องและเสริมสร้างความสามารถในการแข่งขันของประเทศในระยะยาว

**หมวดหมู่ที่ ๘ ไทยมีพื้นที่และเมืองหลักของภูมิภาคที่มีความเจริญทางเศรษฐกิจทันสมัย และน่าอยู่** ฐานเศรษฐกิจหลักของประเทศอยู่ในพื้นที่กรุงเทพมหานครและปริมณฑล และภาคตะวันออก โดยมีกรุงเทพมหานครเป็นเมืองโตเดี่ยว ซึ่งมีระดับการพัฒนาทางเศรษฐกิจและโครงสร้างพื้นฐานที่สูงกว่าเมืองหลักอื่น ๆ ของประเทศอย่างมาก ส่งผลให้เกิดความเหลื่อมล้ำเชิงพื้นที่ ซึ่งนำไปสู่ความเหลื่อมล้ำใน ๑๐๘ มิติด้านโอกาสอื่น ๆ ทั้งด้านการทำงาน รายได้ และการเข้าถึงการศึกษาและบริการสาธารณสุขที่มีคุณภาพความเหลื่อมล้ำเชิงพื้นที่จึงเป็นข้อจำกัดในการพัฒนาประเทศไทยมาโดยตลอด อย่างไรก็ตาม พื้นที่ในภาคต่างๆ ของประเทศมีศักยภาพและโอกาสที่สามารถนำมาสร้างมูลค่าเพิ่มเพื่อสนับสนุนการขับเคลื่อนเศรษฐกิจของภาคและประเทศโดยรวม ในขณะเดียวกัน ความก้าวหน้าเทคโนโลยีดิจิทัลที่สามารถช่วยให้การกระจายกิจกรรมทางเศรษฐกิจเป็นไปได้ง่ายขึ้น การย้ายถิ่นฐานของแรงงานกลับสู่ท้องถิ่นต่างจังหวัดจากวิกฤตโควิด-๑๙ และกระแสการให้ความสำคัญกับเศรษฐกิจระดับภูมิภาค (Regionalization) จะเป็นทั้งโอกาสและแรงผลักดันในการพัฒนาพื้นที่ทั้งในแง่ของการส่งเสริมการค้าการลงทุน การเสริมสร้างศักยภาพของท้องถิ่นและชุมชนเพื่อรองรับกิจกรรมทางเศรษฐกิจ การยกระดับคุณภาพของบริการสาธารณะในพื้นที่ และการพัฒนาพื้นที่ให้น่าอยู่และมีคุณภาพชีวิตที่เป็นมิตรต่อสิ่งแวดล้อม

**หมวดหมู่ที่ ๙ ไทยมีความยากจนข้ามรุ่นลดลง และคนไทยทุกคนมีความคุ้มครองทางสังคมที่เพียงพอ เหมาะสม** แม้ว่าสัดส่วนคนจนโดยรวมจะลดลงอย่างต่อเนื่อง แต่ประเทศไทยยังคงมีคนจนจำนวน

หนึ่งที่ดีอยู่ในกับดักความยากจนเรื้อรังและหรือข้ามรุ่น โดยที่ผลประโยชน์ จากการเจริญเติบโตทางเศรษฐกิจกระจายไปไม่ถึง และยังคงซ้ำเติมด้วยการเปลี่ยนแปลงต่าง ๆ อาทิ วิกฤตเศรษฐกิจ อัตราการพึ่งพิงในครัวเรือนที่สูงขึ้น และการเข้าไม่ถึงเทคโนโลยี ที่อาจลดทอนโอกาสในการขยับสถานะ ซึ่งจะส่งผลโดยตรงต่อความเหลื่อมล้ำ โดยเฉพาะเมื่อความยากจนและขัดสนถูกส่งผ่านไปยังรุ่นลูกหลาน ในขณะเดียวกัน คนใกล้จนและกลุ่มเปราะบาง โดยเฉพาะแรงงานนอกระบบซึ่งมีแนวโน้มเพิ่มสูงขึ้นทั้งแบบดั้งเดิมและแบบใหม่ (gigworkers) จำเป็นต้องได้รับความคุ้มครองที่เพียงพอเหมาะสมเพื่อลดความเสี่ยงและสร้างความมั่นคงทางรายได้ทั้งนี้ ความก้าวหน้าทางเทคโนโลยีดิจิทัลและระบบข้อมูลสารสนเทศ ถือเป็นเครื่องมือสำคัญที่จะช่วยระบุกลุ่มเป้าหมาย ปัญหา และความจำเป็น นำไปสู่การออกแบบนโยบายช่วยเหลือครอบครัวยากจนข้ามรุ่นได้อย่างเฉพาะเจาะจง แก้ไขปัญหาได้อย่างตรงจุด และสามารถสร้างแต้มต่อได้อย่างเหมาะสม รวมถึงสามารถออกแบบระบบประกันสังคมให้สอดคล้องเหมาะสมกับความต้องการและรูปแบบการทำงานที่เปลี่ยนไป

### **๓) วิถีชีวิตที่ยั่งยืน (Eco-Friendly Living)**

ทุกภาคส่วนในสังคมมีรูปแบบการดำเนินชีวิตและกิจกรรมทางเศรษฐกิจที่เอื้อให้เกิดความยั่งยืนของทรัพยากรธรรมชาติ ระบบนิเวศ และสภาพภูมิอากาศ พร้อมทั้งสามารถรับมือและมีภูมิคุ้มกันจากสภาพแวดล้อมที่เปลี่ยนแปลงไป โดยให้ความสำคัญกับการพัฒนาประสิทธิภาพของการบริหารจัดการ ทั้งการจัดการของภาครัฐและบทบาทของภาคส่วนต่าง ๆ ที่เกี่ยวข้อง รวมถึงการประยุกต์ใช้เทคโนโลยี เพื่อมุ่งจัดการกับปัญหาที่เป็นภัยคุกคามสำคัญทั้งในประเทศไทยและในระดับโลก ซึ่งได้แก่ ปัญหาขยะ มลพิษทางน้ำ มลพิษอากาศ ก๊าซเรือนกระจก และความเสี่ยงของภัยธรรมชาติอันเนื่องมาจากการเปลี่ยนแปลงของสภาพภูมิอากาศ ด้วยการยกระดับระบบการจัดการและโครงสร้างพื้นฐานที่เกี่ยวข้อง พร้อมทั้งพัฒนา กลไกที่จูงใจให้เกิดการปรับเปลี่ยนพฤติกรรมการผลิตและบริโภคให้มีความรับผิดชอบต่อสิ่งแวดล้อม โดยหมุดหมายที่ต้องบรรลุในห้วงระยะเวลาของแผนพัฒนาฯ ฉบับที่ ๑๓ เพื่อผลักดันการสร้าง “วิถีชีวิตที่ยั่งยืน” อย่างเป็นรูปธรรม ประกอบด้วย

**หมุดหมายที่ ๑๐ ไทยมีเศรษฐกิจหมุนเวียนและสังคมคาร์บอนต่ำ** ขยะ น้ำเสีย มลพิษอากาศ และก๊าซเรือนกระจก ถือเป็นผลพลอยได้จากกระบวนการผลิตและบริโภค ซึ่งในปัจจุบันได้ส่งผลกระทบต่อสิ่งแวดล้อมในระดับที่ ก่อให้เกิดอันตรายต่อสุขภาพอนามัยและทำลายความยั่งยืนของทรัพยากรธรรมชาติ โดยปริมาณขยะและน้ำเสียที่มีปริมาณสูงเกินกว่าความสามารถในการกำจัด ไตวีล็ดรูดออกสู่สิ่งแวดล้อมจนเป็นผลเสียต่อคุณภาพน้ำในแหล่งน้ำและสิ่งมีชีวิตในทะเล ในขณะเดียวกัน มลพิษอากาศ PM๒.๕ ซึ่งมีแหล่งที่มาสำคัญจากการจราจรและเผาพื้นที่เกษตร ส่งผลให้หลายพื้นที่ของประเทศไทยต้องเผชิญกับปัญหาคุณภาพอากาศที่เป็นอันตรายสุขภาพเป็นประจำทุกปี นอกจากนี้ ปริมาณก๊าซเรือนกระจกของทั้งโลกที่ยังคงมีแนวโน้มเพิ่มสูงขึ้น จะทำให้การเปลี่ยนแปลงสภาพภูมิอากาศมีความรุนแรงเพิ่มขึ้นในอนาคต อย่างไรก็ตาม ความก้าวหน้าทางเทคโนโลยีหลายประการได้ส่งผลให้การจัดการปัญหาทางสิ่งแวดล้อมทั้ง ๔ ประการอย่างยั่งยืนสามารถทำได้ด้วยต้นทุนที่ลดต่ำลงเรื่อย ๆ และยังเป็นโอกาสในการสร้างมูลค่าเพิ่มทางเศรษฐกิจได้ในอีกทางหนึ่งด้วย โดยเทคโนโลยีการรีไซเคิลและการบำบัดน้ำเสียทำให้สามารถนำวัสดุหลายประเภทและน้ำที่ใช้แล้วมาหมุนเวียนใช้ประโยชน์ได้ใหม่ เทคโนโลยีชีวภาพสามารถนำมาใช้เพิ่มมูลค่าวัสดุเหลือใช้ทางการเกษตรเพื่อลดความจำเป็นในการเผาพื้นที่ของเกษตรกร นอกจากนี้ พลังงานหมุนเวียนและยานยนต์ไฟฟ้าจะเป็นโอกาสในการลดก๊าซเรือนกระจกและมลพิษอากาศได้อย่างมหาศาล

**หมุดหมายที่ ๑๑ ไทยสามารถลดความเสี่ยงและผลกระทบจากภัยธรรมชาติและการเปลี่ยนแปลงสภาพภูมิอากาศ** ที่ผ่านมา ภัยธรรมชาติหลายประเภท โดยเฉพาะ อุทกภัย ภัยแล้ง วาตภัย

ไฟป่า และการกัดเซาะชายฝั่ง เป็นสาเหตุที่ก่อให้เกิดความสูญเสียเป็นประจำทุกปี ทั้งต่อชีวิต ทรัพย์สิน ทรัพยากรธรรมชาติ และมูลค่าทางเศรษฐกิจ นอกจากนี้ การเปลี่ยนแปลงสภาพภูมิอากาศมีแนวโน้มที่จะส่งผลกระทบต่อภัยธรรมชาติข้างต้นทวีความถี่และระดับความรุนแรงเพิ่มขึ้น พร้อมกันนั้น การเปลี่ยนแปลงสภาพภูมิอากาศยังอาจทำให้ภัยธรรมชาติประเภทอื่น ๆ ที่ไม่ได้ส่งผลกระทบต่อประเทศไทยมากเท่าใดนักในปัจจุบัน กลายเป็นภัยคุกคามที่สำคัญในอนาคต อาทิ การเกิดน้ำท่วมพื้นที่ชายฝั่งอันเนื่องมาจากระดับน้ำทะเลที่เพิ่มสูงขึ้น และสภาพอากาศร้อนจัด นอกจากนี้ แนวโน้มการขยายตัวของเมืองที่เพิ่มขึ้นอาจยิ่งซ้ำเติมให้ความเสี่ยงของภัยธรรมชาติเพิ่มขึ้นได้ หากขาดการควบคุมด้านการดำเนินใช้ประโยชน์ที่ดินและพัฒนาสิ่งก่อสร้างอย่างเหมาะสมดังนั้น การลดความเสี่ยงและผลกระทบจากภัยธรรมชาติและการเปลี่ยนแปลงสภาพภูมิอากาศทั้งในมิติของการป้องกันและบรรเทาภัย รวมทั้งการปรับตัวเพื่อลดผลกระทบ จึงเป็นความท้าทายที่สำคัญยิ่งต่อการพัฒนาความยั่งยืนของประเทศในระยะต่อไป

#### **4) ปัจจัยสนับสนุนการพลิกโฉมประเทศ (Key Enablers for Thailand's Transformation)**

ปัจจัยขับเคลื่อนที่เอื้อต่อการเปลี่ยนผ่านประเทศไปสู่การเป็น Hi-Value and Sustainable Thailand โดยเฉพาะ**กลไกการพัฒนาทรัพยากรมนุษย์** ทั้งระบบการศึกษา และการยกระดับและปรับทักษะแรงงาน ที่มีคุณภาพได้มาตรฐาน สอดคล้องกับความต้องการของตลาดแรงงานและโลกยุคใหม่และส่งเสริมการเคลื่อนย้ายแรงงานไปสู่ภาคการผลิตและบริการที่มีผลิตภาพและมูลค่าสูง และ**กลไกการบริหารจัดการภาครัฐ** ทั้งระเบียบกฎหมาย ระบบงบประมาณ โครงสร้างพื้นฐาน การให้บริการสาธารณะตลอดจนการติดตามประเมินผล ที่ทันสมัย เท้าทันต่อการเปลี่ยนแปลง ตอบสนองความต้องการได้อย่างมีประสิทธิภาพ และสอดคล้องกับทิศทางการพัฒนาประเทศ โดยมุ่งหมายที่ต้องบรรลุในระยะเวลาของแผนพัฒนาฯ ฉบับที่ ๑๓ เพื่อสร้าง “ปัจจัยสนับสนุนการพลิกโฉมประเทศ” ประกอบด้วย

**หมวดหมายที่ ๑๒ ไทยมีกำลังคนสมรรถนะสูง มุ่งเรียนรู้อย่างต่อเนื่อง ตอบโจทย์การพัฒนาแห่งอนาคต** คนเป็นรากฐานสำคัญในการขับเคลื่อนการพัฒนาประเทศ อย่างไรก็ตาม คุณภาพการศึกษาและระบบการพัฒนาทักษะแรงงานของไทยยังอยู่ในระดับต่ำ อีกทั้งยังประสบกับความเหลื่อมล้ำในการเข้าถึง ส่งผลให้ขาดแคลนกำลังแรงงานที่สอดคล้องกับทิศทางการพัฒนาประเทศ ในระยะต่อไป ปัญหาดังกล่าวมีแนวโน้มที่จะทวีความรุนแรงมากขึ้นจากอนาคตของงานและการเปลี่ยนแปลงอย่างรวดเร็วของทางเทคโนโลยี วิถีชีวิตและวัฒนธรรมที่มาพร้อมกับความต้องการงานและทักษะประเภทใหม่ ๆ รวมถึงทักษะทางพฤติกรรม (Soft Skills) ภายใต้บริบทการเปลี่ยนแปลงโครงสร้างประชากรซึ่งส่งผลให้กำลังแรงงานลดลงอย่างต่อเนื่อง นอกจากนี้ การขาดความพร้อมทางเทคโนโลยีและความแตกต่างระหว่างพื้นที่ซึ่งอาจทำให้ปัญหาความเหลื่อมล้ำทางการศึกษาและทักษะเพิ่มสูงมากขึ้น อย่างไรก็ตาม ความก้าวหน้าทางเทคโนโลยีการลดลงของประชากร และการขยายตัวของความเป็นเมืองจะนำมาซึ่งโอกาสในการพัฒนาคุณภาพการศึกษาและฝึกอบรมตลอดจนส่งเสริมการเรียนรู้ตลอดชีวิต เพื่อให้สามารถผลิตและพัฒนาากำลังคนที่มีสมรรถนะสูงเป็นปัจจัยพื้นฐานที่สำคัญในการเปลี่ยนผ่านประเทศไปสู่การเป็น Hi-Value and Sustainable Thailand ต่อไป

**หมวดหมายที่ ๑๓ ไทยมีภาครัฐที่มีสมรรถนะสูง** ภาครัฐมีความสำคัญต่อการขับเคลื่อนการพัฒนาประเทศในทุกมิติ อย่างไรก็ตาม ปัจจุบันภาครัฐของไทยมีขนาดใหญ่ ขาดความคล่องตัว และมีรายจ่ายประจำมาก อีกทั้งยังมีโครงสร้างการบริหารงานแบบรวมศูนย์แต่ขาดการบูรณาการระหว่างหน่วยงาน ขาดการมีส่วนร่วมของประชาชน และมีกฎหมายจำนวนมากที่ยังล้าสมัยและขาดการบังคับใช้ที่มีประสิทธิภาพ ในระยะต่อไป ปัญหาดังกล่าวมีแนวโน้มที่จะขยายตัวไปสู่ปัญหาการคลังที่เพิ่มขึ้นจากการเข้าสู่สังคมสูงวัย ความเสียหายทางเศรษฐกิจจากความล่าช้าในการปรับตัวให้เท่าทันกับเศรษฐกิจฐานเทคโนโลยีและการ

ทำงานรูปแบบใหม่ รวมไปถึงความสามารถในการตอบสนองต่อความต้องการของประชาชนที่มีอย่างจำกัด ท่ามกลางกระแสการตระหนักรู้ของสาธารณชน (Public Awareness) และการขยายตัวของความเป็นเมือง ดังนั้น ภาครัฐจึงจำเป็นต้องปรับโครงสร้างและการบริหารงานให้มีความยืดหยุ่นคล่องตัวและมีสมรรถนะสูง โดยอาศัยโอกาสจากความก้าวหน้าทางเทคโนโลยีในการปรับปรุงกระบวนการ พัฒนาระบบข้อมูล และอำนวยความสะดวกในการให้บริการสาธารณะ ตลอดจนมุ่งปรับปรุงกฎหมายที่เป็นอุปสรรคต่อการปรับโครงสร้าง และพลิกโฉมประเทศในมิติต่าง ๆ และส่งเสริมศักยภาพของทุกภาคส่วนในการเข้ามามีส่วนร่วมในการพัฒนาประเทศ

### ๑.๓ แผนพัฒนาภาค/แผนพัฒนากลุ่มจังหวัด/แผนพัฒนาจังหวัด

#### แผนพัฒนาภาคเหนือ

ภาคเหนือมีทุนทางวัฒนธรรมและภูมิปัญญาท้องถิ่นที่มีอัตลักษณ์ มีฐานทรัพยากร ธรรมชาติและแหล่งทรัพยากรชีวภาพที่หลากหลาย เป็นแหล่งวัตถุดิบที่สำคัญ รวมทั้งมีทำเลที่ตั้งที่มีศักยภาพ เหมาะสมกับการเชื่อมโยงทั้งในประเทศและอนุภูมิภาค รวมทั้งพฤติกรรมของผู้บริโภคที่ให้ความสำคัญกับ สุขภาพ และการบริโภคสินค้าที่เป็นมิตรกับสิ่งแวดล้อมมากขึ้น

ดังนั้น การพัฒนาภาคเหนือจะต้องนำศักยภาพต่าง ๆ ของพื้นที่มาใช้ในการต่อยอด การผลิตสินค้าและบริการที่มีศักยภาพและโอกาส เพื่อสร้างมูลค่าสูงตามแนวทางเศรษฐกิจสร้างสรรค์ รวมทั้ง การใช้ประโยชน์จากการเชื่อมโยงกับประเทศเพื่อนบ้านในการเสริมสร้างขีดความสามารถของธุรกิจท้องถิ่น เพื่อขยายฐานเศรษฐกิจของภาค

#### ทิศทางการพัฒนาภาค

มุ่งสู่การพัฒนาเป็นฐานเศรษฐกิจสร้างสรรค์ของประเทศ เชื่อมโยงกับอนุภูมิภาค และเติบโต อย่างยั่งยืน ตามแนวคิด “เศรษฐกิจสร้างสรรค์ สานสัมพันธ์ระหว่างพื้นที่ สุขภาวะดี วิถีชีวิตยั่งยืน”

#### แนวทางการพัฒนา

แนวทางการพัฒนาที่ ๑ พัฒนาสู่การเป็นระเบียบเศรษฐกิจพิเศษภาคเหนือ Creative LANNA ในพื้นที่จังหวัดเชียงใหม่ เชียงราย ลำพูน ลำปาง

แนวทางการพัฒนาที่ ๒ พัฒนาการผลิตตามระบบเกษตรกรรมยั่งยืน เชื่อมโยงสู่ อุตสาหกรรมแปรรูปมูลค่าสูง

แนวทางการพัฒนาที่ ๓ พัฒนาการท่องเที่ยวและบริการบนฐานภูมิปัญญาและวัฒนธรรม

แนวทางการพัฒนาที่ ๔ เสริมศักยภาพของเมืองและพื้นที่เขตเศรษฐกิจพิเศษชายแดน เพื่อรองรับการขยายตัวทางเศรษฐกิจ และเอื้อต่อการอยู่อาศัย

แนวทางการพัฒนาที่ ๕ พัฒนาและยกระดับคุณภาพชีวิต เพื่อแก้ไขปัญหาความยากจน พัฒนาผู้สูงอายุสู่การเป็นผู้สูงอายุที่มีศักยภาพ (Active Aging) และพัฒนาทักษะฝีมือแรงงาน

แนวทางการพัฒนาที่ ๖ อนุรักษ์และฟื้นฟูป่าต้นน้ำ พัฒนาระบบบริหารจัดการน้ำ ที่มีความสมดุล ป้องกันและแก้ไขปัญหาหมอกควัน ปัญหาสิ่งแวดล้อมเมือง

แผนพัฒนากลุ่มจังหวัดภาคเหนือ เขต ๑ ( จังหวัดเชียงใหม่,แม่ฮ่องสอน,ลำปาง,ลำพูน )

เป้าหมายการพัฒนากลุ่มจังหวัดภาคเหนือตอนบน ๑

“ พัฒนาพื้นที่บนพื้นฐานวัฒนธรรมสร้างสรรค์ สู่อุตสาหกรรมมูลค่าสูงอย่างทั่วถึง ”

**ประเด็นการพัฒนาที่ ๑ การพัฒนาเศรษฐกิจท่องเที่ยวและการค้าในพื้นที่  
วัตถุประสงค์**

๑. เพื่อสร้างการเชื่อมโยงธุรกิจการท่องเที่ยวและบริการสู่ท้องถิ่น
๒. เพื่อยกระดับการผลิตและการสร้างมูลค่าแก่สินค้าและบริการท้องถิ่น โดยผสมผสานภูมิ ปัญญา และเทคโนโลยีนวัตกรรม
๓. เพื่อสร้างมาตรฐานการท่องเที่ยวแบบยั่งยืน
๔. เพื่อเพิ่มมูลค่าการตลาดที่เน้นการเป็นแหล่งท่องเที่ยวปลายทาง (Destination)

**แนวทางการพัฒนา**

พัฒนาการท่องเที่ยวเชื่อมโยง ๔ จังหวัด (จังหวัดเชียงใหม่ จังหวัดแม่ฮ่องสอน จังหวัดลำปาง จังหวัดลำพูน) โดยยกระดับการท่องเที่ยวเชิงสุขภาพ การแพทย์แผนไทย ส่งเสริมอัตลักษณ์วัฒนธรรมล้านนา และพัฒนาหัตถกรรมท้องถิ่นของกลุ่มจังหวัดภาคเหนือตอนบน ๑ รวมถึงเพิ่มศักยภาพการท่องเที่ยวเชิงธรรมชาติ เพื่อรองรับรูปแบบการท่องเที่ยวเชิงอนุรักษ์ตลอดห่วงโซ่คุณค่า

**ประเด็นการพัฒนาที่ ๒ การพัฒนาเศรษฐกิจมูลค่าสูงด้วยการส่งออกสินค้าและบริการนอกพื้นที่  
วัตถุประสงค์**

เป็นศูนย์กลางทางการค้า การลงทุนของภาคเหนือ เชื่อมโยงความร่วมมือทางเศรษฐกิจ ทั้งใน และ ต่างประเทศ

**แนวทางการพัฒนา**

การส่งเสริมอุตสาหกรรมเกษตรแปรรูปอาหารมูลค่าสูง (NTFV) อุตสาหกรรมสุขภาพ ความงาม สมุนไพร และหัตถอุตสาหกรรมของกลุ่มจังหวัดภาคเหนือตอนบน ๑ ด้วยการเชื่อมโยงอัตลักษณ์ล้านนา ผสานเทคโนโลยีนวัตกรรม (High Touch High Value) ตลอดห่วงโซ่คุณค่าเพื่อตอบสนองตลาดในกลุ่ม ประเทศ เพื่อนบ้านและAEC บนความร่วมมือระหว่างภาครัฐ เอกชน และสถาบันการศึกษา

**ประเด็นการพัฒนาที่ ๓ การพัฒนาเศรษฐกิจเกษตรสร้างสรรค์  
วัตถุประสงค์**

๑. เพื่อเพิ่มขีดความสามารถในการแข่งขันของเกษตรกรและผู้ประกอบการ
๒. เพื่อยกระดับการผลิตสินค้าเกษตรให้มีคุณภาพได้รับการรับรองมาตรฐาน
๓. เพื่อสร้างมูลค่าเพิ่มแก่ผลิตผลการเกษตร ผลิตภัณฑ์การเกษตร

**แนวทางการพัฒนา**

เพื่อส่งเสริมการเกษตรต้นทาง และเกษตรแปรรูปในพื้นที่ (NTFV) ของผลผลิตทางการเกษตร ที่สำคัญและโดดเด่นในกลุ่มจังหวัดภาคเหนือตอนบน ๑ โดยการพัฒนาวัตถุติบการเกษตรแบบหมุนเวียน รวมถึงการพัฒนารูปแบบการผลิตเพื่อยกระดับมาตรฐานของสินค้าเกษตร สร้างโอกาสในการจำหน่าย เพื่อ การ เชื่อมโยงธุรกิจ

## **ประเด็นการพัฒนาที่ ๔ การพัฒนาเศรษฐกิจสิ่งแวดล้อมเพื่อลดฝุ่นควัน**

### **วัตถุประสงค์**

๑. สิ่งแวดล้อมมีคุณภาพดีขึ้น หรืออยู่ในเกณฑ์มาตรฐาน เกื้อหนุนการพัฒนาอย่างยั่งยืน
๒. เพื่ออนุรักษ์และฟื้นฟูทรัพยากรธรรมชาติให้มีสภาพอุดมสมบูรณ์บนพื้นฐานการมีส่วนร่วม ของภาคีเครือข่ายและการใช้ประโยชน์อย่างมีคุณค่าที่ก่อให้เกิดความยั่งยืน

### **แนวทางการพัฒนา**

เพื่อส่งเสริมการเกษตรและอุตสาหกรรมที่เป็นมิตรต่อสิ่งแวดล้อม และยกระดับการบริหาร จัดการ วัสดุทางการเกษตร ด้วยการนำความก้าวหน้าทางเทคโนโลยีนวัตกรรมช่วยเพิ่มประสิทธิภาพการลดฝุ่น ควัน (PM ๒.๕) พร้อมทั้งสร้างมาตรการลดการเผาทั้งรูปแบบของการส่งเสริมอาชีพและการบูรณาการอย่างมี ส่วนร่วมในการอนุรักษ์ ฟื้นฟู เพื่อเพิ่มพื้นที่สีเขียวและอากาศบริสุทธิ์ในพื้นที่กลุ่มจังหวัดภาคเหนือตอนบน ๑ อย่างยั่งยืน

### **แผนพัฒนาจังหวัดลำพูน (พ.ศ. ๒๕๖๖ - ๒๕๗๐)**

### **วิสัยทัศน์**

เมืองเศรษฐกิจสร้างสรรค์ บนความพอเพียง เมืองเศรษฐกิจ สังคม วัฒนธรรมสร้างสรรค์ ชุมชนวิถี พอเพียงและยั่งยืน

### **พันธกิจ**

- ๑) LAMPHUN SMART CITY: มุ่งสืบสานต่อยอดการพัฒนาอัตลักษณ์วิถี บนฐานวัฒนธรรม ภูมิปัญญาสร้างสรรค์ เสริมสร้างศักยภาพเชื่อมโยงระบบและกลไกการพัฒนาเศรษฐกิจฐานรากสู่อัตลักษณ์การ ท่องเที่ยว
- ๒) LAMPHUN CREATIVE LANNA: มุ่งยก ระดับโครงสร้างระบบอุตสาหกรรม เชื่อมโยงหัตถ อุตสาหกรรม เกษตรกรรมส่งเสริมการผลิต การบริโภค สร้างความเข้มแข็งพัฒนาเศรษฐกิจฐานรากสู่การ เป นระเบียบเศรษฐกิจพิเศษภาคเหนือ
- ๓) LAMPHUN FOOD VALLEY: มุ่งต่อยอด และพัฒนาเกษตรอัตลักษณ์พื้นถิ่นส่งเสริมระบบเกษตร อัจฉริยะให้เกิดเกษตรกรรมยั่งยืน สร้างมูลค่าสูงตลอดห่วงโซ่คุณค่า
- ๔) LAMPHUN GREEN AND CLEAN CITY: มุ่งเสริมสร้างพลังทางเศรษฐกิจ สังคม ชุมชนใหญ่ทุกภาค สวมรวมกันสร้างเมืองแห่งความสงบสุข ความสะอาด ความมั่นคงปลอดภัย ยกระดับคุณภาพชีวิตให้เศรษฐกิจ คราวเรือนมีความมั่นคงบนวิถีพอเพียง อย่างยั่งยืน

### **เป้าหมายการพัฒนาจังหวัด**

๑. เพื่อสร้างความเจริญเติบโตทางเศรษฐกิจ และการขยายทางเศรษฐกิจแบบสมดุล ทั้ง ภาคอุตสาหกรรม ภาคบริการ และภาคเกษตร โดยเน้นส่งเสริมการพัฒนาจากฐานศักยภาพ ของจังหวัด และ สอดคล้องกับความต้องการของประชาชน
๒. เพื่อพัฒนาคุณภาพชีวิตของประชาชนครอบคลุมทุกกลุ่มทุกวัย ให้อย่างทั่วถึงและเป็นธรรม เป นสังคมที่มั่นคง ประชาชนอยู่ร่วมกันอย่างสันติ ภายใต้กลไกการเชื่อมประสานความสัมพันธ์ ประองตองที่มี ประสิทธิภาพ

๓. เพื่ออนุรักษ์พันธุทรัพยากรธรรมชาติและสิ่งแวดล้อม และสภาพแวดล้อมของเมืองให้น่าอยู่และยั่งยืน

**ตัวชี้วัดความสำเร็จตามเป้าหมายการพัฒนาจังหวัด**

เป้าหมาย	ตัวชี้วัด	ค่าเป้าหมาย				
		๒๕๖๖	๒๕๖๗	๒๕๖๘	๒๕๖๙	๒๕๗๐
ผลิตภัณฑ์มวลรวมจังหวัดเพิ่มขึ้น	อัตราการเปลี่ยนแปลงของผลิตภัณฑ์มวลรวมจังหวัด (ร้อยละ)	๑	๑	๒	๒	๓

**ประเด็นการพัฒนาของจังหวัด**

**ประเด็นการพัฒนาที่ ๑ : เมืองแห่งวัฒนธรรมอัตลักษณ์วิถีและท่องเที่ยวเชิงสร้างสรรค์**

**วัตถุประสงค์ :** เพื่อพัฒนาเมืองเก่าเมืองแห่งวัฒนธรรมเป็นเมืองท่องเที่ยว เชิงวัฒนธรรมอัตลักษณ์วิถี

เชื่อมโยงการท่องเที่ยว รูปแบบใหม่บนฐานดิจิทัลให้เป็นเมืองเก่าที่ Smart และเมืองแห่งการท่องเที่ยวเชิงวัฒนธรรมอัตลักษณ์วิถี

**เป้าหมายและตัวชี้วัด**

เป้าหมาย	ตัวชี้วัด	ค่าเป้าหมาย				
		๒๕๖๖	๒๕๖๗	๒๕๖๘	๒๕๖๙	๒๕๗๐
รายได้จากการท่องเที่ยวเพิ่มขึ้น	อัตราการขยายตัวของรายได้จาก การท่องเที่ยว	๑	๒	๓	๔	๕
ชุมชนที่มีศักยภาพด้านการท่องเที่ยว เชิงสร้างสรรค์และวัฒนธรรมเพิ่มขึ้น	จำนวนชุมชนที่มีศักยภาพด้านการท่องเที่ยว เชิงสร้างสรรค์และวัฒนธรรม	๑	๒	๓	๔	๕

**แนวทางการพัฒนา**

๑. เมืองแห่งการท่องเที่ยวเชิงสร้างสรรค์และวัฒนธรรมอัตลักษณ์วิถี สร้างคุณค่าและมูลค่าเพิ่ม ให้กับสินค้าและบริการบนฐานภูมิปัญญาท้องถิ่นที่มีเอกลักษณ์เฉพาะถิ่น
๒. การพัฒนาระบบนิเวศการท่องเที่ยวและเมืองเก่าที่ Smart
๓. พัฒนาปัจจัยแวดล้อมให้เอื้อต่อการส่งเสริมความคิดสร้างสรรค์เพื่อนำมาพัฒนาต่อยอดสินค้าและบริการด้านท่องเที่ยวเชิงสร้างสรรค์และวัฒนธรรมอัตลักษณ์วิถี
๔. เสริมสร้างศักยภาพผู้ประกอบการและบุคลากรในอุตสาหกรรมการท่องเที่ยว
๕. ส่งเสริมการตลาดการท่องเที่ยวเชิงสร้างสรรค์และวัฒนธรรมอัตลักษณ์วิถี

**ประเด็นการพัฒนาที่ ๒ : เมืองแห่งอุตสาหกรรม หัตถอุตสาหกรรมและเศรษฐกิจสร้างสรรค์**

**วัตถุประสงค์ :** เป็นเมืองอุตสาหกรรมที่สามารถเชื่อมโยงกับฐานผลิตของจังหวัด และพัฒนา อุตสาหกรรมใหม่เมืองใหม่ที่มีศักยภาพเป็นศูนย์กลางด้านอุตสาหกรรมที่สร้างงานและมูลค่าเพิ่มทางเศรษฐกิจรวมทั้งเป็นแหล่งอุตสาหกรรมและหัตถอุตสาหกรรมสร้างสรรค์ที่ต่อยอดและสร้างมูลค่าเพิ่มจากทุนทาง วัฒนธรรมของพื้นที่

**เป้าหมายและตัวชี้วัด**

เป้าหมาย	ตัวชี้วัด	ค่าเป้าหมาย				
		๒๕๖๖	๒๕๖๗	๒๕๖๘	๒๕๖๙	๒๕๗๐
การขยายตัวของ ผลิตภัณฑ์มวลรวม จังหวัด สาขาอุตสาหกรรม และ บริการ	อัตราการขยายตัวของ ผลิตภัณฑ์มวลรวมจังหวัดสาขา อุตสาหกรรม (เฉลี่ยร้อยละ)	๑	๒	๓	๔	๕
	อัตราการขยายตัวของ ผลิตภัณฑ์มวลรวมจังหวัดสาขา บริการ (เฉลี่ยร้อยละ)	๑	๒	๓	๓	๔
การเพิ่มขึ้นของมูลค่า การจำหน่ายสินค้าอัต ลักษณ์ อุตสาหกรรม หัตถอุตสาหกรรม ผลิตภัณฑ์ ภัณฑ์ชุมชนที่สำคัญ	อัตราการเพิ่มขึ้นของมูลค่า การจำหน่ายสินค้าอัต ลักษณ์ อุตสาหกรรม หัตถ อุตสาหกรรม ผลิตภัณฑ์ ภัณฑ์ชุมชนที่สำคัญ	๑	๒	๓	๓	๓

**แนวทางการพัฒนา**

๑. ยกระดับอุตสาหกรรมเดิมเชื่อมโยงฐานการผลิตของจังหวัด และส่งเสริมอุตสาหกรรมใหม่ เมือง ใหม่ เพื่อรองรับการพัฒนาสู่การเป็นระเบียงเศรษฐกิจพิเศษภาคเหนือ Creative LANNA ในพื้นที่จังหวัด เชียงใหม่ เชียงราย ลำพูน
๒. ยกระดับผลิตภัณฑ์อุตสาหกรรมและหัตถอุตสาหกรรมเชิงสร้างสรรค์ ดยนวัตกรรม
๓. บูรณาการทำงานและยกระดับสถานประกอบการอุตสาหกรรมและหัตถอุตสาหกรรมสู่ อุตสาหกรรมสีเขียว และการส่งเสริมการบริโภคและการผลิตที่ยั่งยืน
๔. สร้างความเข้มแข็งให้เครือข่ายผู้ประกอบการอุตสาหกรรมและหัตถอุตสาหกรรม และสร้างสภาพ แวดล้อมและกลไกที่ส่งเสริมการพัฒนาเศรษฐกิจฐานราก
๕. การสร้างความเข้มแข็งผู้ประกอบการอัจฉริยะ
๖. พัฒนาสิ่งอำนวยความสะดวกและโครงสร้างพื้นฐานเพื่อรองรับการขยายตัวของอุตสาหกรรม

**ประเด็นที่ ๓ : เมืองแห่งเกษตรสุขภาพและเกษตรนวัตกรรมสร้างสรรค์**

**วัตถุประสงค์ :** เป็นแหล่งผลิตและจำหน่ายผลิตภัณฑ์การเกษตร เกษตรอัตลักษณ์พื้นถิ่น เกษตรแปรรูป เกษตรมูลค่าสูง และเกษตรสุขภาพที่มีคุณภาพมาตรฐานโดดเด่นของภาคเหนือและของประเทศ

**เป้าหมายและตัวชี้วัด**

เป้าหมาย	ตัวชี้วัด	ค่าเป้าหมาย				
		๒๕๖๖	๒๕๖๗	๒๕๖๘	๒๕๖๙	๒๕๗๐
ผลิตภัณฑ์มวลรวมของ จังหวัด สาขาเกษตร เพิ่มขึ้น	อัตราการขยายตัวภาค เกษตร (ร้อยละ)	๒	๒	๒	๓	๓

### แนวทางการพัฒนา

๑. เกษตรอัตลักษณ์พื้นถิ่น
๒. เกษตรสุขภาพ
๓. เกษตรมูลค่าสูง
๔. Lamphun Food Valley
๕. ส่งเสริมเกษตรอัจฉริยะและการพัฒนาศักยภาพการผลิต เพื่อเพิ่มประสิทธิภาพการผลิต ทั้งในเชิงปริมาณและคุณภาพ
๖. พัฒนาระบบนิเวศการเกษตรเพื่อสนับสนุนให้เกิดการพัฒนาเกษตรกรและภาคเกษตรทั้งระบบ

### ประเด็นการพัฒนาที่ ๔ : เมืองแห่งความมั่นคง มั่งคั่ง ยั่งยืน

**วัตถุประสงค์:** เพื่อพัฒนาคุณภาพชีวิตประชาชนทุกระดับสู่ความมั่งคั่ง เสริมสร้างความปลอดภัยในชีวิตและทรัพย์สินและความมั่นคงของมนุษย์รวมถึงบริหารจัดการทรัพยากรธรรมชาติอย่างยั่งยืนภายใต้สิ่งแวดล้อมที่ดี

### เป้าหมายและตัวชี้วัด

เป้าหมาย	ตัวชี้วัด	ค่าเป้าหมาย				
		๒๕๖๖	๒๕๖๗	๒๕๖๘	๒๕๖๙	๒๕๗๐
ประชาชนทุกกลุ่มวัยได้รับการพัฒนาคุณภาพชีวิตที่ดีขึ้น	ร้อยละของประชากรที่อยู่ใตเส้นความยากจน	๕	๔	๓	๒	๑
การแจ้งความคดีชีวิตร่างกาย เพศ และคดีประทุษร้ายต่อทรัพย์สินลดลง	การแจ้งความคดีชีวิตร่างกาย เพศ และคดีประทุษร้ายต่อทรัพย์สิน (ต่อแสนคน)	ต่ำกว่าค่ากลาง	ต่ำกว่าค่ากลาง	ต่ำกว่าค่ากลาง	ต่ำกว่าค่ากลาง	ต่ำกว่าค่ากลาง
เพิ่มประสิทธิภาพในการจัดการหมอกควันและไฟป่า	จุดความร้อน (Hotspot) ลดลงร้อยละจากปีที่ผานมา	๕๐	๕๐	๕๐	๕๐	๕๐
ลดจำนวนวันที่ปริมาณฝุ่นละอองขนาดเล็ก (PM๒.๕)เกินค่ามาตรฐาน	จำนวนวันที่ ค่า PM ๒.๕ เกินเกณฑ์ มาตรฐาน (วัน)	๑๐	๘	๕	๓	๐

### แนวทางการพัฒนา

๑. ส่งเสริมและสร้างความเข้มแข็งเศรษฐกิจฐานรากเพื่อพัฒนาคุณภาพชีวิต
๒. การเสริมสร้างสุขภาวะที่ดีของคนทุกช่วงวัย
๓. เสริมสร้างสังคมคุณภาพผู้สูงอายุเชิงรุก
๔. เสริมสร้างเมืองแห่งการศึกษาและเรียนรู้และพัฒนาคุณภาพทรัพยากรบุคคลในทุกช่วงวัย
๕. การเสริมสร้างพลังทางสังคมเพื่อเสริมสร้างความเข้มแข็งในการพัฒนา
๖. เสริมสร้างความปลอดภัยในชีวิตและทรัพย์สินและความมั่นคงของมนุษย์ รวมทั้งการป้องกันและแก้ไขปัญหาความมั่นคงทางไซเบอร์ แรงงานต่างดาว การคานมนุษย์และอุบัติเหตุบนท้องถนน

๗. เสริมสร้างความมั่นคงของสถาบันหลักของชาติ ภายใต้การปกครองระบอบประชาธิปไตย อันมีพระมหากษัตริย์ทรงเป็นประมุข
๘. การป้องกันและปราบปรามยาเสพติด
๙. การป้องกันและบรรเทาสาธารณภัย
๑๐. การป้องกันและแก้ไขปัญหาหมอกควัน
๑๑. อนุรักษ์และฟื้นฟูสภาพน้ำ และการพัฒนาระบบบริหารจัดการน้ำที่มีความสมดุล
๑๒. การสร้างการเติบโตอย่างยั่งยืนบนสังคมเศรษฐกิจสีเขียว และการจัดการคุณภาพสิ่งแวดล้อมของเมืองทั้งระบบ

#### ๑.๔ ยุทธศาสตร์การพัฒนาขององค์กรปกครองส่วนท้องถิ่นในเขตจังหวัด

##### วิสัยทัศน์

“ สืบศิลป์แห่งล้านนา พัฒนา บนฐานพอเพียง ”

##### นิยาม

การพัฒนาคนที่มีความหลากหลายบนฐานของการพัฒนาที่พอเพียงอย่างยั่งยืน

##### พันธกิจ

๑. Lamphun a pride of a lanna : สืบสานและต่อยอดอัตลักษณ์ภูมิปัญญาและวัฒนธรรมที่หลากหลายอย่างสร้างสรรค์ เพื่อพัฒนาสร้างเครือข่ายการท่องเที่ยววิถีใหม่อย่างยั่งยืน
๒. Lamphun a craftsmanship : พัฒนาเกษตรกรรมและหัตถกรรมสู่นวัตกรรมชั้นนำของประเทศและนานาชาติ
๓. Lamphun a wellbeing city : ยกระดับคุณภาพชีวิต สังคมและสิ่งแวดล้อมที่ดีในทุกภาคส่วนอย่างมั่นคง และมั่งคั่งบนฐานพอเพียงอย่างยั่งยืน
๔. Lamphun a sustainable learning city : เสริมสร้างสังคม ชุมชนและทุกภาคส่วนเพื่อมุ่งเน้นและสนับสนุนการศึกษาและการเรียนรู้ตลอดชีวิตที่เชื่อมโยงระดับท้องถิ่นและนานาชาติ

##### ประเด็นยุทธศาสตร์

๑. เมืองแห่งวัฒนธรรมความหลากหลายและการท่องเที่ยวเชิงวัฒนธรรมในวิถีใหม่
๒. เมืองแห่งนวัตกรรมการเกษตร อุตสาหกรรมและเศรษฐกิจสร้างสรรค์
๓. เมืองแห่งคุณภาพชีวิต สุขภาวะ และสิ่งแวดล้อมที่ดี
๔. เมืองแห่งภูมิปัญญาและการเรียนรู้ตลอดชีวิต

##### เป้าหมายการพัฒนา

๑. เพื่ออนุรักษ์และฟื้นฟูภูมิปัญญา ความหลากหลายทางวัฒนธรรมและวิถีชีวิตความเป็นอยู่บนพื้นฐานของการอยู่ร่วมกันอย่างสงบ สันติและสมานฉันท์ ที่นำไปสู่การท่องเที่ยวเชิงวัฒนธรรมในวิถีใหม่
๒. เพื่อพัฒนาความเจริญเติบโตทางด้านเศรษฐกิจ ที่ก่อให้เกิดความสมดุลทั้งภาคการเกษตรและอุตสาหกรรม ในการสร้างสรรค์ นวัตกรรม บนพื้นฐานของภูมิปัญญาท้องถิ่นที่สอดคล้องกับวิถีชีวิตและความต้องการของประชาชนชาวลำพูน

๓. เพื่อพัฒนาคุณภาพชีวิต สุขภาวะที่ดี มีสภาวะแวดล้อมและสิ่งแวดล้อมที่เหมาะสมน่าอยู่ของประชาชนชาวลำพูนให้ครอบคลุมทุกภาคส่วน

๔. เพื่อเสริมสร้างการเรียนรู้ของประชาชนชาวลำพูนให้เป็นสังคมแห่งการเรียนรู้ตลอดชีวิตอย่างยั่งยืน

### ประกอบด้วย ๔ ยุทธศาสตร์ ดังนี้

**ยุทธศาสตร์ที่ ๑ : เมืองแห่งวัฒนธรรมความหลากหลายและการท่องเที่ยวเชิงวัฒนธรรมในวิถีใหม่**

#### วัตถุประสงค์

เพื่อฟื้นฟู พัฒนา ส่งเสริมและเชื่อมโยงแหล่งท่องเที่ยวทางธรรมชาติ ทางวัฒนธรรม และแหล่งท่องเที่ยวใหม่ ๆ บนฐานของความหลากหลายทางวัฒนธรรมในแต่ละท้องถิ่น สร้างโอกาสเพิ่มรายได้ให้แก่ชุมชนและท้องถิ่น

#### เป้าประสงค์

๑. ส่งเสริมการมีส่วนร่วมของชุมชนในการฟื้นฟู พัฒนาและบริหารจัดการแหล่งท่องเที่ยวทางธรรมชาติและทางวัฒนธรรม
๒. พัฒนาและยกระดับการส่งเสริมการท่องเที่ยวตามแนววิถีใหม่
๓. รายได้จากการท่องเที่ยวเพิ่มขึ้น

#### ตัวชี้วัดเป้าประสงค์และค่าเป้าหมาย

ตัวชี้วัด	ค่าเป้าหมาย				
	๒๕๖๖	๒๕๖๗	๒๕๖๘	๒๕๖๙	๒๕๗๐
สถานที่ท่องเที่ยวในชุมชนที่ได้รับการพัฒนาฟื้นฟู (แหล่ง)	๒	๓	๔	๕	๖
โครงการ/กิจกรรมส่งเสริมการท่องเที่ยวในชุมชน	๒	๔	๖	๘	๑๐
รายได้จากการท่องเที่ยวของชุมชนเพิ่มขึ้นจากปีที่ผ่านมา (ร้อยละ)	๑	๒	๓	๔	๕

#### กลยุทธ์

๑. ส่งเสริมและพัฒนาขีดความสามารถทางการท่องเที่ยว
๒. ส่งเสริมเศรษฐกิจการท่องเที่ยวให้เติบโต

#### แนวทางการพัฒนา

๑. ส่งเสริมพัฒนาการท่องเที่ยวของจังหวัดลำพูน โดยมุ่งเน้นการท่องเที่ยวทางธรรมชาติและทางวัฒนธรรม รวมถึงสนับสนุนกิจกรรมการท่องเที่ยว
๒. ส่งเสริมพัฒนาศักยภาพด้านการท่องเที่ยว โดยให้ชุมชนนำเทคโนโลยี และนวัตกรรมมาใช้ในการบริหารจัดการ
๓. ส่งเสริมการประชาสัมพันธ์การท่องเที่ยวเชิงรุก

**ยุทธศาสตร์ที่ ๒ : เมืองแห่งนวัตกรรมการเกษตร อุตสาหกรรมและเศรษฐกิจสร้างสรรค์**

#### วัตถุประสงค์

เพื่อพัฒนาความเจริญเติบโตทางด้านเศรษฐกิจอย่างยั่งยืนบนฐานของความพอเพียง ทั้งในภาคการเกษตร ภาคอุตสาหกรรม และภาคหัตถกรรมอย่างสร้างสรรค์

### เป้าประสงค์

- พัฒนาและปรับปรุงแหล่งน้ำ ขุดลอก คูคลอง และจัดสร้างแหล่งน้ำเพื่อการสาธารณูปโภคและสาธารณูปการ
- ส่งเสริมภาคการผลิต การเกษตร อุตสาหกรรม หัตถกรรม และเพิ่มทักษะผู้ประกอบการ การธุรกิจ

### ตัวชี้วัดเป้าประสงค์และค่าเป้าหมาย

ตัวชี้วัด	ค่าเป้าหมาย				
	๒๕๖๖	๒๕๖๗	๒๕๖๘	๒๕๖๙	๒๕๗๐
แหล่งน้ำที่สร้างขึ้นเพื่อการสาธารณูปโภคและสาธารณูปการ (แหล่ง)	๕	๑๐	๑๕	๒๐	๒๕
โครงการ/กิจกรรมการพัฒนาและปรับปรุงแหล่งน้ำ ขุดลอก คูคลอง	๕	๑๐	๑๕	๒๐	๒๕
โครงการ/กิจกรรมส่งเสริมภาคการผลิต การเกษตร อุตสาหกรรม หัตถกรรม	๑	๒	๓	๔	๕
โครงการ/กิจกรรมการเพิ่มทักษะผู้ประกอบการธุรกิจ	๑	๒	๓	๔	๕

### กลยุทธ์ที่ ๑

ปรับปรุงและพัฒนาแหล่งน้ำเพื่อการเกษตรและการอุปโภคบริโภค

#### แนวทางการพัฒนา

- ก่อสร้าง ซ่อมแซม อ่างเก็บน้ำ ฝายทดน้ำ สระเก็บน้ำ
- ขุดลอกคูคลองที่ตื้นเขิน การทำระบบธนาคารน้ำใต้ดิน
- ขุดเจาะบ่อบาดาล รวมทั้งการจัดระบบบริหารจัดการน้ำแบบครบวงจร

### กลยุทธ์ที่ ๒

ส่งเสริมและสร้างความเข้มแข็งให้กับภาคเกษตร หัตถกรรม อุตสาหกรรม เพื่อเพิ่มรายได้สร้างมูลค่าทางเศรษฐกิจอย่างยั่งยืน

#### แนวทางการพัฒนา

- ส่งเสริมการพัฒนาเกษตรปลอดภัย เกษตรแปรรูป และเกษตรมูลค่าเพิ่ม ตามแนวพระราชดำรินั้นการลดต้นทุน เพิ่มคุณภาพและมูลค่าผลผลิตอย่างครบวงจร
- ส่งเสริมกลุ่มวิสาหกิจการเกษตรแปรรูปให้มีคุณภาพมาตรฐาน
- ส่งเสริมการเลี้ยงไก่พันธุ์พื้นเมืองและสัตว์เศรษฐกิจอินทรีย์พื้นบ้าน
- ส่งเสริมการจัดตลาดผลผลิตทางการเกษตร รวมทั้งเชื่อมโยงการแลกเปลี่ยนจำหน่ายผลผลิตกับองค์กรปกครองส่วนท้องถิ่นระหว่างจังหวัด ภายใต้หลักการ "ตลาดนำการผลิต"
- สนับสนุนการพัฒนาผลิตภัณฑ์ชุมชน ให้มีคุณภาพมาตรฐานการผลิตรวมทั้ง ส่งเสริมให้ได้รับการรองรับมาตรฐานสิ่งบ่งชี้ทางภูมิศาสตร์ (GI) เพื่อสร้างโอกาสทางการตลาดทั้งในและต่างประเทศ
- สนับสนุนการออกแบบผลิตภัณฑ์ ให้มีคุณภาพและมาตรฐาน
- ส่งเสริมการประชาสัมพันธ์ การพัฒนาระบบตลาด และการจำหน่ายผลิตภัณฑ์ชุมชน (OTOP) ผ่านทุกช่องทาง รวมทั้ง การจัดงานแสดงสินค้าชุมชนให้

๘. ส่งเสริมการนำเอาเทคโนโลยีและนวัตกรรมมาใช้เพื่อเพิ่มศักยภาพในการยกระดับคุณภาพและปริมาณผลผลิตการเกษตรให้มีขีดความสามารถแข่งขันทางการตลาดได้

**ยุทธศาสตร์ที่ ๓: เมืองแห่งคุณภาพชีวิต สุขภาวะ และสิ่งแวดล้อมที่ดี**  
**วัตถุประสงค์**

เพื่อพัฒนาคุณภาพชีวิตของประชาชนชาวลำพูนในทุกภาคส่วนให้มีชีวิต สุขภาวะ อนามัยที่ดี มีความสุข และสภาพสิ่งแวดล้อมที่เหมาะสมตามบริบทของแต่ละชุมชน

**เป้าประสงค์**

๑. พัฒนาระบบโครงสร้างพื้นฐาน ระบบสาธารณสุขโรคและระบบสาธารณสุขการให้ได้มาตรฐาน และเพียงพอต่อความต้องการของประชาชนภายใต้การบูรณาการร่วมกันทุกภาคส่วน
๒. เพื่อส่งเสริมและพัฒนาคุณภาพชีวิตเด็กและเยาวชน ผู้สูงอายุ ผู้พิการและผู้ด้อยโอกาส อย่างทั่วถึง
๓. เพื่อส่งเสริมให้ประชาชนในพื้นที่มีสุขภาพดี
๔. พัฒนาการกีฬาของเด็ก/เยาวชน/ประชาชน พร้อมทั้งจัดหาสถานที่/บำรุงรักษา ซ่อมแซม ให้พร้อมรองรับการแข่งขันกีฬา
๕. ประชาชนมีส่วนร่วมในการการดูแลรักษา ฟื้นฟู และอนุรักษ์ทรัพยากรธรรมชาติและสิ่งแวดล้อมแบบยั่งยืน

**ตัวชี้วัดเป้าประสงค์และค่าเป้าหมาย**

ตัวชี้วัด	ค่าเป้าหมาย				
	๒๕๖๖	๒๕๖๗	๒๕๖๘	๒๕๖๙	๒๕๗๐
เส้นทางคมนาคมที่ได้รับการก่อสร้างและปรับปรุงให้ได้มาตรฐาน (เส้นทาง)	๑๐	๑๕	๒๐	๒๕	๓๐
จำนวนเด็กและเยาวชน ผู้สูงอายุ ผู้ด้อยโอกาส ผู้พิการ ได้รับสวัสดิการสังคมช่วยเหลือเพิ่มขึ้นจากปีที่ผ่านมา (ร้อยละ)	๑๐	๑๕	๒๐	๒๕	๓๐
โครงการ/กิจกรรมที่ส่งเสริมการมีสุขภาพดีของประชาชนในชุมชน	๑๐	๑๕	๒๐	๒๕	๓๐
โครงการ/กิจกรรมที่ดำเนินการด้านกีฬา	๑๐	๑๕	๒๐	๒๕	๓๐
โครงการ/กิจกรรมที่เกี่ยวกับการจัดหาสถานที่/บำรุงรักษา ซ่อมแซม ให้พร้อมรองรับการแข่งขันกีฬา	๑	๒	๓	๔	๕
สัดส่วนของประชาชนที่มีส่วนร่วมในการอนุรักษ์ ฟื้นฟู ทรัพยากรธรรมชาติและสิ่งแวดล้อม ต่อประชาชนทั้งหมดในชุมชน (ร้อยละ)	๑๐	๑๕	๒๐	๒๕	๓๐

**กลยุทธ์ที่ ๑**

ปรับปรุงโครงสร้างพื้นฐานและการจัดระบบบริการสาธารณสุขให้ได้มาตรฐาน เพื่อยกระดับคุณภาพชีวิตของประชาชนในจังหวัดลำพูน

### แนวทางการพัฒนา

๑. สนับสนุนองค์กรปกครองส่วนท้องถิ่น ในการพัฒนาด้านโครงสร้างพื้นฐาน และการจัดระบบบริการสาธารณะให้ได้มาตรฐานครบวงจรและตอบสนองประโยชน์สุขของประชาชน
๒. ก่อสร้างและปรับปรุง บำรุงรักษาเส้นทางคมนาคม สะพาน เขื่อน ระบบระบายน้ำ

### กลยุทธ์ที่ ๒

ส่งเสริมและสร้างความเข้มแข็งของชุมชนและการพัฒนาศักยภาพของประชาชนทุกกลุ่มวัย

### แนวทางการพัฒนา

๑. ส่งเสริมพัฒนาศักยภาพของกลุ่มสตรี กลุ่มเยาวชน และกลุ่มพลังมวลชนต่างๆ ให้เป็นบุคลากรที่มีคุณภาพ และมีองค์ความรู้ในด้านเทคโนโลยีสารสนเทศ
๒. สร้างเครือข่ายความร่วมมือของท้องถิ่น ท้องที่ ชุมชน และสถานศึกษา ในการป้องกันและแก้ไขปัญหายาเสพติด
๓. ส่งเสริมและสนับสนุนกิจกรรมการพัฒนาของกลุ่มสตรี อาสาสมัครประจำหมู่บ้าน (อสม.) ผู้สูงอายุ เด็กและเยาวชน ผู้ด้อยโอกาส ผู้พิการ และกลุ่มพลังมวลชนต่าง ๆ ให้มีศักยภาพความเข้มแข็งและคุณภาพชีวิตที่ดีขึ้น

### กลยุทธ์ที่ ๓

ส่งเสริมสนับสนุนการพัฒนาด้านสุขภาพ เพื่อป้องกันและดูแลรักษาสุขภาพของประชาชนในระดับพื้นฐานให้มีคุณภาพชีวิตที่ดี

### แนวทางการพัฒนา

๑. ส่งเสริมคุณภาพการให้บริการด้านสาธารณสุขขั้นพื้นฐานแก่ประชาชนอย่างทั่วถึง รวมถึงการพัฒนาศักยภาพการทำงานของอาสาสมัครสาธารณสุขประจำหมู่บ้าน (อสม.) ในด้านวิชาการและองค์ความรู้
๒. สนับสนุนการจัดตั้งศูนย์สุขภาพชุมชนระดับอำเภอ เพื่อเป็นแหล่งเรียนรู้การให้บริการด้านสาธารณสุขและด้านวิชาการ ตามภารกิจของอาสาสมัครสาธารณสุขประจำหมู่บ้าน (อสม.)

### กลยุทธ์ที่ ๔

ปรับปรุงสนามกีฬา สถานที่นันทนาการ และส่งเสริมพัฒนาการกีฬาเพื่อสุขภาพ มุ่งสู่ความเป็นเลิศ

### แนวทางการพัฒนา

๑. ปรับปรุงสนามกีฬา อุปกรณ์การกีฬา และภูมิทัศน์ภายในสนามกีฬา ให้สมบูรณ์และได้มาตรฐานสำหรับการออกกำลังกายของประชาชนทุกเพศทุกวัย และสามารถรองรับการแข่งขันกีฬาในระดับจังหวัดและระดับชาติ
๒. ส่งเสริม สนับสนุนการจัดการแข่งขันกีฬานักเรียน กีฬาประชาชน ในระดับอำเภอ และจังหวัด

### กลยุทธ์ที่ ๕

ปรับปรุง/ก่อสร้าง สถานที่พื้นที่สีเขียว ให้มีคุณภาพอากาศเป็นไปตามค่ามาตรฐาน รองรับการใช้สอยที่เหมาะสม ภายใต้อากาศที่เย็นสบาย

### แนวทางการพัฒนา

๑. ส่งเสริมการอนุรักษ์ ฟื้นฟูทรัพยากรธรรมชาติและสิ่งแวดล้อม ให้มีสภาพสมบูรณ์และพัฒนาเมืองน่าอยู่บนพื้นฐานของการมีส่วนร่วมของทุกภาคส่วน
๒. สนับสนุนการป้องกันแก้ไขปัญหาหมอกควันและไฟป่าอย่างมีส่วนร่วม

๓. สนับสนุนการป้องกันและบรรเทาสาธารณภัยต่างๆ อย่างมีประสิทธิภาพ
๔. ส่งเสริม สนับสนุนการแก้ไขปัญหาขยะ และการกำจัดผักตบชวา ร่วมกับองค์กรปกครองส่วนท้องถิ่น และหน่วยงานที่เกี่ยวข้อง
๕. สนับสนุนการสร้างสวนสาธารณะขนาดใหญ่ เพื่อเพิ่มพื้นที่สีเขียว และเป็นสถานที่พักผ่อนหย่อนใจและเป็นพื้นที่สนทนาการของประชาชน

### กลยุทธ์ที่ ๖

สนับสนุนให้ประชาชนมีส่วนร่วมในการบริหารพัฒนา และการเพิ่มประสิทธิภาพในการทำงานขององค์กรปกครองส่วนท้องถิ่น

### แนวทางการพัฒนา

๑. ส่งเสริมการปกครองระบอบประชาธิปไตย อันมีพระมหากษัตริย์ทรงเป็นประมุข รวมทั้งหลักการแห่งสิทธิ เสรีภาพและหน้าที่ความรับผิดชอบของพลเมือง
๒. ส่งเสริมการมีส่วนร่วมของประชาชนในการจัดทำแผนพัฒนาและการบริหารงานของท้องถิ่น
๓. สนับสนุนการจัดทำแผนพัฒนาขององค์กรปกครองส่วนท้องถิ่นให้มีคุณภาพและมีศักยภาพในการพัฒนาและแก้ไขปัญหา รวมทั้งผลักดันแผนงาน โครงการพัฒนาที่เกินศักยภาพขององค์กรปกครองส่วนท้องถิ่น เพื่อบรรจุไว้ในแผนยุทธศาสตร์การพัฒนารัฐบาลจังหวัดและกลุ่มจังหวัด
๔. พัฒนาบุคลากรให้มีความรู้ความสามารถและทักษะด้านการบริหารงาน การวางแผนและการใช้เทคโนโลยีสารสนเทศ เพื่อให้สามารถปฏิบัติงานได้อย่างมีประสิทธิภาพและประสิทธิผล พร้อมทั้งดูแลด้านสวัสดิการให้แก่บุคลากร

### ยุทธศาสตร์ที่ ๔ : เมืองแห่งภูมิปัญญาและการเรียนรู้ตลอดชีวิต

#### วัตถุประสงค์

๑. เพื่อส่งเสริมให้ลำพูนเป็นเมืองแห่งภูมิปัญญาท้องถิ่น
๒. เพื่อส่งเสริมและสนับสนุนให้ประชาชนในจังหวัดลำพูนได้รับการเรียนรู้ตลอดชีวิตอย่างเท่าเทียมและทั่วถึง

#### เป้าประสงค์

๑. สนับสนุนอนุรักษ์ สืบสาน เผยแพร่ วัฒนธรรม ประเพณีและภูมิปัญญาท้องถิ่นให้คงอยู่และยั่งยืน
๒. ประชาชนในจังหวัดลำพูนเข้าถึงการศึกษาทุกระดับได้อย่างเท่าเทียมและทั่วถึง

### ตัวชี้วัดเป้าประสงค์และค่าเป้าหมาย

ตัวชี้วัด	ค่าเป้าหมาย				
	๒๕๖๖	๒๕๖๗	๒๕๖๘	๒๕๖๙	๒๕๗๐
โครงการ/กิจกรรมการอนุรักษ์ สืบสาน เผยแพร่ วัฒนธรรม ประเพณีและภูมิปัญญาท้องถิ่น	๑๐	๑๕	๒๐	๒๕	๓๐
สัดส่วนของเยาวชนที่เข้าศึกษาภาคบังคับต่อเยาวชนทั้งหมดในชุมชน (ร้อยละ)	๙๐	๙๑	๙๒	๙๓	๙๔
โครงการ/กิจกรรมที่ส่งเสริมการเรียนรู้ตลอดชีวิตของประชาชนในจังหวัดลำพูน	๕	๑๐	๑๕	๒๐	๒๕

### กลยุทธ์ที่ ๑

ส่งเสริมทำนุบำรุงศาสนา อนุรักษ์ สืบสาน และเผยแพร่ศิลปวัฒนธรรม ขนบธรรมเนียมประเพณี และ ภูมิปัญญาท้องถิ่น

#### แนวทางการพัฒนา

๑. ทำนุบำรุงส่งเสริมพระพุทธศาสนา ทั้งศาสนสถาน ศาสนวัตถุ และศาสนธรรม เพื่อปลูกฝัง คุณธรรมจริยธรรมเป็นหลักยึดเหนี่ยวทางจิตใจให้แก่เด็ก เยาวชนและประชาชน

๒. อนุรักษ์ ฟื้นฟู และสืบสานศิลปวัฒนธรรม ขนบธรรมเนียมประเพณี และภูมิปัญญาท้องถิ่นที่มี เอกลักษณ์ให้คงอยู่คู่เมืองและชุมชนสืบไป

### กลยุทธ์ที่ ๒

ส่งเสริมและพัฒนายกระดับคุณภาพการศึกษาทุกระดับให้มีคุณภาพตามเกณฑ์มาตรฐานการศึกษา

#### แนวทางการพัฒนา

๑. ส่งเสริม สนับสนุนการพัฒนาการศึกษาทั้งในระบบและนอกระบบ ให้มีคุณภาพเท่าทันกับการ เปลี่ยนแปลงของโลกและสามารถเชื่อมต่อสู่การสร้างงาน สร้างอาชีพ

๒. สนับสนุนการพัฒนาผู้บริหาร ครู และบุคลากรทางการศึกษา ให้มีทักษะทางวิชาการเทคโนโลยี และการบริหารงานแบบมืออาชีพ

## ๒. ยุทธศาสตร์ขององค์กรปกครองส่วนท้องถิ่น

ยุทธศาสตร์การพัฒนาขององค์การบริหารส่วนตำบลทุ่งหัวช้าง

### ๒.๑ วิสัยทัศน์การพัฒนา

“ชุมชนน่าอยู่ เขตชุมชนธรรม  
เกษตรกรรมก้าวหน้า พัฒนาอย่างยั่งยืน”

### ๒.๒ ยุทธศาสตร์การพัฒนาองค์การบริหารส่วนตำบลทุ่งหัวช้าง

แบ่งยุทธศาสตร์การพัฒนามาออกเป็น ๖ ด้าน ดังนี้

ยุทธศาสตร์ที่ ๑ การพัฒนาสังคมและความมั่นคงของมนุษย์

ยุทธศาสตร์ที่ ๒ การพัฒนาระบบโครงสร้างพื้นฐาน

ยุทธศาสตร์ที่ ๓ การพัฒนาเศรษฐกิจ การเกษตรและการท่องเที่ยว

ยุทธศาสตร์ที่ ๔ การพัฒนาด้านการศึกษา การกีฬา ศาสนา ศิลปวัฒนธรรม และภูมิปัญญาท้องถิ่น

ยุทธศาสตร์ที่ ๕ การอนุรักษ์ ฟื้นฟูทรัพยากรธรรมชาติและสิ่งแวดล้อม

ยุทธศาสตร์ที่ ๖ การพัฒนานวัตกรรม วิทยาศาสตร์และเทคโนโลยี

**๒.๓ เป้าประสงค์ ๒.๔ ตัวชี้วัด ๒.๕ ค่าเป้าหมาย**

**ยุทธศาสตร์การพัฒนาก่อนที่ ๑ การพัฒนาสังคมและความมั่นคงของมนุษย์**

เป้าประสงค์	ตัวชี้วัด	ค่าเป้าหมาย
๑.ชุมชนเข้มแข็ง มีการจัดการตนเองได้	๑.ร้อยละของประชาชนมีความปลอดภัยทั้งชีวิตและทรัพย์สิน	ประชาชนทุกคนมีความปลอดภัยในชีวิตและทรัพย์สิน
	๒.ร้อยละของผู้เกี่ยวข้องกับยาเสพติด	ไม่มีผู้เกี่ยวข้องกับยาเสพติด
	๓.ร้อยละของประชาชนที่ได้รับการช่วยเหลือเมื่อประสบภัยต่างๆ	ผู้ประสบภัยทุกคนได้รับการช่วยเหลือ
	๔.มีการรวมกลุ่มต่างๆในหมู่บ้าน	๑๐ กลุ่มต่อหมู่บ้าน
๒.ประชาชนมีคุณภาพชีวิตที่ดี ถ้วนหน้า	๕.ร้อยละของครัวเรือนที่มีรายได้ต่ำกว่าเกณฑ์ จปฐ.	ไม่มีผู้มีรายได้ต่ำกว่าเกณฑ์
	๖.ร้อยละของเด็ก/สตรี/ผู้พิการ/ผู้สูงอายุ/ผู้ป่วยเอดส์/ผู้ด้อยโอกาสได้รับการส่งเสริมพัฒนาคุณภาพชีวิต	เด็ก/สตรี/ผู้พิการ/ผู้สูงอายุ/ผู้ป่วยเอดส์/ผู้ด้อยโอกาสทุกคน
	๗.จำนวนผู้มีสุขภาพดี	ร้อยละ ๙๐

**ยุทธศาสตร์การพัฒนาก่อนที่ ๒ การพัฒนาระบบโครงสร้างพื้นฐาน**

เป้าประสงค์	ตัวชี้วัด	ค่าเป้าหมาย
๓. การสาธารณสุขโรคและสาธารณสุขการทั่วถึงและได้มาตรฐาน	๘. ร้อยละของประชาชนที่เข้าถึงบริการด้านโครงสร้างพื้นฐานอย่างครบถ้วน	ร้อยละ ๙๐ ในปี พ.ศ.๒๕๗๐

**ยุทธศาสตร์การพัฒนาก่อนที่ ๓ การส่งเสริมและพัฒนาเศรษฐกิจ การเกษตรและการท่องเที่ยว**

เป้าประสงค์	ตัวชี้วัด	ค่าเป้าหมาย
๔.เศรษฐกิจชุมชนดีขึ้น	๙.ร้อยละของมูลค่าการจำหน่ายผลิตภัณฑ์เด่น และ OTOP เพิ่มขึ้น	ร้อยละ ๕ ต่อปี
	๑๐.กลุ่มอาชีพได้รับการพัฒนาเพิ่มขึ้น	๕๐ รายต่อปี
	๑๑.จำนวนผลิตภัณฑ์เด่น และ OTOP เข้าสู่ตลาดเพิ่มขึ้น	๕ ผลิตภัณฑ์ต่อปี
	๑๒.รายได้ของประชาชนเพิ่มขึ้น	ร้อยละ ๑๐ ต่อปี
	๑๓.ลดต้นทุนการผลิตทางการเกษตร	ร้อยละ ๑๐ ต่อปี

๕. พัฒนาการเกษตรให้มาตรฐาน ปลอดภัยและมูลค่าเพิ่มสูง	๑๔. มูลค่าสินค้าเกษตรเพิ่มขึ้น	ร้อยละ ๑๐ ต่อปี
๖. พัฒนาแหล่งท่องเที่ยว ทางธรรมชาติและมีการท่องเที่ยว เชิงวัฒนธรรม	๑๕. จำนวนนักท่องเที่ยวเพิ่มขึ้น	ร้อยละ ๑๐ ต่อปี
	๑๖. รายได้จากการท่องเที่ยว เพิ่มขึ้น	ร้อยละ ๑๐ ต่อปี

**ยุทธศาสตร์การพัฒนาที่ ๔** การพัฒนาด้านศึกษา การกีฬา ศาสนา ศิลปวัฒนธรรม และภูมิปัญญาท้องถิ่น

เป้าประสงค์	ตัวชี้วัด	ค่าเป้าหมาย
๗. การศึกษา การกีฬาเป็นเลิศ	๑๗. ร้อยละของจำนวนนักเรียน ที่ได้รับการศึกษา	ตั้งแต่ก่อนประถมศึกษาถึง ระดับการศึกษาภาคบังคับ
	๑๘. ร้อยละของจำนวน เด็ก/ เยาวชน/ประชาชน ที่ได้รับการ ส่งเสริม พัฒนาด้านการกีฬา	ร้อยละ ๗๐
๘. ประชาชนเข้าใจเข้าถึง อนุรักษ์ สืบสานวัฒนธรรม ประเพณี อันดีงาม และภูมิปัญญาท้องถิ่น	๑๙. จำนวนกิจกรรมส่งเสริม อนุรักษ์ สืบสานวัฒนธรรม ประเพณี ภูมิปัญญาท้องถิ่น	๑๐ กิจกรรม/ปี

**ยุทธศาสตร์การพัฒนาที่ ๕** การอนุรักษ์ ฟื้นฟูทรัพยากรธรรมชาติและสิ่งแวดล้อม

เป้าประสงค์	ตัวชี้วัด	ค่าเป้าหมาย
๙. อนุรักษ์และจัดการ ทรัพยากรธรรมชาติอย่างสมดุล และยั่งยืน	๒๐. ชยะมูลฝอยชุมชนได้รับ การจัดการอย่างถูกต้องตามหลัก วิชาการ	ร้อยละ ๙๐
	๒๑. จำนวนพื้นที่ป่าไม้ที่ได้รับ การอนุรักษ์และฟื้นฟู	๑๐ ไร่ต่อปี
	๒๒. จำนวนกิจกรรมส่งเสริม อนุรักษ์ทรัพยากรธรรมชาติและ สิ่งแวดล้อม	๑๐ กิจกรรมต่อปี
๑๐. สิ่งแวดล้อมสะอาดไร้มลพิษ	๒๓. ดำเนินการป้องกันและแก้ไข ปัญหาหมอกควันและไฟป่าเป็นไป ตามเกณฑ์มาตรฐานที่กำหนด	ไม่เกิน ๕๐ ไมโครกรัม/ ลบ.เมตร

**ยุทธศาสตร์การพัฒนาที่ ๖** การพัฒนาด้านนวัตกรรม วิทยาศาสตร์และเทคโนโลยี

เป้าประสงค์	ตัวชี้วัด	ค่าเป้าหมาย
๑๑. ประชาชนก้าวทันโลก IT	๒๔. ประชาชนสามารถเข้าถึงระบบ สารสนเทศอย่างทั่วถึง	ร้อยละ ๘๐

## ๒.๖ กลยุทธ์การพัฒนาในแต่ละยุทธศาสตร์ประกอบด้วย

### ยุทธศาสตร์ที่ ๑ การพัฒนาสังคมและความมั่นคงของมนุษย์

กลยุทธ์/แนวทางการพัฒนาที่ ๑ การพัฒนาสังคมและความมั่นคง เสริมสร้างความเข้มแข็ง ความมั่นคง ปลอดภัยให้กับสังคมเพื่อให้เกิดสังคมคุณภาพ

กลยุทธ์/แนวทางการพัฒนาที่ ๒ สร้างความเข้มแข็งของชุมชนในการป้องกันและแก้ไขปัญหาเสพติดและอาชญากรรม

กลยุทธ์/แนวทางการพัฒนาที่ ๓ ส่งเสริมกระบวนการมีส่วนร่วมของประชาชนตามวิถีประชาธิปไตย

กลยุทธ์/แนวทางการพัฒนาที่ ๔ ส่งเสริม พัฒนาระบบบริการสาธารณสุขและพัฒนาคุณภาพชีวิต

### ยุทธศาสตร์ที่ ๒ การพัฒนาระบบโครงสร้างพื้นฐานสาธารณูปโภค สาธารณูปการ

กลยุทธ์/แนวทางการพัฒนาที่ ๑ การพัฒนาด้านระบบสาธารณูปโภค

กลยุทธ์/แนวทางการพัฒนาที่ ๒ การพัฒนาระบบสาธารณูปการ

กลยุทธ์/แนวทางการพัฒนาที่ ๓ พัฒนาและจัดหาแหล่งน้ำ

### ยุทธศาสตร์ที่ ๓ การส่งเสริมและพัฒนาเศรษฐกิจ การเกษตรและการท่องเที่ยว

กลยุทธ์/แนวทางการพัฒนาที่ ๑ การส่งเสริมและพัฒนากิจการเกษตรตามแนวปรัชญาเศรษฐกิจพอเพียง

กลยุทธ์/แนวทางการพัฒนาที่ ๒ ส่งเสริม สนับสนุน และพัฒนาอาชีพเศรษฐกิจชุมชนของดีในชุมชน

กลยุทธ์/แนวทางการพัฒนาที่ ๓ ส่งเสริมการท่องเที่ยว

กลยุทธ์/แนวทางการพัฒนาที่ ๔ ส่งเสริมการท่องเที่ยวเชิงวัฒนธรรม

### ยุทธศาสตร์ที่ ๔ การพัฒนาด้านการศึกษา การกีฬา ศาสนา ศิลปวัฒนธรรมและภูมิปัญญาท้องถิ่น

กลยุทธ์/แนวทางการพัฒนาที่ ๑ ส่งเสริมและพัฒนากิจการศึกษานันทนาการในท้องถิ่นให้มีความครอบคลุมและได้มาตรฐาน

กลยุทธ์/แนวทางการพัฒนาที่ ๒ ส่งเสริมและพัฒนากิจการกีฬานันทนาการในท้องถิ่น

กลยุทธ์/แนวทางการพัฒนาที่ ๓ ส่งเสริม สนับสนุน อนุรักษ์ฟื้นฟู สืบสาน เผยแพร่ ขนบธรรมเนียม ประเพณี ศิลปวัฒนธรรม ภูมิปัญญาท้องถิ่น

### ยุทธศาสตร์ที่ ๕ การอนุรักษ์ ฟื้นฟูทรัพยากรธรรมชาติและสิ่งแวดล้อม

กลยุทธ์/แนวทางการพัฒนาที่ ๑ อนุรักษ์ ฟื้นฟู ทรัพยากรธรรมชาติและสิ่งแวดล้อม

กลยุทธ์/แนวทางการพัฒนาที่ ๒ การสร้างองค์ความรู้ ปลูกจิตสำนึกในการจัดการ ทรัพยากรธรรมชาติและสิ่งแวดล้อม

### ยุทธศาสตร์ที่ ๖ การพัฒนาด้านนวัตกรรม วิทยาศาสตร์และเทคโนโลยีสารสนเทศ

กลยุทธ์/แนวทางการพัฒนาที่ ๑ ส่งเสริมและพัฒนาระบบฐานข้อมูลเทคโนโลยีสารสนเทศ

## ๒.๗ จุดยืนทางยุทธศาสตร์ (Positioning)

**จุดยืนทางยุทธศาสตร์** ความมุ่งมั่นอันแน่วแน่ในการวางแผนพัฒนาท้องถิ่น เพื่อให้บรรลุวิสัยทัศน์ขององค์กรปกครองส่วนท้องถิ่น คือ “ชุมชนน่าอยู่ เชิดชูวัฒนธรรม เกษตรกรรมก้าวหน้า พัฒนาอย่างยั่งยืน” ตามสภาพพื้นที่ขององค์การบริหารส่วนตำบลทุ่งหัวช้างประชาชนส่วนใหญ่ประกอบอาชีพด้านการทำการเกษตรกรรม ผลผลิตจากการทำการเกษตรกรรมส่วนใหญ่จะเป็น ข้าว มันฝรั่ง ถั่วแระ ข้าวโพด ลำไย จึงมุ่งส่งเสริมด้านการพัฒนาการเกษตรกรรม และประชาชนส่วนใหญ่เป็นคนชนเผ่ากะเหรี่ยง พุฒภาษากะเหรี่ยง จึงมุ่งส่งเสริม สนับสนุนและพัฒนาด้านการศึกษาควบคู่กับการดำเนินชีวิตตามวิถีชุมชน

### นโยบายการบริหารของนายกองค์การบริหารส่วนตำบลทุ่งหัวช้าง มีดังนี้

#### ๑. นโยบายเร่งด่วน

๑.๑ เปิดโอกาสให้ประชาชนผู้นำชุมชนผู้ทรงคุณวุฒิเข้าถึงและมีส่วนร่วมในการแสดงความคิดเห็นเพื่อใช้เป็นข้อมูลในการพัฒนาตำบลทุ่งหัวช้างให้มีความเจริญก้าวหน้าต่อไปในอนาคต

๑.๒ จัดสำรวจถนนทุกเส้นทางที่มีอยู่เพื่อดำเนินการซ่อมแซมส่วนที่เสียหายให้คงสภาพพร้อมใช้งาน

๑.๓ ดำเนินการติดตั้งไฟฟ้าส่องสว่าง ตามเส้นทางหลักทุกหมู่บ้านตามความจำเป็นและเหมาะสมเพื่อความปลอดภัยในชีวิตและทรัพย์สินของประชาชน

๑.๔ ปรับปรุงการให้บริการเกี่ยวกับการอนุมัติการออกใบอนุญาตของผู้มาติดต่อราชการประเภทต่างๆ ให้มีความสะดวก รวดเร็ว ลดขั้นตอนการดำเนินงานเพื่อให้ผู้รับบริการมีความพึงพอใจและเป็นการสร้างแรงจูงใจให้ผู้ประกอบการกิจการลงทุนมีความเชื่อมั่นและเข้ามาลงทุนในพื้นที่ได้อย่างมั่นใจ

#### ๒. นโยบายด้านโครงสร้างพื้นฐาน

๒.๑ ดำเนินการก่อสร้างและปรับปรุงถนนสายหลักและถนนสายรองให้เป็นถนนที่ได้มาตรฐานประชาชนสามารถใช้ประโยชน์ได้ตลอดปีรวมถึงถนนสัญจร เพื่อขนส่งสินค้าทางการเกษตรให้รวดเร็วและปลอดภัย

๒.๒ ดำเนินการก่อสร้าง พัฒนา ปรับปรุง ซ่อมแซมระบบน้ำประปาบำรุงรักษาแหล่งน้ำเพื่อการเกษตร การอุปโภคบริโภค

๒.๓ ขยายการบริการไฟฟ้าสาธารณะเพื่ออำนวยความสะดวกให้แก่ประชาชนรวมถึงพัฒนาระบบจำหน่ายไฟฟ้าให้เพียงพอต่อความต้องการของประชาชน

๒.๔ รักษาความสะอาดของถนน ทางน้ำและที่สาธารณะ รวมทั้งกำจัดขยะมูลฝอยและป้องกันบรรเทาสาธารณภัย

#### ๓. นโยบายด้านเศรษฐกิจ

๓.๑ สนับสนุน ส่งเสริมการเกษตรแบบผสมผสานเกษตรทางเลือกและเกษตรอินทรีย์รวมทั้งส่งเสริมกระบวนการเรียนรู้แก่เกษตรกร

๓.๒ ส่งเสริมอาชีพและพัฒนาฝีมือแรงงาน และเพิ่มรายได้ให้กับประชาชนโดยยึดหลักปรัชญาของเศรษฐกิจพอเพียงตามแนวพระราชดำริ

๓.๓ ส่งเสริมให้ประชาชนได้นำภูมิปัญญาท้องถิ่นมาใช้ให้เกิดประโยชน์เพื่อเพิ่มรายได้ให้แก่คนในท้องถิ่น

๓.๔ ส่งเสริมให้มีการรวมกลุ่ม/จัดตั้งกลุ่มอาชีพต่าง ๆ แต่ละกลุ่มในเขตตำบลร่วมกับหน่วยงานที่เกี่ยวข้อง เพื่อศึกษาถึงปัญหาและแนวทางแก้ไขตลอดจนกำหนดยุทธศาสตร์ในการดำเนินการอย่างเป็นระบบและสามารถสร้างเครือข่ายร่วมกับตำบลอื่นได้ต่อไป

#### **๔. นโยบายด้านสังคม การศึกษา ศาสนา วัฒนธรรมสาธารณสุขและกีฬา**

๔.๑ พัฒนาและปรับปรุงศูนย์พัฒนาเด็กเล็กในเขตตำบลให้มีสภาพแวดล้อมที่ดี มีคุณภาพเพื่อเตรียมความพร้อมของเด็กก่อนเข้าสู่ระบบโรงเรียน

๔.๒ สนับสนุนค่าพาหนะ วัสดุ อุปกรณ์ สื่อการเรียนการสอนเพื่อการศึกษาให้แก่เด็ก นักเรียน เยาวชนและประชาชนในเขตพื้นที่

๔.๓ สนับสนุนเครือข่ายอินเทอร์เน็ตความเร็วสูงให้ทั่วทุกชุมชน

๔.๔ จัดให้มีสวัสดิการสำหรับผู้สูงอายุ ผู้พิการ ผู้ป่วยเอดส์ให้ทั่วถึงทุกหมู่บ้าน

๔.๕ จัดให้มีการอนุรักษ์ส่งเสริมขนบธรรมเนียมประเพณีสำคัญประจำหมู่บ้าน วันสำคัญทางศาสนา

๔.๖ เผ่าระวัง ติดตาม สถานการณ์โรคระบาดและโรคติดต่อที่อาจเกิดขึ้นในเขตตำบลทุ่งหัวช้าง

๔.๗ ส่งเสริมให้เด็ก เยาวชน ประชาชนด้านดนตรี และกีฬา ออกกำลังกายเพื่อสุขภาพ

๔.๘ สนับสนุนนโยบายรัฐบาลในการป้องกันยาเสพติด โดยจัดให้มีสนามกีฬาและจัดการแข่งขันกีฬา ระดับหมู่บ้านและระดับตำบล เพื่อเด็ก เยาวชนและประชาชนห่างไกลจากยาเสพติด

๔.๙ สนับสนุนกิจกรรมกลุ่มเด็กและเยาวชน สตรีแม่บ้าน อสม. อปพร.ภายในตำบลทุ่งหัวช้าง

๔.๑๐ ส่งเสริมและสนับสนุนการรักษาพยาบาล รับ-ส่ง ผู้ป่วยหรือเกิดเหตุฉุกเฉิน

#### **๕. นโยบายด้านสิ่งแวดล้อมและทรัพยากรธรรมชาติ**

๕.๑ รณรงค์ให้ประชาชนเห็นคุณค่า หวงแหน ทรัพยากรธรรมชาติในชุมชนสร้างจิตสำนึกต่อส่วนรวม ในการรักษาสิ่งแวดล้อมโดยเฉพาะทรัพยากรแหล่งน้ำป่าไม้ ธรรมชาติและสิ่งแวดล้อม

๕.๒ สนับสนุนการปรับปรุงภูมิทัศน์และทรัพยากรธรรมชาติให้คงสภาพที่สวยงามทั้งในองค์กรและในเขตพื้นที่

๕.๓ บริหารจัดการทรัพยากรธรรมชาติและสิ่งแวดล้อมโดยส่งเสริมให้มีการปลูกป่าชุมชน

#### **๖. นโยบายด้านการเมืองการบริหาร**

๖.๑ จัดบรรยากาศที่ว่าการองค์การบริหารส่วนตำบลให้เป็นบรรยากาศแห่งการต้อนรับประชาชน ด้วยการยิ้มแย้ม แจ่มใส เต็มใจบริการโดยยึดหลัก "การบริการ คือ งานของเรา เข้าถึง เข้าใจ พัฒนา"

๖.๒ เพิ่มทักษะความสามารถของพนักงานและพัฒนาาระบบเทคโนโลยีสารสนเทศให้มีประสิทธิภาพในการบริการประชาชนให้รวดเร็ว ถูกต้อง เสมอภาคและเป็นธรรม

๖.๓ ปรับปรุง และพัฒนารายได้ในด้านการจัดเก็บภาษีและค่าธรรมเนียมใบอนุญาตให้ทั่วถึงและเป็นธรรม

๖.๔ เน้นการบริหารราชการโดยเปิดโอกาสให้ประชาชนเข้ามามีส่วนร่วมในการบริหารจัดการมากขึ้น โดยการเสนอแนะ แสดงความคิดเห็นรวมถึงการติดตามตรวจสอบและประเมินผลการปฏิบัติงาน

๖.๕ เน้นการบริหารราชการโดยยึดหลักการบริหารจัดการบ้านเมืองที่ดี (ธรรมาภิบาล) ประกอบด้วย หลักนิติธรรม หลักคุณธรรม หลักความโปร่งใส หลักการมีส่วนร่วม สำนึกรับผิดชอบ หลักความคุ้มค่า

๖.๖ ปรับปรุงภูมิทัศน์และสภาพแวดล้อมในองค์กร พร้อมทั้งส่งเสริมคุณภาพและอนามัยสิ่งแวดล้อม

๒.๘ ความเชื่อมโยงของยุทธศาสตร์ในภาพรวม

ยุทธศาสตร์การพัฒนาจังหวัด	ยุทธศาสตร์การพัฒนาของ อปท. ในเขตจังหวัด	ยุทธศาสตร์การพัฒนา ของ อบต.
ย.๔ เมืองแห่งความมั่นคง มั่งคั่ง ยั่งยืน	ย.๓ เมืองแห่งคุณภาพชีวิต สุข ภาวะและสิ่งแวดล้อมที่ดี	ย.๑ การพัฒนาสังคม และความ มั่นคง
ย.๒ เมืองแห่งอุตสาหกรรม ผลิต อุตสาหกรรม และ เศรษฐกิจ สร้างสรรค์ ย.๓ เมืองแห่งเกษตรสุขภาพและ เกษตรนวัตกรรมสร้างสรรค์	ย.๒ เมืองแห่งนวัตกรรมการเกษตร อุตสาหกรรม และ เศรษฐกิจ สร้างสรรค์ ย.๓ เมืองแห่งคุณภาพชีวิต สุขภาวะและสิ่งแวดล้อมที่ดี	ย.๒ การพัฒนาโครงสร้าง พื้นฐาน
ย.๑ เมืองแห่งวัฒนธรรมอัตลักษณ์วิถี และการท่องเที่ยวเชิงสร้างสรรค์ ย.๒ เมืองแห่งอุตสาหกรรม ผลิต อุตสาหกรรม และ เศรษฐกิจ สร้างสรรค์ ย.๓ เมืองแห่งเกษตรสุขภาพและ เกษตรนวัตกรรมสร้างสรรค์	ย.๑ เมืองแห่งวัฒนธรรมความ หลากหลายและการท่องเที่ยวเชิง วัฒนธรรมในวิถีใหม่ ย.๒ เมืองแห่งนวัตกรรมการเกษตร อุตสาหกรรมและเศรษฐกิจ สร้างสรรค์	ย.๓ การส่งเสริมและพัฒนา เศรษฐกิจ การเกษตรและการ ท่องเที่ยว
ย.๔ เมืองแห่งความมั่นคง มั่งคั่ง ยั่งยืน	ย.๓ เมืองแห่งคุณภาพชีวิต สุข ภาวะและสิ่งแวดล้อมที่ดี ย.๔ เมืองแห่งภูมิปัญญาและการ เรียนรู้ตลอดชีวิต	ย.๔ การพัฒนาด้านศึกษา การ กีฬา ศาสนา ศิลปวัฒนธรรม และภูมิปัญญาท้องถิ่น
ย.๔ เมืองแห่งความมั่นคง มั่งคั่ง ยั่งยืน	ย.๓ เมืองแห่งคุณภาพชีวิต สุขภาวะและสิ่งแวดล้อมที่ดี	ย.๕ การอนุรักษ์ ฟื้นฟู ทรัพยากรธรรมชาติ และ สิ่งแวดล้อม
ย.๔ เมืองแห่งความมั่นคง มั่งคั่ง ยั่งยืน	ย.๔ เมืองแห่งภูมิปัญญาและการ เรียนรู้ตลอดชีวิต	ย.๖ การพัฒนาด้านการบริหาร จัดการ การพัฒนานวัตกรรม วิทยาศาสตร์และเทคโนโลยี

๓. การวิเคราะห์เพื่อพัฒนาท้องถิ่น

๓.๑ การวิเคราะห์กรอบการจัดทำยุทธศาสตร์ขององค์กรปกครองส่วน

ผลการวิเคราะห์ศักยภาพเพื่อประเมินสถานภาพการพัฒนาในปัจจุบันและโอกาสการพัฒนาในอนาคตของท้องถิ่นด้วยเทคนิค SWOT Analysis

ปัจจัยภายใน	
จุดแข็ง (Strength)	จุดอ่อน (Weakness)
<p><b>ด้านโครงสร้างพื้นฐาน</b></p> <p>๑. การคมนาคมเชื่อมโยงระหว่างหมู่บ้านได้อย่างสะดวก</p>	<p><b>ด้านโครงสร้างพื้นฐาน</b></p> <p>๑. ถนนบางสายในพื้นที่ชำรุดทำให้การคมนาคมไม่สะดวกโดยเฉพาะในช่วงฤดูฝน</p> <p>๒. แสงสว่างไม่เพียงพอ โดยเฉพาะทางแยกและทางโค้ง</p> <p>๓. บางครัวเรือนยังไม่มีไฟฟ้าและน้ำประปาใช้</p>
<p><b>ด้านการพัฒนาสังคมและวัฒนธรรม</b></p> <p>๑. มีการประชาสัมพันธ์ข้อมูลข่าวสารของรัฐอย่างทั่วถึง</p> <p>๒. มีวัฒนธรรม ประเพณีและวิถีชีวิตที่มีเอกลักษณ์</p>	<p><b>ด้านการพัฒนาสังคมและวัฒนธรรม</b></p> <p>๑. โบราณสถานโบราณวัตถุไม่ได้รับการปรับปรุงให้สวยงาม</p> <p>๒. งบประมาณไม่เพียงพอในการจัดงานประเพณีของแต่ละหมู่บ้าน</p>
<p><b>ด้านเศรษฐกิจ/การเกษตรและการท่องเที่ยว</b></p> <p>๑. มีภูมิทัศน์ตามธรรมชาติที่สวยงาม</p> <p>๒. เป็นแหล่งทำการเกษตร</p> <p>๓. มีภูมิปัญญาท้องถิ่นที่หลากหลาย เช่น การทอผ้ากะเหรี่ยง, การจักสาน</p>	<p><b>ด้านเศรษฐกิจ/ การเกษตรและการท่องเที่ยว</b></p> <p>๑. ขาดการพัฒนาและประชาสัมพันธ์แหล่งท่องเที่ยวภายในตำบล</p> <p>๒. ไม่มีเงินทุนในการประกอบอาชีพ</p> <p>๓. ไม่มีการจัดตั้งกลุ่มอาชีพตามที่ระเบียบกฎหมายกำหนด</p>
<p><b>ด้านการพัฒนาคุณภาพชีวิตและสาธารณสุข</b></p> <p>๑. มีโรงพยาบาลตำบลที่ทันสมัย</p> <p>๒. มี อสม. ครอบคลุมหมู่บ้าน</p>	<p><b>ด้านการพัฒนาคุณภาพชีวิตและสาธารณสุข</b></p> <p>๑. ประชาชนโดยเฉพาะกลุ่มวัยรุ่นส่วนใหญ่ขาดความรู้เกี่ยวกับยาเสพติด, โรคเอดส์, โรคไข้เลือดออก</p> <p>๒. คุณภาพชีวิตของผู้สูงอายุ/ผู้ยากไร้ยังไม่ได้รับการดูแลเอาใจใส่เท่าที่ควร</p> <p>๓. น้ำสำหรับบริโภคไม่สะอาดและไม่เพียงพอ</p> <p>๔. วัสดุอุปกรณ์ทางการแพทย์ไม่เพียงพอ</p>

<p><b>ด้านการเมือง การบริหาร</b></p> <p>๑. มีอิสระในการบริหารจัดการ</p> <p>๒. มีงบประมาณในการพัฒนาเป็นของตนเองและตรวจสอบได้</p> <p>๓. เจ้าหน้าที่ปฏิบัติงานตามกฎหมายและระเบียบที่ทางราชการกำหนด</p>	<p><b>ด้านการเมือง การบริหาร</b></p> <p>๑. งบประมาณการพัฒนาไม่เพียงพอ</p> <p>๒. ผู้นำชุมชนขาดความรู้เรื่องอำนาจหน้าที่ของตนในการปฏิบัติงาน</p> <p>๓. ประชาชนขาดความรู้ความสนใจในด้านการเมืองการปกครอง</p>
<p><b>ด้านการศึกษา และการกีฬา</b></p> <p>๑. มีสถานศึกษาระดับประถมศึกษาและมีการศึกษานอกระบบและการศึกษาตามอัธยาศัย</p> <p>๒. เด็กและเยาวชนให้ความสนใจด้านกีฬา</p>	<p><b>ด้านการศึกษา และการกีฬา</b></p> <p>๑. เยาวชนขาดคุณธรรมและจริยธรรม</p> <p>๒. เด็กในวัยเรียนไม่ได้รับการศึกษาที่สูงขึ้น</p> <p>๓. สื่อการเรียนการสอนในสถานศึกษาไม่เพียงพอ</p> <p>๔. สนามกีฬาประจำหมู่บ้านและอุปกรณ์กีฬามีไม่เพียงพอ</p>
<p><b>ด้านทรัพยากรธรรมชาติและสิ่งแวดล้อม</b></p> <p>๑. มีป่าไม้ในพื้นที่จำนวนมาก</p> <p>๒. มีแหล่งน้ำตามธรรมชาติจำนวนมาก</p>	<p><b>ด้านทรัพยากรธรรมชาติและสิ่งแวดล้อม</b></p> <p>๑. แหล่งน้ำในพื้นที่ไม่ได้รับการบำรุงรักษาเท่าที่ควร</p> <p>๒. น้ำสำหรับอุปโภคบริโภคไม่สะอาด</p> <p>๓. ขาดการจัดเก็บและกำจัดขยะมูลฝอยอย่างเป็นระบบ</p> <p>๔. บางพื้นที่มีน้ำอุปโภคบริโภคไม่เพียงพอ</p>

<b>ปัจจัยภายนอก</b>	
<b>โอกาส (Opportunity)</b>	<b>อุปสรรค (Threat)</b>
<p>๑. นโยบายของรัฐบาลในการแก้ไขปัญหาความยากจนและพัฒนาคุณภาพชีวิตของประชาชน</p> <p>๒. นโยบายการพัฒนาด้านการลงทุน การค้าและการตลาดและการเชื่อมโยงการท่องเที่ยว</p> <p>๓. นโยบายการปรามปราบยาเสพติดและผู้มีอิทธิพลอย่างจริงจัง</p> <p>๔. นโยบายของรัฐบาลเอื้อต่อการพัฒนา OTOP</p> <p>๕. นโยบายของรัฐบาลสนับสนุนระบบเทคโนโลยีสารสนเทศ (IT) การวิจัย และนวัตกรรม</p> <p>๖. นโยบายที่ดิน ทรัพยากรธรรมชาติและสิ่งแวดล้อม</p> <p>๗. นโยบายการบริหารกิจการบ้านเมืองที่ดี</p> <p>๘. พ.ร.บ. กำหนดแผนและขั้นตอนการกระจายอำนาจให้แก่องค์กรปกครองส่วนท้องถิ่น พ.ศ. ๒๕๔๒ ทำให้ท้องถิ่นมีบทบาทในการพัฒนาเพิ่มขึ้น</p>	<p>๑. เด็กและเยาวชนลี้ภัยวัฒนธรรมไทย ชอบเลียนแบบวัฒนธรรมตะวันตก ทำให้เกิดปัญหาวัยรุ่นในด้านต่าง ๆ</p> <p>๒. ผลกระทบจากความขัดแย้งทางการเมืองระดับประเทศ</p> <p>๓. กฎระเบียบบางประการไม่เอื้อต่อการประกอบอาชีพท้องถิ่นบางประเภท</p> <p>๔. ภัยจากการใช้สารเคมี มีแนวโน้มรุนแรงและแพร่ขยายมากขึ้น</p> <p>๕. ต่างประเทศใช้นโยบายกีดกันทางการค้าสำหรับสินค้าเกษตร และนโยบายการค้าเสรีมีผลต่อสินค้าเกษตร ทั้งการบริโภคและการส่งออก</p>

### ผลการวิเคราะห์ศักยภาพ (SWOT ANALYSIS)

จากการศึกษาข้อมูลสภาพทั่วไปขององค์การบริหารส่วนตำบลทุ่งหัวช้างในภาพรวมแล้ว ได้นำมา กำหนดประเด็นต่างๆ เพื่อวิเคราะห์ศักยภาพการพัฒนาขององค์การบริหารส่วนตำบลทุ่งหัวช้าง โดยอาศัย เทคนิค SWOT ANALYSIS ซึ่งเป็นการวิเคราะห์จุดแข็ง (Strength) ,จุดอ่อน (Weakness) ปัจจัยภายในหรือ สภาวะแวดล้อมในเขตพื้นที่บริหารงาน และการวิเคราะห์ถึงโอกาส (Opportuniity และภาวะคุกคามหรือ ข้อจำกัด (Threat) ซึ่งเป็นปัจจัยภายนอกหรือสภาวะแวดล้อมภายนอก (Externat Factors) รายละเอียด เป็นไปตามตารางการวิเคราะห์

#### ๓.๒ การประเมินสถานการณ์สภาพแวดล้อมภายนอกที่เกี่ยวข้อง

#### ผลการวิเคราะห์ปัญหาและความต้องการขององค์การบริหารส่วนตำบล

ประเด็นปัญหา	สภาพปัญหา	ความต้องการ
<b>๑. ด้านโครงสร้างพื้นฐาน</b> ๑.๑ ถนน ๑.๒ ไฟฟ้า	๑.๑ ถนนบางสายชำรุด น้ำท่วมขัง ทำให้ การคมนาคม ไม่สะดวก/ไม่ปลอดภัย โดยเฉพาะในฤดูฝน ๑.๒ แสงสว่างไม่เพียงพอโดยเฉพาะ ทางแยก ทำให้เกิดอุบัติเหตุได้ง่ายและ บางครัวเรือนยังไม่มีไฟฟ้าใช้	๑.๑ ก่อสร้าง/ปรับปรุง/ซ่อมแซม ถนนให้ใช้งานได้ สะดวก ปลอดภัย ๑.๒ ก่อสร้างวางระบายน้ำ ๑.๓ ติดตั้งไฟฟ้าสาธารณะ บริเวณจุดเสี่ยง ๑.๔ ขยายเขตไฟฟ้าให้ ครอบคลุมทุกครัวเรือน
<b>๒.ด้านแหล่งน้ำ</b> ๒.๑ แหล่งน้ำสำหรับอุปโภค-บริโภค และการเกษตร	๒.๑ ไม่มีฝายน้ำล้นกักเก็บน้ำ และฝาย บางแห่งชำรุดเสียหาย ๒.๒ บ่อบาดาลมีไม่เพียงพอ ๒.๓ ประชาชนบางครัวเรือนยังไม่มี น้ำประปาใช้ ๒.๔ แหล่งน้ำต้นเงิน	๒.๑ ก่อสร้าง /ซ่อมแซม ฝายน้ำล้น ๒.๒ ขุดเจาะบ่อบาดาล ๒.๓ ขุดลอกแหล่งน้ำที่ต้นเงิน
<b>๓. ด้านจัดระเบียบชุมชน/สังคมและ การรักษาความสงบเรียบร้อย</b> ๓.๑ การป้องกันและบรรเทาสาธารณภัย ๓.๒ การจราจรภายในตำบล	๓.๑ ประชาชนไม่สามารถช่วยเหลือ ตนเองได้ในเบื้องต้นกรณีประสบภัย ต่าง ๆ ๓.๒ ประชาชนได้รับอุบัติเหตุตามทาง แยกทาง ทางโค้ง ขาดความรู้เกี่ยวกับการ ขับขี่ที่ถูกต้องตามกฎหมายจราจร	๓.๑ ให้ ความช่วยเหลือ ผู้ประสบสาธารณภัยต่าง ๆ อย่างทั่วถึง ๓.๒ ติดตั้งสัญญาณไฟและ ป้ายบอกเส้นทางตามทางแยก ทางโค้งภายในตำบล ให้ความรู้

ปัญหา	สภาพปัญหา	ความต้องการ
๓.๓ การรักษาความสงบเรียบร้อย	๓.๓ ไม่มีสัญญาณไฟและป้ายบอกเส้นทาง	เกี่ยวกับการขับขี่ที่ถูกต้องตามกฎหมายจราจร
<b>๔.ด้านเศรษฐกิจ การท่องเที่ยว</b>		
๔.๑ การส่งเสริมอาชีพ	๔.๑ ประชาชนขาดการรวมกลุ่มอาชีพ	๔.๑ ส่งเสริมการรวมกลุ่มอาชีพต่างๆเช่น กลุ่มทอผ้ากี่เอว ,ทอผ้าไหม , จักสาน ฯลฯ
	๔.๒ ประชาชนขาดเงินทุนหมุนเวียนในการประกอบอาชีพ	๔.๒ เงินทุนหมุนเวียนในการประกอบอาชีพ
	๔.๓ ประชาชนมีต้นทุนในการทำเกษตรสูงมากเนื่องจากซื้อปุ๋ยเคมีและยากำจัดแมลงจำนวนมาก	๔.๓ ส่งเสริมการทำน้ำหมักชีวภาพและผลิตสารชีวภัณฑ์ในครัวเรือน
๔.๒ การประชาสัมพันธ์แหล่งท่องเที่ยว	๔.๒ การประชาสัมพันธ์แหล่งท่องเที่ยวยังมีไม่เพียงพอและไม่ต่อเนื่อง	๔.๒ จัดทำป้ายและสื่อสิ่งพิมพ์เพื่อประชาสัมพันธ์ให้มากขึ้น
<b>๕. ด้านสาธารณสุขและสิ่งแวดล้อม</b>		
๕.๑ โรคไข้เลือดออก	๕.๑ ในช่วงฤดูฝนมีลูกน้ำยุงลายเป็นจำนวนมากทำให้เกิดโรคไข้เลือดออก	๕.๑ กำจัดลูกน้ำยุงลายโดยการพ่นหมอกควันและแจกทรายอะเบท
๕.๒ โรคเอดส์	๕.๒ ประชาชนขาดความรู้เกี่ยวกับโรคเอดส์	๕.๒ รณรงค์ให้ความรู้เกี่ยวกับโรคเอดส์
๕.๓ โรคระบาดในสัตว์เลี้ยง	๕.๓ การแพร่ระบาดของโรค	๕.๓ รณรงค์ให้ความรู้เกี่ยวกับการป้องกันและระงับโรคติดต่อในสัตว์เลี้ยง
๕.๔ อุปกรณ์ทางการแพทย์	๕.๔ ไม่มีเครื่องวัดความดันและตรวจน้ำตาลในหมู่บ้านทำให้ไม่สะดวกในการดูแลสุขภาพเบื้องต้น	๕.๔ เครื่องวัดความดันและเครื่องตรวจน้ำตาลประจำหมู่บ้าน

ปัญหา	สภาพปัญหา	ความต้องการ
<p><b>๖. ด้านการศึกษา กีฬา ศาสนาและวัฒนธรรม</b></p> <p>๖.๑ สื่อการเรียนการสอน</p> <p>๖.๒ เด็กและเยาวชน</p> <p>๖.๓ สนามกีฬา/อุปกรณ์กีฬา</p> <p>๖.๔ โบราณสถานและโบราณวัตถุ</p> <p>๖.๕ งานประเพณีท้องถิ่น</p>	<p>๖.๑ สื่อการเรียนการสอนในสถานศึกษาไม่เพียงพอ</p> <p>๖.๒ เด็กและเยาวชนด้อยคุณธรรม จริยธรรม</p> <p>๖.๓ สนามกีฬาประจำหมู่บ้านมีไม่เพียงพอที่จะให้บริการประชาชน</p> <p>๖.๔ โบราณสถานและโบราณวัตถุก่อสร้างมาเป็นเวลานานขาดการบูรณปฏิสังขรณ์</p> <p>๖.๕ ประชาชนขาดเงินในการจัดงานประเพณีในแต่ละท้องถิ่น</p>	<p>๖.๑ สนับสนุนสื่อการเรียนการสอนให้สถานศึกษา</p> <p>๖.๒ อบรมให้ความรู้ด้านคุณธรรมและจริยธรรมของเด็กและเยาวชนในตำบล</p> <p>๖.๓ ก่อสร้างสนามกีฬาเพิ่มขึ้นและปรับปรุงให้ใช้งานได้ดี พร้อมสนับสนุนอุปกรณ์กีฬาอย่างต่อเนื่อง</p> <p>๖.๔ ต้องการให้บูรณะปฏิสังขรณ์โบราณสถานและโบราณวัตถุให้แข็งแรงและสวยงาม</p> <p>๖.๕ ให้การส่งเสริมและสนับสนุนเงินในการจัดงานประเพณีต่าง ๆ</p>
<p><b>๗. ด้านการอนุรักษ์ทรัพยากรธรรมชาติและสิ่งแวดล้อม</b></p> <p>๗.๑ ปัญหาขยะมูลฝอย</p> <p>๗.๒ ปัญหาทรัพยากรธรรมชาติ</p> <p>๗.๓ ปัญหาสิ่งแวดล้อม</p>	<p>๗.๑ ขยะและสิ่งปฏิกูลในตำบลในแต่ละวันมีจำนวนมากและไม่มีที่ทิ้งขยะ</p> <p>๗.๒ ทรัพยากรธรรมชาติถูกทำลาย</p> <p>๗.๓ หมอกควันและไฟป่า</p>	<p>๗.๑ ต้องการสถานที่ทิ้งขยะหรือเตาเผาขยะที่ถูกสุขลักษณะและถึงขยะประจำครัวเรือน</p> <p>๗.๒ ส่งเสริมการอนุรักษ์ทรัพยากรธรรมชาติ</p> <p>๗.๓ จัดทำแนวป้องกันไฟป่า</p>
<p><b>๘. ด้านการเมืองการบริหารจัดการ</b></p> <p>๘.๑ ประชาชนขาดความรู้ในด้านการเมืองการปกครอง</p> <p>๘.๒ อำนาจหน้าที่ของผู้นำชุมชน</p>	<p>๘.๑ ประชาชนขาดความรู้ในด้านการเมืองการปกครอง</p> <p>๘.๒ ผู้นำชุมชนขาดความรู้เรื่องอำนาจหน้าที่ของตนในการปฏิบัติงาน</p>	<p>๘.๑ ต้องการให้ส่งเสริมความรู้เกี่ยวกับระบอบประชาธิปไตยแก่ประชาชน</p> <p>๘.๒ ต้องการให้เพิ่มประสิทธิภาพความรู้ของผู้นำชุมชน</p>

**ส่วนที่ ๓**  
**การนำแผนพัฒนาท้องถิ่นไปสู่การปฏิบัติ**

**๑. ยุทธศาสตร์การพัฒนาและแผนงาน**

ที่	ยุทธศาสตร์	ด้าน	แผนงาน	หน่วยงาน รับผิดชอบหลัก	หน่วยงาน สนับสนุน
๑	การพัฒนาสังคมและ ความมั่นคงของมนุษย์	บริหารทั่วไป	บริหารงานทั่วไป	สำนักปลัด	ทุกส่วน ราชการ ในสังกัด องค์การ บริหารส่วน ตำบล ทุ่งหัวช้าง/ อบจ.ลำพูน/ จังหวัด ลำพูน/กรม ส่งเสริมการ ปกครอง ท้องถิ่น
			การรักษาความ สงบภายใน	สำนักปลัด	
		บริการชุมชนและ สังคม	สาธารณสุข	สำนักปลัด	
			สังคมสงเคราะห์	กองสวัสดิการ	
			สร้างความเข้มแข็ง ของชุมชน	สำนักปลัด กองสวัสดิการ	
๒	พัฒนาระบบ โครงสร้างพื้นฐาน	บริการชุมชนและ สังคม	เคหะและชุมชน	กองช่าง	
		การเศรษฐกิจ	อุตสาหกรรมและ การโยธา	กองช่าง	
๓	ส่งเสริมและ พัฒนาเศรษฐกิจ การเกษตรและ การท่องเที่ยว	บริการชุมชนและ สังคม	สร้างความเข้มแข็ง ของชุมชน	กองสวัสดิการ	
			การศาสนา วัฒนธรรมและ นันทนาการ	กองการศึกษา	
		การเศรษฐกิจ	การเกษตร	สำนักปลัด	
๔	พัฒนาด้าน การศึกษา การกีฬา ศาสนา ศิลปวัฒนธรรม และภูมิปัญญาท้องถิ่น	บริการชุมชนและ สังคม	การศึกษา	กองการศึกษา	
			การศาสนา วัฒนธรรมและ นันทนาการ	กองการศึกษา	

๕	การอนุรักษ์ ฟื้นฟู ทรัพยากรธรรมชาติ และสิ่งแวดล้อม	บริหารทั่วไป	การรักษาความ สงบภายใน	สำนักปลัด
		บริการชุมชนและ สังคม	เคหะและชุมชน	สำนักปลัด
		การเศรษฐกิจ	การเกษตร	สำนักปลัด
๖	การพัฒนาด้าน นวัตกรรม วิทยาศาสตร์และ เทคโนโลยี			
รวม	๖ ยุทธศาสตร์	๓ ด้าน	๑๐ แผนงาน	๔ หน่วยงาน

บัญชีสรุปโครงการพัฒนา  
แผนพัฒนาท้องถิ่น (พ.ศ.๒๕๖๖ - ๒๕๗๐)  
องค์การบริหารส่วนตำบลทุ่งหัวช้าง

แบบ ผ .๐๑

ยุทธศาสตร์	ปี ๒๕๖๖		ปี ๒๕๖๗		ปี ๒๕๖๘		ปี ๒๕๖๙		ปี ๒๕๗๐		รวม ๕ ปี	
	จำนวนโครงการ	งบประมาณ (บาท)	จำนวนโครงการ	งบประมาณ (บาท)	จำนวนโครงการ	งบประมาณ (บาท)	จำนวนโครงการ	งบประมาณ (บาท)	จำนวนโครงการ	งบประมาณ (บาท)	จำนวนโครงการ	งบประมาณ (บาท)
๑) ยุทธศาสตร์การพัฒนาสังคมและความมั่นคงของมนุษย์												
๑.๑ แผนงานบริหารงานทั่วไป	๒	๖๐,๐๐๐	๒	๖๐,๐๐๐	๒	๖๐,๐๐๐	๒	๖๐,๐๐๐	๒	๖๐,๐๐๐	๑๐	๓๐๐,๐๐๐
๑.๒ แผนงานการรักษาความสงบภายใน	๖	๖๒๐,๐๐๐	๖	๖๒๐,๐๐๐	๖	๖๒๐,๐๐๐	๖	๖๒๐,๐๐๐	๖	๖๒๐,๐๐๐	๓๐	๓,๑๐๐,๐๐๐
๑.๓ แผนงานสาธารณสุข	๕	๔๒๐,๐๐๐	๕	๔๒๐,๐๐๐	๕	๔๒๐,๐๐๐	๕	๔๒๐,๐๐๐	๕	๔๒๐,๐๐๐	๒๕	๒,๑๐๐,๐๐๐
๑.๔ แผนงานสังคมสงเคราะห์	๑	๑๐,๐๐๐	๑	๑๐,๐๐๐	๑	๑๐,๐๐๐	๑	๑๐,๐๐๐	๑	๑๐,๐๐๐	๕	๕๐,๐๐๐
๑.๕ แผนงานสร้างความเข้มแข็งของชุมชน	๖	๙๐,๐๐๐	๖	๙๐,๐๐๐	๖	๙๐,๐๐๐	๖	๙๐,๐๐๐	๖	๙๐,๐๐๐	๓๐	๔๕๐,๐๐๐
<b>รวม</b>	<b>๒๐</b>	<b>๑,๒๐๐,๐๐๐</b>	<b>๒๐</b>	<b>๑,๒๐๐,๐๐๐</b>	<b>๒๐</b>	<b>๑,๒๐๐,๐๐๐</b>	<b>๒๐</b>	<b>๑,๒๐๐,๐๐๐</b>	<b>๒๐</b>	<b>๑,๒๐๐,๐๐๐</b>	<b>๘๕</b>	<b>๖,๐๐๐,๐๐๐</b>
๒) ยุทธศาสตร์การพัฒนาระบบโครงสร้างพื้นฐาน												
๒.๑ แผนงานเคหะและชุมชน	๐	๐	๐	๐	๐	๐	๐	๐	๐	๐	๐	๐
๒.๒ แผนงานอุตสาหกรรมและการโยธา	๓๙	๑๙,๒๕๗,๐๐๐	๗	๒,๔๔๓,๐๐๐	๔	๓,๑๐๓,๐๐๐	๖	๒,๔๓๗,๙๔๙	๓	๑,๓๔๓,๐๐๐	๕๙	๒๘,๕๘๓,๙๔๙
<b>รวม</b>	<b>๓๙</b>	<b>๑๙,๒๕๗,๐๐๐</b>	<b>๗</b>	<b>๒,๔๔๓,๐๐๐</b>	<b>๔</b>	<b>๓,๑๐๓,๐๐๐</b>	<b>๖</b>	<b>๒,๔๓๗,๙๔๙</b>	<b>๓</b>	<b>๑,๓๔๓,๐๐๐</b>	<b>๕๙</b>	<b>๒๘,๕๘๓,๙๔๙</b>
๓) ยุทธศาสตร์การส่งเสริมและพัฒนาเศรษฐกิจ การเกษตรและการท่องเที่ยว												
๓.๑ แผนงานสร้างความเข้มแข็งของชุมชน	๑	๑๐๐,๐๐๐	๑	๑๐๐,๐๐๐	๑	๑๐๐,๐๐๐	๑	๑๐๐,๐๐๐	๑	๑๐๐,๐๐๐	๕	๕๐๐,๐๐๐
๓.๒ แผนงานการศาสนาวัฒนธรรมและนันทนาการ	๓	๑๒๐,๐๐๐	๓	๑๘๐,๐๐๐	๓	๑๒๐,๐๐๐	๓	๑๒๐,๐๐๐	๓	๑๒๐,๐๐๐	๑๕	๖๖๐,๐๐๐
๓.๓ แผนงานการเกษตร	๑	๑๐๐,๐๐๐	๑	๑๐๐,๐๐๐	๑	๑๐๐,๐๐๐	๑	๑๐๐,๐๐๐	๑	๑๐๐,๐๐๐	๕	๕๐๐,๐๐๐
<b>รวม</b>	<b>๕</b>	<b>๓๒๐,๐๐๐</b>	<b>๕</b>	<b>๓๘๐,๐๐๐</b>	<b>๕</b>	<b>๓๒๐,๐๐๐</b>	<b>๕</b>	<b>๓๒๐,๐๐๐</b>	<b>๕</b>	<b>๓๒๐,๐๐๐</b>	<b>๒๐</b>	<b>๑,๖๖๐,๐๐๐</b>

บัญชีสรุปโครงการพัฒนา  
แผนพัฒนาท้องถิ่น (พ.ศ.๒๕๖๖ - ๒๕๗๐)  
องค์การบริหารส่วนตำบลทุ่งหัวช้าง

แบบ ผ .๐๑

ยุทธศาสตร์	ปี ๒๕๖๖		ปี ๒๕๖๗		ปี ๒๕๖๘		ปี ๒๕๖๙		ปี ๒๕๗๐		รวม ๕ ปี	
	จำนวนโครงการ	งบประมาณ (บาท)	จำนวนโครงการ	งบประมาณ (บาท)	จำนวนโครงการ	งบประมาณ (บาท)	จำนวนโครงการ	งบประมาณ (บาท)	จำนวนโครงการ	งบประมาณ (บาท)	จำนวนโครงการ	งบประมาณ (บาท)
๔) ยุทธศาสตร์การพัฒนาด้านการศึกษา การกีฬา ศาสนาศิลปวัฒนธรรมและภูมิปัญญาท้องถิ่น												
๔.๑ แผนงานการศึกษา	๒๐	๖,๗๙๓,๘๙๗	๑๘	๖,๗๒๘,๙๔๗	๑๗	๖,๗๑๒,๙๔๗	๑๗	๖,๗๑๒,๙๔๗	๑๗	๖,๗๑๗,๙๔๗	๘๙	๓๓,๖๖๖,๖๘๕
๔.๒ แผนงานศาสนา วัฒนธรรมและนันทนาการ	๘	๗๐๐,๐๐๐	๙	๗๐๐,๐๐๐	๘	๕๖๐,๐๐๐	๘	๕๖๐,๐๐๐	๘	๕๖๐,๐๐๐	๔๑	๒,๕๒๐,๐๐๐
<b>รวม</b>	<b>๒๘</b>	<b>๗,๔๙๓,๘๙๗</b>	<b>๒๗</b>	<b>๗,๔๒๘,๙๔๗</b>	<b>๒๕</b>	<b>๗,๒๗๒,๙๔๗</b>	<b>๒๕</b>	<b>๗,๒๗๒,๙๔๗</b>	<b>๒๕</b>	<b>๗,๒๗๗,๙๔๗</b>	<b>๑๓๐</b>	<b>๓๖,๑๘๖,๖๘๕</b>
๕) ยุทธศาสตร์การอนุรักษ์ ฟื้นฟูทรัพยากร ธรรมชาติและสิ่งแวดล้อม												
๕.๑ แผนงานการรักษาความสงบภายใน	๑	๒๕,๐๐๐	๑	๒๕,๐๐๐	๑	๒๕,๐๐๐	๑	๒๕,๐๐๐	๑	๒๕,๐๐๐	๕	๑๒๕,๐๐๐
๕.๒ แผนงานเคหะและชุมชน	๑	๒๐,๐๐๐	๑	๒๐,๐๐๐	๑	๒๐,๐๐๐	๑	๒๐,๐๐๐	๑	๒๐,๐๐๐	๕	๑๐๐,๐๐๐
๕.๓ แผนงานการเกษตร	๓	๓๔๐,๐๐๐	๓	๓๔๐,๐๐๐	๓	๓๔๐,๐๐๐	๓	๓๔๐,๐๐๐	๓	๓๔๐,๐๐๐	๑๕	๑,๗๐๐,๐๐๐
<b>รวม</b>	<b>๕</b>	<b>๓๘๕,๐๐๐</b>	<b>๕</b>	<b>๓๘๕,๐๐๐</b>	<b>๕</b>	<b>๓๘๕,๐๐๐</b>	<b>๕</b>	<b>๓๘๕,๐๐๐</b>	<b>๕</b>	<b>๓๘๕,๐๐๐</b>	<b>๒๕</b>	<b>๑,๙๒๕,๐๐๐</b>
๖) ยุทธศาสตร์การพัฒนาด้านนวัตกรรม วิทยาศาสตร์และเทคโนโลยี	๐	-	-	-	-	-	-	-	-	-	๐	-
<b>รวม</b>	<b>๐</b>	<b>๐</b>	<b>๐</b>	<b>๐</b>	<b>๐</b>	<b>๐</b>	<b>๐</b>	<b>๐</b>	<b>๐</b>	<b>๐</b>	<b>๐</b>	<b>๐</b>
<b>รวมทั้งสิ้น</b>	<b>๓๓</b>	<b>๒๘,๖๕๕,๘๙๗</b>	<b>๖๔</b>	<b>๑๑,๘๑๖,๙๔๗</b>	<b>๕๙</b>	<b>๑๒,๒๘๐,๙๔๗</b>	<b>๖๑</b>	<b>๑๑,๖๑๕,๘๙๖</b>	<b>๕๘</b>	<b>๑๐,๕๒๕,๙๔๗</b>	<b>๓๑๙</b>	<b>๓๙,๓๕๕,๖๓๔</b>

บัญชีสรุปโครงการพัฒนา ที่นำมาจากแผนพัฒนาหมู่บ้าน  
องค์การบริหารส่วนตำบลทุ่งหัวช้าง

โครงการพัฒนาที่นำมาจากแผนพัฒนาหมู่บ้านและแผนพัฒนาชุมชน	ปี ๒๕๖๖		ปี ๒๕๖๗		ปี ๒๕๖๘		ปี ๒๕๖๙		ปี ๒๕๗๐		รวม ๕ ปี	
	จำนวนโครงการ	งบประมาณ (บาท)	จำนวนโครงการ	งบประมาณ (บาท)	จำนวนโครงการ	งบประมาณ (บาท)	จำนวนโครงการ	งบประมาณ (บาท)	จำนวนโครงการ	งบประมาณ (บาท)	จำนวนโครงการ	งบประมาณ (บาท)
๑.ยุทธศาสตร์ที่ ๒ การพัฒนาระบบโครงสร้างพื้นฐาน												
๑.๑ แผนงานเคหะและชุมชน	๑	๕๐๐,๐๐๐	๐	๐	๑	๓๐๐,๐๐๐	๒	๖๐๐,๐๐๐	๓	๑,๕๐๐,๐๐๐	๗	๒,๙๐๐,๐๐๐
๑.๒ แผนงานอุตสาหกรรมและการโยธา	๕๓	๑๙,๓๐๙,๔๓๔	๓๑	๑๓,๓๓๖,๔๓๓	๓๔	๑๔,๓๑๘,๔๓๒	๒๙	๒๖,๑๘๗,๒๓๑	๒๖	๒๙,๓๐๕,๔๓๐	๑๗๓	๑๐๒,๔๕๖,๙๖๐
<b>รวม</b>	<b>๕๔</b>	<b>๑๙,๘๐๙,๔๓๔</b>	<b>๓๑</b>	<b>๑๓,๓๓๖,๔๓๓</b>	<b>๓๕</b>	<b>๑๔,๖๑๘,๔๓๒</b>	<b>๓๑</b>	<b>๒๖,๗๘๗,๒๓๑</b>	<b>๒๙</b>	<b>๓๐,๘๐๕,๔๓๐</b>	<b>๑๘๐</b>	<b>๑๐๕,๓๕๖,๙๖๐</b>
๒.ยุทธศาสตร์ที่ ๔ การพัฒนาด้านการศึกษา การกีฬา ศาสนาศิลปวัฒนธรรมและภูมิปัญญาท้องถิ่น												
๒.๑ แผนงานศาสนา วัฒนธรรมและนันทนาการ	๘	๗๗,๐๐๐	๘	๗๗,๐๐๐	๘	๗๗,๐๐๐	๘	๗๗,๐๐๐	๘	๗๗,๐๐๐	๔๐	๓๘๕,๐๐๐
<b>รวม</b>	<b>๘</b>	<b>๗๗,๐๐๐</b>	<b>๘</b>	<b>๗๗,๐๐๐</b>	<b>๘</b>	<b>๗๗,๐๐๐</b>	<b>๘</b>	<b>๗๗,๐๐๐</b>	<b>๘</b>	<b>๗๗,๐๐๐</b>	<b>๔๐</b>	<b>๓๘๕,๐๐๐</b>
<b>รวมทั้งหมด</b>	<b>๖๒</b>	<b>๑๙,๘๘๖,๔๓๔</b>	<b>๓๙</b>	<b>๑๓,๔๑๓,๔๓๓</b>	<b>๔๓</b>	<b>๑๔,๖๙๕,๔๓๒</b>	<b>๓๙</b>	<b>๒๖,๘๖๔,๒๓๑</b>	<b>๓๗</b>	<b>๓๐,๘๘๒,๔๓๐</b>	<b>๒๒๐</b>	<b>๑๐๕,๗๔๑,๙๖๐</b>

รายละเอียดโครงการพัฒนา  
แผนพัฒนาท้องถิ่น (พ.ศ.๒๕๖๖ - ๒๕๗๐)  
องค์การบริหารส่วนตำบลทุ่งหัวช้าง

ก.ยุทธศาสตร์จังหวัด ย.๔ เมืองแห่งความมั่นคง มั่งคั่ง ยั่งยืน

ข.ยุทธศาสตร์การพัฒนาขององค์กรปกครองส่วนท้องถิ่นในเขตจังหวัด ย.๓ เมืองแห่งคุณภาพชีวิต สุขภาวะและสิ่งแวดล้อมที่ดี

๑. ยุทธศาสตร์ การพัฒนาสังคมและความมั่นคงของมนุษย์

๑.๑ แผนงานบริหารงานทั่วไป

ที่	โครงการ	วัตถุประสงค์	เป้าหมาย (ผลผลิตของโครงการ)	งบประมาณ					ตัวชี้วัด (KPI)	ผลที่คาดว่าจะได้รับ	หน่วยงาน รับผิดชอบหลัก
				๒๕๖๖ (บาท)	๒๕๖๗ (บาท)	๒๕๖๘ (บาท)	๒๕๖๙ (บาท)	๒๕๗๐ (บาท)			
๑	โครงการ อบต.เคลื่อนที่	เพื่อให้ประชาชนได้รับ บริการสาธารณะเบื้องต้น อย่างทั่วถึงและมีส่วนร่วม ในการพัฒนา	ประชาชนในเขต องค์การบริหาร ส่วนตำบลทุ่งหัวช้าง	๓๐,๐๐๐	๓๐,๐๐๐	๓๐,๐๐๐	๓๐,๐๐๐	๓๐,๐๐๐	จำนวนผู้เข้าร่วม โครงการ ร้อยละ ๘๐ ของกลุ่ม เป้าหมาย ได้รับความพึงพอใจ มาก	ประชาชนได้รับบริการ สาธารณะเบื้องต้น อย่างทั่วถึง	สำนักปลัดฯ
๒	โครงการจิตอาสา "เราทำดี ด้วยหัวใจ"	๑. เพื่อสนองพระราชดำริ พระบาทสมเด็จพระเจ้าอยู่หัว ๒. เพื่อปลูกฝังจิตอาสาให้ แก่ประชาชน	ประชาชนในเขต อบต. ทุ่งหัวช้าง	๓๐,๐๐๐	๓๐,๐๐๐	๓๐,๐๐๐	๓๐,๐๐๐	๓๐,๐๐๐	จำนวนผู้เข้าร่วม โครงการร้อยละ ๘๐ จากกลุ่ม เป้าหมาย ได้รับความพึงพอใจ มาก	เกิดจิตอาสาแก่ ประชาชน	สำนักปลัด
รวมจำนวนโครงการแผนงานบริหารงานทั่วไป				๒	๒	๒	๒	๒			
รวมงบประมาณแผนงานบริหารงานทั่วไป				๖๐,๐๐๐	๖๐,๐๐๐	๖๐,๐๐๐	๖๐,๐๐๐	๖๐,๐๐๐			

รายละเอียดโครงการพัฒนา  
แผนพัฒนาท้องถิ่น (พ.ศ.๒๕๖๖ - ๒๕๗๐)  
องค์การบริหารส่วนตำบลทุ่งหัวช้าง

ก.ยุทธศาสตร์จังหวัด ย.๔ เมืองแห่งความมั่นคง มั่งคั่ง ยั่งยืน

ข.ยุทธศาสตร์การพัฒนาขององค์กรปกครองส่วนท้องถิ่นในเขตจังหวัด ย.๓ เมืองแห่งคุณภาพชีวิต สุขภาวะและสิ่งแวดล้อมที่ดี

๑. ยุทธศาสตร์ การพัฒนาสังคมและความมั่นคงของมนุษย์

๑.๒ แผนงานการรักษาความสงบภายใน

ที่	โครงการ	วัตถุประสงค์	เป้าหมาย (ผลผลิตของโครงการ)	งบประมาณ					ตัวชี้วัด (KPI)	ผลที่คาดว่าจะได้รับ	หน่วยงาน รับผิดชอบหลัก
				๒๕๖๖ (บาท)	๒๕๖๗ (บาท)	๒๕๖๘ (บาท)	๒๕๖๙ (บาท)	๒๕๗๐ (บาท)			
๑	โครงการป้องกันและลดอุบัติเหตุทางถนน	๑.เพื่อลดจำนวนการเกิดอุบัติเหตุ ๓.เพื่อให้ประชาชนมีความปลอดภัยในชีวิตและทรัพย์สิน	จัดตั้งด่านชุมชนช่วงเทศกาลปีใหม่และสงกรานต์ ไม่น้อยกว่า ๑ จุด	๑๐,๐๐๐	๑๐,๐๐๐	๑๐,๐๐๐	๑๐,๐๐๐	๑๐,๐๐๐	ไม่มีอุบัติเหตุในพื้นที่	๑.จำนวนอุบัติเหตุลดลง ๒.ประชาชนได้รับการช่วยเหลือได้ทันท่วงที	สำนักปลัดฯ
๒	โครงการฝึกอบรมอปพร.(หลักสูตรจัดตั้ง)	เพื่อให้มีอปพร.ที่มีความรู้ ความเข้าใจ มีทักษะ ความชำนาญในการปฏิบัติหน้าที่ป้องกันและบรรเทาสาธารณภัย	สมาชิก อปพร.อบต.ทุ่งหัวช้าง จำนวน ๓๐ คน	๑๕๐,๐๐๐	๑๕๐,๐๐๐	๑๕๐,๐๐๐	๑๕๐,๐๐๐	๑๕๐,๐๐๐	อปพร.ที่เข้ารับการฝึกอบรม ร้อยละ ๘๐ ของเป้าหมาย บรรลุวัตถุประสงค์ของโครงการ	มีอปพร. ที่มีความรู้ ความเข้าใจ มีทักษะ ความชำนาญในการปฏิบัติหน้าที่ป้องกันและบรรเทาสาธารณภัย	สำนักปลัดฯ

รายละเอียดโครงการพัฒนา  
แผนพัฒนาท้องถิ่น (พ.ศ.๒๕๖๖ - ๒๕๗๐)  
องค์การบริหารส่วนตำบลทุ่งหัวช้าง

ก.ยุทธศาสตร์จังหวัด ย.๔ เมืองแห่งความมั่นคง มั่งคั่ง ยั่งยืน

ข.ยุทธศาสตร์การพัฒนาขององค์กรปกครองส่วนท้องถิ่นในเขตจังหวัด ย.๓ เมืองแห่งคุณภาพชีวิต สุขภาวะและสิ่งแวดล้อมที่ดี

๑. ยุทธศาสตร์ การพัฒนาสังคมและความมั่นคงของมนุษย์

๑.๒ แผนงานการรักษาความสงบภายใน

ที่	โครงการ	วัตถุประสงค์	เป้าหมาย (ผลผลิตของโครงการ)	งบประมาณ					ตัวชี้วัด (KPI)	ผลที่คาดว่าจะได้รับ	หน่วยงาน รับผิดชอบหลัก
				๒๕๖๖ (บาท)	๒๕๖๗ (บาท)	๒๕๖๘ (บาท)	๒๕๖๙ (บาท)	๒๕๗๐ (บาท)			
๓	โครงการฝึกอบรม อปพร.(หลักสูตร ทบทวน)	เพื่อให้ อปพร. มี ความรู้ ความเข้าใจ มีทักษะ ความชำนาญในการ ปฏิบัติหน้าที่ป้องกันและ บรรเทาสาธารณภัย มากขึ้น	สมาชิก อปพร. อบต.ทุ่งหัวช้าง จำนวน ๓๐ คน	๕๐,๐๐๐	๕๐,๐๐๐	๕๐,๐๐๐	๕๐,๐๐๐	๕๐,๐๐๐	มีอปพร.ที่เข้า ร่วมฝึกอบรม ร้อยละ ๘๐ ของเป้าหมาย บรรลุวัตถุประสงค์ ของ โครงการ	อปพร.มีความรู้ ความเข้าใจ มีทักษะ ความชำนาญในการ ปฏิบัติหน้าที่ป้องกันและ บรรเทาสาธารณภัย มากขึ้น	สำนักปลัดฯ
๔	โครงการพัฒนา ศักยภาพ อปพร.	เพื่อให้ อปพร.มีความรู้ ความเข้าใจในบทบาท หน้าที่ และสามารถปฏิบัติ ภารกิจ ทั้งภาควิชาการ และภาคปฏิบัติ ได้อย่างมี ประสิทธิภาพ	จัดฝึกอบรมให้แก่ อปพร.อบต.ทุ่งหัวช้าง และผู้ที่เกี่ยวข้อง จำนวน ๕๐ คน	๓๐๐,๐๐๐	๓๐๐,๐๐๐	๓๐๐,๐๐๐	๓๐๐,๐๐๐	๓๐๐,๐๐๐	จำนวนผู้เข้าร่วม โครงการ ร้อยละ ๘๐ ของกลุ่ม เป้าหมาย บรรลุวัตถุประสงค์ ของ โครงการ	อปพร.มีความรู้ ความเข้าใจในบทบาท หน้าที่ และสามารถ ปฏิบัติภารกิจทั้งภาค วิชาการและภาค ปฏิบัติได้อย่างมี ประสิทธิภาพ	สำนักปลัดฯ



รายละเอียดโครงการพัฒนา  
แผนพัฒนาท้องถิ่น (พ.ศ.๒๕๖๖ - ๒๕๗๐)  
องค์การบริหารส่วนตำบลทุ่งหัวช้าง

ก.ยุทธศาสตร์จังหวัด ย.๔ เมืองแห่งความมั่นคง มั่งคั่ง ยั่งยืน

ข.ยุทธศาสตร์การพัฒนาขององค์กรปกครองส่วนท้องถิ่นในเขตจังหวัด ย.๓ เมืองแห่งคุณภาพชีวิต สุขภาวะและสิ่งแวดล้อมที่ดี

๑. ยุทธศาสตร์ การพัฒนาสังคมและความมั่นคงของมนุษย์

๑.๓ แผนงานสาธารณสุข

ที่	โครงการ	วัตถุประสงค์	เป้าหมาย (ผลผลิตของโครงการ)	งบประมาณ					ตัวชี้วัด (KPI)	ผลที่คาดว่าจะได้รับ	หน่วยงาน รับผิดชอบหลัก
				๒๕๖๖ (บาท)	๒๕๖๗ (บาท)	๒๕๖๘ (บาท)	๒๕๖๙ (บาท)	๒๕๗๐ (บาท)			
๑	โครงการสัตว์ปลอดโรค คนปลอดภัย จากโรค พิษสุนัขบ้า	๑.เพื่อให้สุนัข แมว ได้รับ การฉีดวัคซีนป้องกันโรค พิษสุนัขบ้า ๒.เพื่อให้ผู้เข้าร่วมฝึกอบรม ทำการฉีดวัคซีนป้องกัน โรคพิษสุนัขบ้าได้ ๓.เพื่อลดความเสี่ยงของโรค พิษสุนัขบ้า ทั้งในคนและสัตว์ ๔.เพื่อให้ผู้เข้ารับการอบรม มีความรู้ความเข้าใจเกี่ยวกับ โรคพิษสุนัขบ้าและดูแลสัตว์ อย่าง ถูกต้อง รวมถึงมีความ รับผิดชอบต่อสัตว์เลี้ยง ของตน	-สุนัขและแมวในเขต องค์การบริหาร ส่วนตำบลทุ่งหัวช้าง จำนวน๑,๓๐๐ตัว/ปี -ผู้เข้าร่วมฝึกอบรม ที่จะทำการฉีดวัคซีน ป้องกันโรคพิษสุนัขบ้า จำนวน ๔๕ คน	๕๐,๐๐๐	๕๐,๐๐๐	๕๐,๐๐๐	๕๐,๐๐๐	๕๐,๐๐๐	๑.ร้อยละ ๘๐ ของสุนัขและแมว ได้รับวัคซีนตาม เป้าหมาย ๒.ผู้เข้าร่วมฝึก อบรมที่จะทำการ ฉีดวัคซีนป้องกัน โรคพิษสุนัขบ้า จำนวน ๔๕ คน	ไม่เกิดโรคพิษสุนัขบ้า ในพื้นที่	สำนักปลัดฯ

รายละเอียดโครงการพัฒนา  
แผนพัฒนาท้องถิ่น (พ.ศ.๒๕๖๖ - ๒๕๗๐)  
องค์การบริหารส่วนตำบลทุ่งหัวช้าง

ก.ยุทธศาสตร์จังหวัด ย.๔ เมืองแห่งความมั่นคง มั่งคั่ง ยั่งยืน

ข.ยุทธศาสตร์การพัฒนาขององค์กรปกครองส่วนท้องถิ่นในเขตจังหวัด ย.๓ เมืองแห่งคุณภาพชีวิต สุขภาวะและสิ่งแวดล้อมที่ดี

๑. ยุทธศาสตร์ การพัฒนาสังคมและความมั่นคงของมนุษย์

๑.๓ แผนงานสาธารณสุข

ที่	โครงการ	วัตถุประสงค์	เป้าหมาย (ผลผลิตของโครงการ)	งบประมาณ					ตัวชี้วัด (KPI)	ผลที่คาดว่าจะได้รับ	หน่วยงาน รับผิดชอบหลัก
				๒๕๖๖ (บาท)	๒๕๖๗ (บาท)	๒๕๖๘ (บาท)	๒๕๖๙ (บาท)	๒๕๗๐ (บาท)			
๒	โครงการป้องกันการมีเพศสัมพันธ์และการตั้งครรภ์ก่อนวัยอันควร	๑. เพื่อป้องกันการตั้งครรภ์และมีเพศสัมพันธ์ก่อนวัยอันควร ๒. เพื่อให้กลุ่มเป้าหมายมีความรู้ความเข้าใจและสามารถป้องกันตนเองจากการตั้งครรภ์ก่อนวัยอันควรและโรคติดต่อทางเพศสัมพันธ์	นักเรียนชั้นมัธยมศึกษาตอนต้นของโรงเรียนในเขต อบต. ทุ่งหัวช้าง จำนวน ๖๐ คน	๑๐,๐๐๐	๑๐,๐๐๐	๑๐,๐๐๐	๑๐,๐๐๐	๑๐,๐๐๐	กลุ่มเป้าหมายร้อยละ ๘๐ มีความรู้ระดับดีมาก	๑. อัตราการตั้งครรภ์และมีเพศสัมพันธ์ก่อนวัยอันควรลดลง ๒. กลุ่มเป้าหมายมีความรู้ความเข้าใจ และสามารถป้องกันตนเองจากการตั้งครรภ์ก่อนวันอันควร และโรคติดต่อการระบาดทางเพศสัมพันธ์	สำนักปลัดฯ
๓	โครงการป้องกันและควบคุมโรคไข้เลือดออก	๑. เพื่อป้องกันการป่วยด้วยโรคไข้เลือดออกในเขตพื้นที่ ๒. เพื่อกระตุ้นการมีส่วนร่วมของชุมชนในระดับหมู่บ้านให้เกิดความเข้าใจและร่วมกันแก้ไขปัญหาโรคไข้เลือดออก	ประชาชนในเขต อบต. ทุ่งหัวช้าง	๕๐,๐๐๐	๕๐,๐๐๐	๕๐,๐๐๐	๕๐,๐๐๐	๕๐,๐๐๐	ไม่มีการรายงานโรคไข้เลือดออก	ไม่มีผู้ป่วย หรือตายด้วยโรคไข้เลือดออก	สำนักปลัดฯ

รายละเอียดโครงการพัฒนา  
แผนพัฒนาท้องถิ่น (พ.ศ.๒๕๖๖ - ๒๕๗๐)  
องค์การบริหารส่วนตำบลทุ่งหัวช้าง

ก.ยุทธศาสตร์จังหวัด ย.๔ เมืองแห่งความมั่นคง มั่งคั่ง ยั่งยืน

ข.ยุทธศาสตร์การพัฒนาขององค์กรปกครองส่วนท้องถิ่นในเขตจังหวัด ย.๓ เมืองแห่งคุณภาพชีวิต สุขภาวะและสิ่งแวดล้อมที่ดี

๑. ยุทธศาสตร์ การพัฒนาสังคมและความมั่นคงของมนุษย์

๑.๓ แผนงานสาธารณสุข

ที่	โครงการ	วัตถุประสงค์	เป้าหมาย (ผลผลิตของโครงการ)	งบประมาณ					ตัวชี้วัด (KPI)	ผลที่คาดว่าจะได้รับ	หน่วยงาน รับผิดชอบหลัก
				๒๕๖๖ (บาท)	๒๕๖๗ (บาท)	๒๕๖๘ (บาท)	๒๕๖๙ (บาท)	๒๕๗๐ (บาท)			
๔	โครงการพัฒนา ศักยภาพอาสาสมัคร สาธารณสุขประจำ หมู่บ้าน (อสม.)	๑. เพื่อให้ อสม. มีความรู้ ความเข้าใจในบทบาทหน้าที่ การปฏิบัติงาน ด้านการ ส่งเสริมสุขภาพ ป้องกันโรค การรักษา และการฟื้นฟู สมรรถภาพเบื้องต้น ๒. เพื่อศึกษาดูงานแหล่ง เรียนรู้ที่มีนวัตกรรม ศักยภาพ และเป็นแหล่งสถานที่ศึกษา ดูงาน	อสม. ในเขตพื้นที่ อบต. ทุ่งหัวช้าง และ ผู้เกี่ยวข้อง จำนวน ๕๐ คน	๓๐๐,๐๐๐	๓๐๐,๐๐๐	๓๐๐,๐๐๐	๓๐๐,๐๐๐	๓๐๐,๐๐๐	อสม. เข้าร่วม โครงการ ร้อยละ ๘๐ ของ เป้าหมาย บรรลุวัตถุประสงค์ ของโครงการ	๑.อสม.มีความรู้ใน บทบาทหน้าที่ การ ปฏิบัติงานมากขึ้น ๒. เกิดนวัตกรรมที่มา จากการร่วมคิดอย่าง มีส่วนร่วมของ อสม.	สำนักปลัด





รายละเอียดโครงการพัฒนา  
แผนพัฒนาท้องถิ่น (พ.ศ.๒๕๖๖ - ๒๕๗๐)  
องค์การบริหารส่วนตำบลทุ่งหัวช้าง

ก.ยุทธศาสตร์จังหวัด ย.๔ เมืองแห่งความมั่นคง มั่งคั่ง ยั่งยืน

ข.ยุทธศาสตร์การพัฒนาขององค์กรปกครองส่วนท้องถิ่นในเขตจังหวัด ย.๓ เมืองแห่งคุณภาพชีวิต สุขภาวะและสิ่งแวดล้อมที่ดี

๑. ยุทธศาสตร์ การพัฒนาสังคมและความมั่นคงของมนุษย์

๑.๕ แผนงานสร้างความเข้มแข็งของชุมชน

ที่	โครงการ	วัตถุประสงค์	เป้าหมาย (ผลผลิตของโครงการ)	งบประมาณ					ตัวชี้วัด (KPI)	ผลที่คาดว่าจะได้รับ	หน่วยงาน รับผิดชอบหลัก
				๒๕๖๖ (บาท)	๒๕๖๗ (บาท)	๒๕๖๘ (บาท)	๒๕๖๙ (บาท)	๒๕๗๐ (บาท)			
๑	โครงการส่งเสริมการเรียนรู้การเมือง การปกครองในระบอบประชาธิปไตย	เพื่อให้ประชาชนมีความรู้ความเข้าใจเกี่ยวกับการเมือง การปกครองในระบบประชาธิปไตย	จัดอบรมให้ความรู้แก่ประชาชน จำนวน ๕๐ คน	๑๐,๐๐๐	๑๐,๐๐๐	๑๐,๐๐๐	๑๐,๐๐๐	๑๐,๐๐๐	กลุ่มเป้าหมายร้อยละ ๘๐ มีความรู้ระดับดีมาก	ประชาชนมีความรู้ความเข้าใจเกี่ยวกับการเมืองการปกครองในระบอบประชาธิปไตยมากขึ้น	สำนักปลัดฯ
๒	โครงการส่งเสริมความรู้ด้านกฎหมายและกระบวนการยุติธรรม	เพื่อสร้างความรู้ความเข้าใจเกี่ยวกับกฎหมายและกระบวนการยุติธรรม	จัดอบรมให้ความรู้แก่ประชาชน จำนวน ๕๐ คน	๑๐,๐๐๐	๑๐,๐๐๐	๑๐,๐๐๐	๑๐,๐๐๐	๑๐,๐๐๐	กลุ่มเป้าหมายร้อยละ ๘๐ มีความรู้ระดับดีมาก	ประชาชนสามารถนำความรู้มาประยุกต์ใช้ในชีวิตประจำวันได้	สำนักปลัดฯ
๓	โครงการพัฒนาสตรีและเสริมสร้างความเข้มแข็งของครอบครัว	เพื่อส่งเสริมความเข้มแข็งของสถาบันครอบครัว	จัดฝึกอบรมให้ความรู้แก่กลุ่มสตรีและสมาชิกในครอบครัว จำนวน ๕๐ คน	๒๐,๐๐๐	๒๐,๐๐๐	๒๐,๐๐๐	๒๐,๐๐๐	๒๐,๐๐๐	กลุ่มเป้าหมายร้อยละ ๘๐ มีความรู้ระดับดีมาก	สถาบันครอบครัวเกิดความเข้มแข็งและยั่งยืน	กองสวัสดิการฯ

รายละเอียดโครงการพัฒนา  
แผนพัฒนาท้องถิ่น (พ.ศ.๒๕๖๖ - ๒๕๗๐)  
องค์การบริหารส่วนตำบลทุ่งหัวช้าง

ก.ยุทธศาสตร์จังหวัด ย.๔ เมืองแห่งความมั่นคง มั่งคั่ง ยั่งยืน

ข.ยุทธศาสตร์การพัฒนาขององค์กรปกครองส่วนท้องถิ่นในเขตจังหวัด ย.๓ เมืองแห่งคุณภาพชีวิต สุขภาวะและสิ่งแวดล้อมที่ดี

๑. ยุทธศาสตร์ การพัฒนาสังคมและความมั่นคงของมนุษย์

๑.๕ แผนงานสร้างความเข้มแข็งของชุมชน

ที่	โครงการ	วัตถุประสงค์	เป้าหมาย (ผลผลิตของโครงการ)	งบประมาณ					ตัวชี้วัด (KPI)	ผลที่คาดว่าจะได้รับ	หน่วยงาน รับผิดชอบหลัก
				๒๕๖๖ (บาท)	๒๕๖๗ (บาท)	๒๕๖๘ (บาท)	๒๕๖๙ (บาท)	๒๕๗๐ (บาท)			
๔	โครงการจัดประชุม ประชาคมท้องถิ่น	๑.เพื่อสร้างกระบวนการ มีส่วนร่วมของประชาชน ๒.เพื่อรับทราบปัญหา/ ความต้องการของประชาชน และนำมากำหนดเป็น แนวทางในการพัฒนา ท้องถิ่น	ประชาชน ในเขต อบต.ทุ่งหัวช้าง	๓๐,๐๐๐	๓๐,๐๐๐	๓๐,๐๐๐	๓๐,๐๐๐	๓๐,๐๐๐	จำนวนผู้เข้าร่วม โครงการร้อยละ ๖๐ ของกลุ่ม เป้าหมาย	ประชาชนมีส่วนร่วม ในการพัฒนาท้องถิ่น	สำนักปลัดฯ
๕	โครงการป้องกันและ แก้ไขปัญหายาเสพติด	เพื่อรณรงค์ป้องกันการ แพร่กระจายของยาเสพติด และกระตุ้นให้ประชาชน เกิดความตระหนักและ เข้ามามีส่วนร่วมในการ แก้ไขปัญหายาเสพติด	จัดฝึกอบรมให้แก่ เด็ก/เยาวชน/ ประชาชน จำนวน ๕๐ คน	๑๐,๐๐๐	๑๐,๐๐๐	๑๐,๐๐๐	๑๐,๐๐๐	๑๐,๐๐๐	กลุ่มเป้าหมาย ร้อยละ ๘๐ มีความรู้ระดับ ดีมาก	ไม่มีผู้เสพ ผู้ค้า ยาเสพติดในพื้นที่	สำนักปลัดฯ



รายละเอียดโครงการพัฒนา  
แผนพัฒนาท้องถิ่น (พ.ศ.๒๕๖๖ - ๒๕๗๐)

แบบ ผ.๐๒

องค์การบริหารส่วนตำบลทุ่งหัวช้าง

ก.ยุทธศาสตร์จังหวัด ย.๒ เมืองแห่งอุตสาหกรรม หัตถ อุตสาหกรรมและเศรษฐกิจสร้างสรรค์,ย.๓ เมืองแห่งเกษตรสุขภาพและเกษตรนวัตกรรมสร้างสรรค์

ข.ยุทธศาสตร์การพัฒนาขององค์การปกครองส่วนท้องถิ่นในเขตจังหวัด ย.๒ เมืองแห่งนวัตกรรมเกษตร อุตสาหกรรมและเศรษฐกิจสร้างสรรค์,ย.๓ เมืองแห่งคุณภาพชีวิตสุขภาวะและสิ่งแวดล้อมที่ดี

๒. ยุทธศาสตร์ การพัฒนาระบบโครงสร้างพื้นฐาน

๒.๒ แผนงานอุตสาหกรรมและการโยธา

ที่	โครงการ	วัตถุประสงค์	เป้าหมาย (ผลผลิตของโครงการ)	งบประมาณ					ตัวชี้วัด (KPI)	ผลที่คาดว่าจะได้รับ	หน่วยงาน รับผิดชอบหลัก
				๒๕๖๖ (บาท)	๒๕๖๗ (บาท)	๒๕๖๘ (บาท)	๒๕๖๙ (บาท)	๒๕๗๐ (บาท)			
๑	โครงการปรับปรุง ศูนย์พัฒนาเด็กเล็ก บ้านหัวขัว	เพื่อพัฒนาศูนย์พัฒนา เด็กเล็ก ให้มีมาตรฐาน	ปรับปรุงศูนย์พัฒนา เด็กเล็กให้ได้ มาตรฐาน จำนวน ๑ แห่ง	๑๕๐,๐๐๐					ปริมาณงานที่ แล้วเสร็จ และได้มาตรฐาน	มีศูนย์พัฒนาเด็กเล็ก ที่ได้มาตรฐาน	กองการศึกษา
๒	โครงการปรับปรุง ศูนย์พัฒนาเด็กเล็ก บ้านดอยวงค์	เพื่อพัฒนาศูนย์พัฒนา เด็กเล็ก ให้มีมาตรฐาน	ปรับปรุงศูนย์พัฒนา เด็กเล็กให้ได้ มาตรฐาน จำนวน ๑ แห่ง	๑๕๐,๐๐๐					ปริมาณงานที่ แล้วเสร็จ และได้มาตรฐาน	มีศูนย์พัฒนาเด็กเล็ก ที่ได้มาตรฐาน	กองการศึกษา

รายละเอียดโครงการพัฒนา  
แผนพัฒนาท้องถิ่น (พ.ศ.๒๕๖๖ - ๒๕๗๐)  
องค์การบริหารส่วนตำบลทุ่งหัวช้าง

ก.ยุทธศาสตร์จังหวัด ย.๒ เมืองแห่งอุตสาหกรรม หัตถ อุตสาหกรรมและเศรษฐกิจสร้างสรรค์,ย.๓ เมืองแห่งเกษตรสุขภาพและเกษตรนวัตกรรมสร้างสรรค์

ข.ยุทธศาสตร์การพัฒนาขององค์การปกครองส่วนท้องถิ่นในเขตจังหวัด ย.๒ เมืองแห่งนวัตกรรมเกษตร อุตสาหกรรมและเศรษฐกิจสร้างสรรค์,ย.๓ เมืองแห่งคุณภาพชีวิตสุขภาวะและสิ่งแวดล้อมที่ดี

๒. ยุทธศาสตร์ การพัฒนาระบบโครงสร้างพื้นฐาน

๒.๒ แผนงานอุตสาหกรรมและการโยธา

ที่	โครงการ	วัตถุประสงค์	เป้าหมาย (ผลผลิตของโครงการ)	งบประมาณ					ตัวชี้วัด (KPI)	ผลที่คาดว่าจะได้รับ	หน่วยงาน รับผิดชอบหลัก
				๒๕๖๖ (บาท)	๒๕๖๗ (บาท)	๒๕๖๘ (บาท)	๒๕๖๙ (บาท)	๒๕๗๐ (บาท)			
๓	โครงการปรับปรุง ศูนย์พัฒนาเด็กเล็ก บ้านสัญชัย	เพื่อพัฒนาศูนย์พัฒนา เด็กเล็ก ให้มีมาตรฐาน	ปรับปรุงศูนย์พัฒนา เด็กเล็กให้ได้ มาตรฐาน จำนวน ๑ แห่ง	๑๕๐,๐๐๐					ปริมาณงานที่ แล้วเสร็จ และได้มาตรฐาน	มีศูนย์พัฒนาเด็กเล็ก ที่ได้มาตรฐาน	กองการศึกษา
๔	โครงการปรับปรุง ศูนย์พัฒนาเด็กเล็ก บ้านหนองผำ	เพื่อพัฒนาศูนย์พัฒนา เด็กเล็ก ให้มีมาตรฐาน	ปรับปรุงศูนย์พัฒนา เด็กเล็กให้ได้ มาตรฐาน จำนวน ๑ แห่ง	๑๕๐,๐๐๐					ปริมาณงานที่ แล้วเสร็จ และได้มาตรฐาน	มีศูนย์พัฒนาเด็กเล็ก ที่ได้มาตรฐาน	กองการศึกษา

รายละเอียดโครงการพัฒนา  
แผนพัฒนาท้องถิ่น (พ.ศ.๒๕๖๖ - ๒๕๗๐)

แบบ ผ.๐๒

องค์การบริหารส่วนตำบลทุ่งหัวช้าง

ก.ยุทธศาสตร์จังหวัด ย.๒ เมืองแห่งอุตสาหกรรม หัตถ อุตสาหกรรมและเศรษฐกิจสร้างสรรค์,ย.๓ เมืองแห่งเกษตรสุขภาพและเกษตรนวัตกรรมสร้างสรรค์

ข.ยุทธศาสตร์การพัฒนาขององค์การปกครองส่วนท้องถิ่นในเขตจังหวัด ย.๒ เมืองแห่งนวัตกรรมการเกษตร อุตสาหกรรมและเศรษฐกิจสร้างสรรค์,ย.๓ เมืองแห่งคุณภาพชีวิตสุขภาวะและสิ่งแวดล้อมที่ดี

๒. ยุทธศาสตร์ การพัฒนาระบบโครงสร้างพื้นฐาน

๒.๒ แผนงานอุตสาหกรรมและการโยธา

ที่	โครงการ	วัตถุประสงค์	เป้าหมาย (ผลผลิตของโครงการ)	งบประมาณ					ตัวชี้วัด (KPI)	ผลที่คาดว่าจะได้รับ	หน่วยงาน รับผิดชอบหลัก
				๒๕๖๖ (บาท)	๒๕๖๗ (บาท)	๒๕๖๘ (บาท)	๒๕๖๙ (บาท)	๒๕๗๐ (บาท)			
๕	โครงการปรับปรุง ศูนย์พัฒนาเด็กเล็ก บ้านโป่งแดง	เพื่อพัฒนาศูนย์พัฒนา เด็กเล็ก ให้มีมาตรฐาน	ปรับปรุงศูนย์พัฒนา เด็กเล็กให้ได้ มาตรฐาน จำนวน ๑ แห่ง	๑๕๐,๐๐๐					ปริมาณงานที่ แล้วเสร็จ และได้มาตรฐาน	มีศูนย์พัฒนาเด็กเล็ก ที่ได้มาตรฐาน	กองการศึกษา
๖	โครงการปรับปรุง ศูนย์พัฒนาเด็กเล็ก บ้านแม่ปิ่นแดง	เพื่อพัฒนาศูนย์พัฒนา เด็กเล็ก ให้มีมาตรฐาน	ปรับปรุงศูนย์พัฒนา เด็กเล็กให้ได้ มาตรฐาน จำนวน ๑ แห่ง	๑๕๐,๐๐๐					ปริมาณงานที่ แล้วเสร็จ และได้มาตรฐาน	มีศูนย์พัฒนาเด็กเล็ก ที่ได้มาตรฐาน	กองการศึกษา
๗	โครงการปรับปรุง ศูนย์พัฒนาเด็กเล็ก บ้านสันดอนมูล	เพื่อพัฒนาศูนย์พัฒนา เด็กเล็ก ให้มีมาตรฐาน	ปรับปรุงศูนย์พัฒนา เด็กเล็กให้ได้ มาตรฐาน จำนวน ๑ แห่ง	๑๕๐,๐๐๐					ปริมาณงานที่ แล้วเสร็จ และได้มาตรฐาน	มีศูนย์พัฒนาเด็กเล็ก ที่ได้มาตรฐาน	กองการศึกษา

รายละเอียดโครงการพัฒนา  
แผนพัฒนาท้องถิ่น (พ.ศ.๒๕๖๖ - ๒๕๗๐)

องค์การบริหารส่วนตำบลทุ่งหัวช้าง

ก.ยุทธศาสตร์จังหวัด ย.๒ เมืองแห่งอุตสาหกรรม หัตถ อุตสาหกรรมและเศรษฐกิจสร้างสรรค์,ย.๓ เมืองแห่งเกษตรสุขภาพและเกษตรนวัตกรรมสร้างสรรค์

ข.ยุทธศาสตร์การพัฒนาขององค์การปกครองส่วนท้องถิ่นในเขตจังหวัด ย.๒ เมืองแห่งนวัตกรรมการเกษตร อุตสาหกรรมและเศรษฐกิจสร้างสรรค์,ย.๓ เมืองแห่งคุณภาพชีวิตสุขภาวะและสิ่งแวดล้อมที่ดี

๒. ยุทธศาสตร์ การพัฒนาระบบโครงสร้างพื้นฐาน

๒.๒ แผนงานอุตสาหกรรมและการโยธา

ที่	โครงการ	วัตถุประสงค์	เป้าหมาย (ผลผลิตของโครงการ)	งบประมาณ					ตัวชี้วัด (KPI)	ผลที่คาดว่าจะได้รับ	หน่วยงาน รับผิดชอบหลัก
				๒๕๖๖ (บาท)	๒๕๖๗ (บาท)	๒๕๖๘ (บาท)	๒๕๖๙ (บาท)	๒๕๗๐ (บาท)			
๘	โครงการก่อสร้างถนนคอนกรีตเสริมเหล็กสายกลางบ้านเริ่มจากหัวบ้าน หมู่ที่ ๖ บ้านแม่ปิ่นแดง	เพื่อให้ประชาชนสัญจรได้อย่างสะดวกและปลอดภัย	ก่อสร้างถนนคอนกรีตเสริมเหล็ก กว้าง ๔ เมตร ยาว ๗๓.๕๐ เมตร หนา ๐.๑๕ เมตร หรือมีพื้นที่ไม่น้อยกว่า ๒๙๔ ตารางเมตร	๒๐๐,๐๐๐					ปริมาณงานที่ก่อสร้างแล้วเสร็จ และได้มาตรฐาน	การสัญจรสะดวกและปลอดภัย	กองช่าง

รายละเอียดโครงการพัฒนา  
แผนพัฒนาท้องถิ่น (พ.ศ.๒๕๖๖ - ๒๕๗๐)

องค์การบริหารส่วนตำบลทุ่งหัวช้าง

ก.ยุทธศาสตร์จังหวัด ย.๒ เมืองแห่งอุตสาหกรรม หัตถ อุตสาหกรรมและเศรษฐกิจสร้างสรรค์,ย.๓ เมืองแห่งเกษตรสุขภาพและเกษตรนวัตกรรมสร้างสรรค์

ข.ยุทธศาสตร์การพัฒนาขององค์การปกครองส่วนท้องถิ่นในเขตจังหวัด ย.๒ เมืองแห่งนวัตกรรมการเกษตร อุตสาหกรรมและเศรษฐกิจสร้างสรรค์,ย.๓ เมืองแห่งคุณภาพชีวิตสุขภาวะและสิ่งแวดล้อมที่ดี

๒. ยุทธศาสตร์ การพัฒนาระบบโครงสร้างพื้นฐาน

๒.๒ แผนงานอุตสาหกรรมและการโยธา

ที่	โครงการ	วัตถุประสงค์	เป้าหมาย (ผลผลิตของโครงการ)	งบประมาณ					ตัวชี้วัด (KPI)	ผลที่คาดว่าจะได้รับ	หน่วยงาน รับผิดชอบหลัก
				๒๕๖๖ (บาท)	๒๕๖๗ (บาท)	๒๕๖๘ (บาท)	๒๕๖๙ (บาท)	๒๕๗๐ (บาท)			
๙	โครงการจัดทำ อัจฉริยะ สนามกีฬา บ้านดอยวงศ์ หมู่ ๑๒	เพื่อใช้นั่งชมกีฬาและ กิจกรรมต่าง ๆ	จัดทำอัจฉริยะ ขนาดกว้าง ๒ เมตร ยาว ๒ เมตร สูง ๒ เมตร จำนวน ๑๐ ตัว	๗๖,๐๐๐					ปริมาณงานที่ แล้วเสร็จ และได้มาตรฐาน	ประชาชนได้รับความ สะดวกในการชมกีฬา และกิจกรรมต่าง ๆ	กองช่าง
๑๐	โครงการจัดหา ถังกรองน้ำประจำ หมู่บ้าน หมู่ที่ ๑๑ บ้านสันดอนมูล	เพื่อให้มีน้ำที่สะอาด ในการอุปโภค-บริโภค อย่างเพียงพอ	จัดหาถังกรองน้ำ จำนวน ๓ ถัง ขนาด Ø ๐.๘๐ ม. x ๑.๒๐ ม. ท่อ PVC เข้า - ออก ขนาด ๒ นิ้ว	๙๙,๐๐๐					ถังกรองน้ำ ที่ได้มาตรฐาน	ประชาชนมีน้ำ สะอาด ใช้ในการ อุปโภค-บริโภค เพียงพอ	กองช่าง
๑๑	โครงการก่อสร้าง ถนนคอนกรีตเสริมเหล็ก สายซอย นายธงชัย อ่อนใจ ม.๔ บ้านหัวขัว	เพื่อให้ประชาชนสัญจรได้ อย่างสะดวกและปลอดภัย	ก่อสร้างถนน คอนกรีตเสริมเหล็ก ขนาดกว้าง ๓ เมตร ยาว ๑๑๐ เมตร หนา ๐.๑๕ เมตร ไหล่ทางลูกรังกว้าง ข้างละ ๐.๒๕ เมตร หรือมีพื้นที่ผิวจราจร	๑๘๘,๐๐๐					ปริมาณงานที่ ก่อสร้างแล้วเสร็จ และได้มาตรฐาน	การสัญจรสะดวกและ ปลอดภัย	กองช่าง

รายละเอียดโครงการพัฒนา  
แผนพัฒนาท้องถิ่น (พ.ศ.๒๕๖๖ - ๒๕๗๐)  
องค์การบริหารส่วนตำบลทุ่งหัวช้าง

แบบ ผ.๐๒

ก.ยุทธศาสตร์จังหวัด ย.๒ เมืองแห่งอุตสาหกรรม หัตถ อุตสาหกรรมและเศรษฐกิจสร้างสรรค์,ย.๓ เมืองแห่งเกษตรสุขภาพและเกษตรนวัตกรรมสร้างสรรค์

ข.ยุทธศาสตร์การพัฒนาขององค์การปกครองส่วนท้องถิ่นในเขตจังหวัด ย.๒ เมืองแห่งนวัตกรรมการเกษตร อุตสาหกรรมและเศรษฐกิจสร้างสรรค์,ย.๓ เมืองแห่งคุณภาพชีวิตสุขภาวะและสิ่งแวดล้อมที่ดี

๒. ยุทธศาสตร์ การพัฒนาระบบโครงสร้างพื้นฐาน

๒.๒ แผนงานอุตสาหกรรมและการโยธา

ที่	โครงการ	วัตถุประสงค์	เป้าหมาย (ผลผลิตของโครงการ)	งบประมาณ					ตัวชี้วัด (KPI)	ผลที่คาดว่าจะได้รับ	หน่วยงาน รับผิดชอบหลัก
				๒๕๖๖ (บาท)	๒๕๖๗ (บาท)	๒๕๖๘ (บาท)	๒๕๖๙ (บาท)	๒๕๗๐ (บาท)			
			ไม่น้อยกว่า ๓๓๐ ตารางเมตร								
๑๒	โครงการก่อสร้างถนนคอนกรีตเสริมเหล็กสายซอย นายวิชัย ตันตะนะ หมู่ ๔ บ้านหัวขัว	เพื่อให้ประชาชนสัญจรได้อย่างสะดวกและปลอดภัย	ก่อสร้างถนนคอนกรีตเสริมเหล็กขนาดกว้าง ๓ เมตร ยาว ๑๗๐ เมตร หนา ๐.๑๕ เมตร ไหล่ทางลูกรังกว้างข้างละ ๐.๒๕ เมตร หรือมีพื้นที่ผิวจราจรไม่น้อยกว่า ๕๑๐ ตารางเมตร	๒๘๙,๐๐๐					ปริมาณงานที่ก่อสร้างแล้วเสร็จและได้มาตรฐาน	การสัญจรสะดวกและปลอดภัย	กองช่าง
๑๓	โครงการจัดหาถังกรองน้ำประจำหมู่บ้าน หมู่ที่ ๕ บ้านโป่งแดง	เพื่อให้มีน้ำที่สะอาดในการอุปโภค-บริโภคอย่างเพียงพอ	จัดหาถังกรองน้ำจำนวน ๓ ถัง ขนาด Ø ๐.๘๐ ม. x ๑.๒๐ ม. ท่อน้ำ PVC เข้า - ออกขนาด ๒ นิ้ว	๙๙,๐๐๐					ถังกรองน้ำที่ได้มาตรฐาน	ประชาชนมีน้ำสะอาด ใช้ในการอุปโภค-บริโภคเพียงพอ	กองช่าง

แผนพัฒนาท้องถิ่น (พ.ศ.๒๕๖๖ - ๒๕๗๐)

องค์การบริหารส่วนตำบลทุ่งหัวช้าง

ก.ยุทธศาสตร์จังหวัด ย.๒ เมืองแห่งอุตสาหกรรม หัตถ อุตสาหกรรมและเศรษฐกิจสร้างสรรค์,ย.๓ เมืองแห่งเกษตรสุขภาพและเกษตรนวัตกรรมสร้างสรรค์

ข.ยุทธศาสตร์การพัฒนาขององค์การบริหารส่วนท้องถิ่นในเขตจังหวัด ย.๒ เมืองแห่งนวัตกรรมการเกษตร อุตสาหกรรมและเศรษฐกิจสร้างสรรค์,ย.๓ เมืองแห่งคุณภาพชีวิตสุขภาพและสิ่งแวดล้อมที่ดี

๒. ยุทธศาสตร์ การพัฒนาระบบโครงสร้างพื้นฐาน

๒.๒ แผนงานอุตสาหกรรมและการโยธา

ที่	โครงการ	วัตถุประสงค์	เป้าหมาย (ผลผลิตของโครงการ)	งบประมาณ					ตัวชี้วัด (KPI)	ผลที่คาดว่าจะได้รับ	หน่วยงาน รับผิดชอบหลัก
				๒๕๖๖ (บาท)	๒๕๖๗ (บาท)	๒๕๖๘ (บาท)	๒๕๖๙ (บาท)	๒๕๗๐ (บาท)			
๑๔	โครงการก่อสร้างถนนคอนกรีตเสริมเหล็กสายซอย นายอนุพอชาแก้ว ม. ๙ บ้านดง	เพื่อให้ประชาชนสัญจรได้อย่างสะดวกและปลอดภัย	ก่อสร้างถนนคอนกรีตเสริมเหล็กขนาดกว้าง ๓ เมตร ยาว ๖๐ เมตร หนา ๐.๑๕ เมตร ไหล่ทางลูกรังกว้างข้างละ ๐.๒๕ เมตร หรือมีพื้นที่ผิวจราจรไม่น้อยกว่า ๑๘๐ ตารางเมตร	๑๐๓,๐๐๐					ปริมาณงานที่ก่อสร้างแล้วเสร็จและได้มาตรฐาน	การสัญจรสะดวกและปลอดภัย	กองช่าง
๑๕	โครงการจัดหาถังกรองน้ำประจำหมู่บ้าน หมู่ที่ ๑๐ บ้านหนองผำ	เพื่อให้มีน้ำที่สะอาดในการอุปโภค-บริโภคอย่างเพียงพอ	จัดหาถังกรองน้ำจำนวน ๓ ถัง ขนาด Ø ๐.๘๐ ม.× ๑.๒๐ ม. ท่อน้ำ PVC เข้า - ออกขนาด ๒ นิ้ว	๙๙,๐๐๐					ถังกรองน้ำที่ได้มาตรฐาน	ประชาชนมีน้ำสะอาด ใช้ในการอุปโภค-บริโภคเพียงพอ	กองช่าง

รายละเอียดโครงการพัฒนา  
แผนพัฒนาท้องถิ่น (พ.ศ.๒๕๖๖ - ๒๕๗๐)

แบบ ผ.๐๒

องค์การบริหารส่วนตำบลทุ่งหัวช้าง

ก.ยุทธศาสตร์จังหวัด ย.๒ เมืองแห่งอุตสาหกรรม หัตถ อุตสาหกรรมและเศรษฐกิจสร้างสรรค์,ย.๓ เมืองแห่งเกษตรสุขภาพและเกษตรนวัตกรรมสร้างสรรค์

ข.ยุทธศาสตร์การพัฒนาขององค์การปกครองส่วนท้องถิ่นในเขตจังหวัด ย.๒ เมืองแห่งนวัตกรรมเกษตร อุตสาหกรรมและเศรษฐกิจสร้างสรรค์,ย.๓ เมืองแห่งคุณภาพชีวิตสุขภาวะและสิ่งแวดล้อมที่ดี

๒. ยุทธศาสตร์ การพัฒนาระบบโครงสร้างพื้นฐาน

๒.๒ แผนงานอุตสาหกรรมและการโยธา

ที่	โครงการ	วัตถุประสงค์	เป้าหมาย (ผลผลิตของโครงการ)	งบประมาณ					ตัวชี้วัด (KPI)	ผลที่คาดว่าจะได้รับ	หน่วยงาน รับผิดชอบหลัก
				๒๕๖๖ (บาท)	๒๕๖๗ (บาท)	๒๕๖๘ (บาท)	๒๕๖๙ (บาท)	๒๕๗๐ (บาท)			
๑๖	โครงการก่อสร้างถนนคอนกรีตเสริมเหล็กสายซอย นายปืด ตันตะนะ หมู่ ๙ บ้านดง	เพื่อให้ประชาชนสัญจรได้อย่างสะดวกและปลอดภัย	ก่อสร้างถนนคอนกรีตเสริมเหล็กขนาดกว้าง ๓ เมตร ยาว ๒๐๐ เมตร หนา ๐.๑๕ เมตร ไหล่ทางลูกรังกว้างข้างละ ๐.๒๕ เมตร หรือมีพื้นที่ผิวจราจรไม่น้อยกว่า ๖๐๐ ตารางเมตร	๓๔๐,๐๐๐					ปริมาณงานที่ก่อสร้างแล้วเสร็จและได้มาตรฐาน	การสัญจรสะดวกและปลอดภัย	กองช่าง

รายละเอียดโครงการพัฒนา  
แผนพัฒนาท้องถิ่น (พ.ศ.๒๕๖๖ - ๒๕๗๐)

แบบ ผ.๐๒

องค์การบริหารส่วนตำบลทุ่งหัวช้าง

ก.ยุทธศาสตร์จังหวัด ย.๒ เมืองแห่งอุตสาหกรรม หัตถ อุตสาหกรรมและเศรษฐกิจสร้างสรรค์,ย.๓ เมืองแห่งเกษตรสุขภาพและเกษตรนวัตกรรมสร้างสรรค์

ข.ยุทธศาสตร์การพัฒนาขององค์การปกครองส่วนท้องถิ่นในเขตจังหวัด ย.๒ เมืองแห่งนวัตกรรมการเกษตร อุตสาหกรรมและเศรษฐกิจสร้างสรรค์,ย.๓ เมืองแห่งคุณภาพชีวิตสุขภาวะและสิ่งแวดล้อมที่ดี

๒. ยุทธศาสตร์ การพัฒนาระบบโครงสร้างพื้นฐาน

๒.๒ แผนงานอุตสาหกรรมและการโยธา

ที่	โครงการ	วัตถุประสงค์	เป้าหมาย (ผลผลิตของโครงการ)	งบประมาณ					ตัวชี้วัด (KPI)	ผลที่คาดว่าจะได้รับ	หน่วยงาน รับผิดชอบหลัก
				๒๕๖๖ (บาท)	๒๕๖๗ (บาท)	๒๕๖๘ (บาท)	๒๕๖๙ (บาท)	๒๕๗๐ (บาท)			
๑๗	โครงการก่อสร้าง ถนนคอนกรีตเสริมเหล็ก สายซอย ใจบ้าน ถพ.ก.๔๑๐๕๘ หมู่ที่ ๖ บ้านแม่ปิ่นแดง	เพื่อให้ประชาชนสัญจรได้ อย่างสะดวกและปลอดภัย	ก่อสร้างถนน คอนกรีตเสริมเหล็ก ขนาดกว้าง ๔ เมตร ยาว ๑๓๓ เมตร หนา ๐.๑๕ เมตร ไหล่ทางลูกรังกว้าง ข้างละ ๐.๒๕ เมตร หรือมีพื้นที่ผิวจราจร ไม่น้อยกว่า ๕๓๒ ตารางเมตร	๓๐๐,๐๐๐					ปริมาณงานที่ ก่อสร้างแล้วเสร็จ และได้มาตรฐาน	การสัญจรสะดวกและ ปลอดภัย	กองช่าง

รายละเอียดโครงการพัฒนา  
แผนพัฒนาท้องถิ่น (พ.ศ.๒๕๖๖ - ๒๕๗๐)

แบบ ผ.๐๒

องค์การบริหารส่วนตำบลทุ่งหัวช้าง

ก.ยุทธศาสตร์จังหวัด ย.๒ เมืองแห่งอุตสาหกรรม หัตถ อุตสาหกรรมและเศรษฐกิจสร้างสรรค์,ย.๓ เมืองแห่งเกษตรสุขภาพและเกษตรนวัตกรรมสร้างสรรค์

ข.ยุทธศาสตร์การพัฒนาขององค์การปกครองส่วนท้องถิ่นในเขตจังหวัด ย.๒ เมืองแห่งนวัตกรรมการเกษตร อุตสาหกรรมและเศรษฐกิจสร้างสรรค์,ย.๓ เมืองแห่งคุณภาพชีวิตสุขภาวะและสิ่งแวดล้อมที่ดี

๒. ยุทธศาสตร์ การพัฒนาระบบโครงสร้างพื้นฐาน

๒.๒ แผนงานอุตสาหกรรมและการโยธา

ที่	โครงการ	วัตถุประสงค์	เป้าหมาย (ผลผลิตของโครงการ)	งบประมาณ					ตัวชี้วัด (KPI)	ผลที่คาดว่าจะได้รับ	หน่วยงาน รับผิดชอบหลัก
				๒๕๖๖ (บาท)	๒๕๖๗ (บาท)	๒๕๖๘ (บาท)	๒๕๖๙ (บาท)	๒๕๗๐ (บาท)			
๑๘	โครงการก่อสร้างถนนคอนกรีตเสริมเหล็กสายซอย นางสายทองใต้ ต.ลพ.ก.๔๑๐๕๖ หมู่ที่ ๖ บ้านแม่ปิ่นแดง	เพื่อให้ประชาชนสัญจรได้อย่างสะดวกและปลอดภัย	ก่อสร้างถนนคอนกรีตเสริมเหล็กขนาดกว้าง ๓ เมตร ยาว ๖๐ เมตร หนา ๐.๑๕ เมตร ไหล่ทางลูกรังกว้างข้างละ ๐.๒๕ เมตร หรือมีพื้นที่ผิวจราจรไม่น้อยกว่า ๑๘๐ ตารางเมตร	๑๐๓,๐๐๐					ปริมาณงานที่ก่อสร้างแล้วเสร็จและได้มาตรฐาน	การสัญจรสะดวกและปลอดภัย	กองช่าง

รายละเอียดโครงการพัฒนา  
แผนพัฒนาท้องถิ่น (พ.ศ.๒๕๖๖ - ๒๕๗๐)

แบบ ผ.๐๒

องค์การบริหารส่วนตำบลทุ่งหัวช้าง

ก.ยุทธศาสตร์จังหวัด ย.๒ เมืองแห่งอุตสาหกรรม หัตถ อุตสาหกรรมและเศรษฐกิจสร้างสรรค์,ย.๓ เมืองแห่งเกษตรสุขภาพและเกษตรนวัตกรรมสร้างสรรค์

ข.ยุทธศาสตร์การพัฒนาขององค์การปกครองส่วนท้องถิ่นในเขตจังหวัด ย.๒ เมืองแห่งนวัตกรรมการเกษตร อุตสาหกรรมและเศรษฐกิจสร้างสรรค์,ย.๓ เมืองแห่งคุณภาพชีวิตสุขภาวะและสิ่งแวดล้อมที่ดี

๒. ยุทธศาสตร์ การพัฒนาระบบโครงสร้างพื้นฐาน

๒.๒ แผนงานอุตสาหกรรมและการโยธา

ที่	โครงการ	วัตถุประสงค์	เป้าหมาย (ผลผลิตของโครงการ)	งบประมาณ					ตัวชี้วัด (KPI)	ผลที่คาดว่าจะได้รับ	หน่วยงาน รับผิดชอบหลัก
				๒๕๖๖ (บาท)	๒๕๖๗ (บาท)	๒๕๖๘ (บาท)	๒๕๖๙ (บาท)	๒๕๗๐ (บาท)			
๑๙	โครงการก่อสร้างถนนคอนกรีตเสริมเหล็กสายซอย นายคำลัย คำแก้ง ลพ.ก.๔๑๐๕๕ หมู่ที่ ๕ บ้านโป่งแดง	เพื่อให้ประชาชนสัญจรได้อย่างสะดวกและปลอดภัย	ก่อสร้างถนนคอนกรีตเสริมเหล็กขนาดกว้าง ๔ เมตร ยาว ๓๑๕ เมตร หนา ๐.๑๕ เมตร ไหล่ทางลูกรังกว้างข้างละ ๐.๒๕ เมตร หรือมีพื้นที่ผิวจราจรไม่น้อยกว่า ๑,๒๖๐ ตารางเมตร	๗๑๐,๐๐๐					ปริมาณงานที่ก่อสร้างแล้วเสร็จและได้มาตรฐาน	การสัญจรสะดวกและปลอดภัย	กองช่าง

รายละเอียดโครงการพัฒนา  
แผนพัฒนาท้องถิ่น (พ.ศ.๒๕๖๖ - ๒๕๗๐)

แบบ ผ.๐๒

องค์การบริหารส่วนตำบลทุ่งหัวช้าง

ก.ยุทธศาสตร์จังหวัด ย.๒ เมืองแห่งอุตสาหกรรม หัตถ อุตสาหกรรมและเศรษฐกิจสร้างสรรค์,ย.๓ เมืองแห่งเกษตรสุขภาพและเกษตรนวัตกรรมสร้างสรรค์

ข.ยุทธศาสตร์การพัฒนาขององค์การปกครองส่วนท้องถิ่นในเขตจังหวัด ย.๒ เมืองแห่งนวัตกรรมการเกษตร อุตสาหกรรมและเศรษฐกิจสร้างสรรค์,ย.๓ เมืองแห่งคุณภาพชีวิตสุขภาวะและสิ่งแวดล้อมที่ดี

๒. ยุทธศาสตร์ การพัฒนาระบบโครงสร้างพื้นฐาน

๒.๒ แผนงานอุตสาหกรรมและการโยธา

ที่	โครงการ	วัตถุประสงค์	เป้าหมาย (ผลผลิตของโครงการ)	งบประมาณ					ตัวชี้วัด (KPI)	ผลที่คาดว่าจะได้รับ	หน่วยงาน รับผิดชอบหลัก
				๒๕๖๖ (บาท)	๒๕๖๗ (บาท)	๒๕๖๘ (บาท)	๒๕๖๙ (บาท)	๒๕๗๐ (บาท)			
๒๐	โครงการก่อสร้างถนนคอนกรีตเสริมเหล็กสายซอย นายเมธา ใจมา ลพ.ก.๔๑๐๔๗ หมู่ที่ ๕ บ้านโป่งแดง	เพื่อให้ประชาชนสัญจรได้อย่างสะดวกและปลอดภัย	ก่อสร้างถนนคอนกรีตเสริมเหล็กขนาดกว้าง ๓ เมตร ยาว ๒๐๐ เมตร หนา ๐.๑๕ เมตร ไหล่ทางลูกรังกว้างข้างละ ๐.๒๕ เมตร หรือมีพื้นที่ผิวจราจรไม่น้อยกว่า ๖๐๐ ตารางเมตร	๓๔๐,๐๐๐					ปริมาณงานที่ก่อสร้างแล้วเสร็จและได้มาตรฐาน	การสัญจรสะดวกและปลอดภัย	กองช่าง

รายละเอียดโครงการพัฒนา  
แผนพัฒนาท้องถิ่น (พ.ศ.๒๕๖๖ - ๒๕๗๐)

แบบ ผ.๐๒

องค์การบริหารส่วนตำบลทุ่งหัวช้าง

ก.ยุทธศาสตร์จังหวัด ย.๒ เมืองแห่งอุตสาหกรรม หัตถ อุตสาหกรรมและเศรษฐกิจสร้างสรรค์,ย.๓ เมืองแห่งเกษตรสุขภาพและเกษตรนวัตกรรมสร้างสรรค์

ข.ยุทธศาสตร์การพัฒนาขององค์การปกครองส่วนท้องถิ่นในเขตจังหวัด ย.๒ เมืองแห่งนวัตกรรมการเกษตร อุตสาหกรรมและเศรษฐกิจสร้างสรรค์,ย.๓ เมืองแห่งคุณภาพชีวิตสุขภาวะและสิ่งแวดล้อมที่ดี

๒. ยุทธศาสตร์ การพัฒนาระบบโครงสร้างพื้นฐาน

๒.๒ แผนงานอุตสาหกรรมและการโยธา

ที่	โครงการ	วัตถุประสงค์	เป้าหมาย (ผลผลิตของโครงการ)	งบประมาณ					ตัวชี้วัด (KPI)	ผลที่คาดว่าจะได้รับ	หน่วยงาน รับผิดชอบหลัก
				๒๕๖๖ (บาท)	๒๕๖๗ (บาท)	๒๕๖๘ (บาท)	๒๕๖๙ (บาท)	๒๕๗๐ (บาท)			
๒๑	โครงการก่อสร้าง ถนนคอนกรีตเสริมเหล็ก สายซอย นายมูล นะกาลัง หมู่ที่ ๕ บ้านโป่งแดง	เพื่อให้ประชาชนสัญจรได้ อย่างสะดวกและปลอดภัย	ก่อสร้างถนน คอนกรีตเสริมเหล็ก ขนาดกว้าง ๓ เมตร ยาว ๑๕๐ เมตร หนา ๐.๑๕ เมตร ไหล่ทางลูกรังกว้าง ข้างละ ๐.๒๕ เมตร หรือมีพื้นที่ผิวจราจร ไม่น้อยกว่า ๔๕๐ ตารางเมตร	๒๕๕,๐๐๐					ปริมาณงานที่ ก่อสร้างแล้วเสร็จ และได้มาตรฐาน	การสัญจรสะดวกและ ปลอดภัย	กองช่าง

รายละเอียดโครงการพัฒนา  
แผนพัฒนาท้องถิ่น (พ.ศ.๒๕๖๖ - ๒๕๗๐)

แบบ ผ.๐๒

องค์การบริหารส่วนตำบลทุ่งหัวช้าง

ก.ยุทธศาสตร์จังหวัด ย.๒ เมืองแห่งอุตสาหกรรม หัตถ อุตสาหกรรมและเศรษฐกิจสร้างสรรค์,ย.๓ เมืองแห่งเกษตรสุขภาพและเกษตรนวัตกรรมสร้างสรรค์

ข.ยุทธศาสตร์การพัฒนาขององค์การปกครองส่วนท้องถิ่นในเขตจังหวัด ย.๒ เมืองแห่งนวัตกรรมการเกษตร อุตสาหกรรมและเศรษฐกิจสร้างสรรค์,ย.๓ เมืองแห่งคุณภาพชีวิตสุขภาวะและสิ่งแวดล้อมที่ดี

๒. ยุทธศาสตร์ การพัฒนาระบบโครงสร้างพื้นฐาน

๒.๒ แผนงานอุตสาหกรรมและการโยธา

ที่	โครงการ	วัตถุประสงค์	เป้าหมาย (ผลผลิตของโครงการ)	งบประมาณ					ตัวชี้วัด (KPI)	ผลที่คาดว่าจะได้รับ	หน่วยงาน รับผิดชอบหลัก
				๒๕๖๖ (บาท)	๒๕๖๗ (บาท)	๒๕๖๘ (บาท)	๒๕๖๙ (บาท)	๒๕๗๐ (บาท)			
๒๒	โครงการก่อสร้างถนนคอนกรีตเสริมเหล็กสายซอย นายจันทร์ ปันไก่อ ลพ.ก.๔๑๐๗๐ หมู่ที่ ๑๑ บ้านสันดอนมูล	เพื่อให้ประชาชนสัญจรได้อย่างสะดวกและปลอดภัย	ก่อสร้างถนนคอนกรีตเสริมเหล็กขนาดกว้าง ๓ เมตร ยาว ๒๙๐ เมตร หนา ๐.๑๕ เมตร ไหล่ทางลูกรังกว้างข้างละ ๐.๒๕ เมตร หรือมีพื้นที่ผิวจราจรไม่น้อยกว่า ๘๗๐ ตารางเมตร	๔๙๒,๐๐๐					ปริมาณงานที่ก่อสร้างแล้วเสร็จและได้มาตรฐาน	การสัญจรสะดวกและปลอดภัย	กองช่าง

รายละเอียดโครงการพัฒนา  
แผนพัฒนาท้องถิ่น (พ.ศ.๒๕๖๖ - ๒๕๗๐)  
องค์การบริหารส่วนตำบลทุ่งหัวช้าง

ก.ยุทธศาสตร์จังหวัด ย.๒ เมืองแห่งอุตสาหกรรม หัตถ อุตสาหกรรมและเศรษฐกิจสร้างสรรค์,ย.๓ เมืองแห่งเกษตรสุขภาพและเกษตรนวัตกรรมสร้างสรรค์

ข.ยุทธศาสตร์การพัฒนาขององค์การปกครองส่วนท้องถิ่นในเขตจังหวัด ย.๒ เมืองแห่งนวัตกรรมเกษตร อุตสาหกรรมและเศรษฐกิจสร้างสรรค์,ย.๓ เมืองแห่งคุณภาพชีวิตสุขภาวะและสิ่งแวดล้อมที่ดี

๒. ยุทธศาสตร์ การพัฒนาระบบโครงสร้างพื้นฐาน

๒.๒ แผนงานอุตสาหกรรมและการโยธา

ที่	โครงการ	วัตถุประสงค์	เป้าหมาย (ผลผลิตของโครงการ)	งบประมาณ					ตัวชี้วัด (KPI)	ผลที่คาดว่าจะได้รับ	หน่วยงาน รับผิดชอบหลัก
				๒๕๖๖ (บาท)	๒๕๖๗ (บาท)	๒๕๖๘ (บาท)	๒๕๖๙ (บาท)	๒๕๗๐ (บาท)			
๒๓	โครงการเสริมฝิว ลาดยางแอสฟัลติก คอนกรีต สายซอย ๒ ลพ.ก.๔๑๐๔๐ หมู่ ๑๐ บ้านหนองผ้า	เพื่อให้ประชาชนสัญจรได้ อย่างสะดวกและปลอดภัย	เสริมฝิวลาดยาง แอสฟัลติกคอนกรีต ขนาดกว้าง ๔ เมตร ยาว ๔๓๐ เมตร หนา ๐.๐๕ เมตร หรือมีพื้นที่ฝิวจราจร ไม่น้อยกว่า ๑,๗๒๐ ตารางเมตร	๗๒๐,๐๐๐					ปริมาณงานที่ แล้วเสร็จ และ ได้มาตรฐาน	การสัญจรสะดวกและ ปลอดภัย	กองช่าง

รายละเอียดโครงการพัฒนา  
แผนพัฒนาท้องถิ่น (พ.ศ.๒๕๖๖ - ๒๕๗๐)

แบบ ผ.๐๒

องค์การบริหารส่วนตำบลทุ่งหัวช้าง

ก.ยุทธศาสตร์จังหวัด ย.๒ เมืองแห่งอุตสาหกรรม หัตถ อุตสาหกรรมและเศรษฐกิจสร้างสรรค์,ย.๓ เมืองแห่งเกษตรสุขภาพและเกษตรนวัตกรรมสร้างสรรค์

ข.ยุทธศาสตร์การพัฒนาขององค์การปกครองส่วนท้องถิ่นในเขตจังหวัด ย.๒ เมืองแห่งนวัตกรรมการเกษตร อุตสาหกรรมและเศรษฐกิจสร้างสรรค์,ย.๓ เมืองแห่งคุณภาพชีวิตสุขภาวะและสิ่งแวดล้อมที่ดี

๒. ยุทธศาสตร์ การพัฒนาระบบโครงสร้างพื้นฐาน

๒.๒ แผนงานอุตสาหกรรมและการโยธา

ที่	โครงการ	วัตถุประสงค์	เป้าหมาย (ผลผลิตของโครงการ)	งบประมาณ					ตัวชี้วัด (KPI)	ผลที่คาดว่าจะได้รับ	หน่วยงาน รับผิดชอบหลัก
				๒๕๖๖ (บาท)	๒๕๖๗ (บาท)	๒๕๖๘ (บาท)	๒๕๖๙ (บาท)	๒๕๗๐ (บาท)			
๒๔	โครงการเสริมผิวลาดยางแอสฟัลติกคอนกรีต สายซอย ๒ หมู่ ๑๒ บ้านดอยวงค์	เพื่อให้ประชาชนสัญจรได้อย่างสะดวกและปลอดภัย	เสริมผิวลาดยางแอสฟัลติกคอนกรีต ขนาดกว้าง ๔ เมตร ยาว ๒๔๐ เมตร หนา ๐.๐๕ เมตร หรือมีพื้นที่ผิวจราจร ไม่น้อยกว่า ๙๖๐ ตารางเมตร	๔๐๒,๐๐๐					ปริมาณงานที่แล้วเสร็จ และได้มาตรฐาน	การสัญจรสะดวกและปลอดภัย	กองช่าง

รายละเอียดโครงการพัฒนา  
แผนพัฒนาท้องถิ่น (พ.ศ.๒๕๖๖ - ๒๕๗๐)  
องค์การบริหารส่วนตำบลทุ่งหัวช้าง

ก.ยุทธศาสตร์จังหวัด ย.๒ เมืองแห่งอุตสาหกรรม หัตถ อุตสาหกรรมและเศรษฐกิจสร้างสรรค์,ย.๓ เมืองแห่งเกษตรสุขภาพและเกษตรนวัตกรรมสร้างสรรค์

ข.ยุทธศาสตร์การพัฒนาขององค์การปกครองส่วนท้องถิ่นในเขตจังหวัด ย.๒ เมืองแห่งนวัตกรรมการเกษตร อุตสาหกรรมและเศรษฐกิจสร้างสรรค์,ย.๓ เมืองแห่งคุณภาพชีวิตสุขภาวะและสิ่งแวดล้อมที่ดี

๒. ยุทธศาสตร์ การพัฒนาระบบโครงสร้างพื้นฐาน

๒.๒ แผนงานอุตสาหกรรมและการโยธา

ที่	โครงการ	วัตถุประสงค์	เป้าหมาย (ผลผลิตของโครงการ)	งบประมาณ					ตัวชี้วัด (KPI)	ผลที่คาดว่าจะได้รับ	หน่วยงาน รับผิดชอบหลัก
				๒๕๖๖ (บาท)	๒๕๖๗ (บาท)	๒๕๖๘ (บาท)	๒๕๖๙ (บาท)	๒๕๗๐ (บาท)			
๒๕	โครงการก่อสร้างถนนคอนกรีตเสริมเหล็กซอยบ้านนายลอยพอหัวยาว หมู่ที่ ๕ บ้านโป่งแดง	เพื่อให้ประชาชนสัญจรได้อย่างสะดวกและปลอดภัย	ก่อสร้างถนนคอนกรีตเสริมเหล็กกว้าง ๓ เมตร ยาว ๒๐๐ เมตร หนา ๐.๑๕ เมตร หรือมีพื้นที่ไม่น้อยกว่า ๖๐๐ ตารางเมตร		๒๐๐,๐๐๐				ปริมาณงานที่ก่อสร้างแล้วเสร็จและได้มาตรฐาน	การสัญจรสะดวกและปลอดภัย	กองช่าง
๒๖	โครงการก่อสร้างถนนคอนกรีตเสริมเหล็กซอยบ้านนายสมดาคำอ่อน หมู่ที่ ๙ บ้านดง	เพื่อให้ประชาชนสัญจรได้อย่างสะดวกและปลอดภัย	ก่อสร้างถนนคอนกรีตเสริมเหล็กกว้าง ๓ เมตร ยาว ๔๘ เมตร หนา ๐.๑๕ เมตร หรือมีพื้นที่ไม่น้อยกว่า ๑๔๔ ตารางเมตร		๑๐๐,๐๐๐				ปริมาณงานที่ก่อสร้างแล้วเสร็จและได้มาตรฐาน	การสัญจรสะดวกและปลอดภัย	กองช่าง

รายละเอียดโครงการพัฒนา  
แผนพัฒนาท้องถิ่น (พ.ศ.๒๕๖๖ - ๒๕๗๐)

แบบ ผ.๐๒

องค์การบริหารส่วนตำบลทุ่งหัวช้าง

ก.ยุทธศาสตร์จังหวัด ย.๒ เมืองแห่งอุตสาหกรรม หัตถ อุตสาหกรรมและเศรษฐกิจสร้างสรรค์,ย.๓ เมืองแห่งเกษตรสุขภาพและเกษตรนวัตกรรมสร้างสรรค์

ข.ยุทธศาสตร์การพัฒนาขององค์การปกครองส่วนท้องถิ่นในเขตจังหวัด ย.๒ เมืองแห่งนวัตกรรมการเกษตร อุตสาหกรรมและเศรษฐกิจสร้างสรรค์,ย.๓ เมืองแห่งคุณภาพชีวิตสุขภาวะและสิ่งแวดล้อมที่ดี

๒. ยุทธศาสตร์ การพัฒนาระบบโครงสร้างพื้นฐาน

๒.๒ แผนงานอุตสาหกรรมและการโยธา

ที่	โครงการ	วัตถุประสงค์	เป้าหมาย (ผลผลิตของโครงการ)	งบประมาณ					ตัวชี้วัด (KPI)	ผลที่คาดว่าจะได้รับ	หน่วยงาน รับผิดชอบหลัก
				๒๕๖๖ (บาท)	๒๕๖๗ (บาท)	๒๕๖๘ (บาท)	๒๕๖๙ (บาท)	๒๕๗๐ (บาท)			
๒๗	โครงการก่อสร้างถนนคอนกรีตเสริมเหล็กสายบ้านนายคูปิดใจแก้ว หมู่ที่ ๑๑ บ้านสันดอนมูล	เพื่อให้ประชาชนสัญจรได้อย่างสะดวกและปลอดภัย	ก่อสร้างถนนคอนกรีตเสริมเหล็ก กว้าง ๔ เมตร ยาว ๒๐๐ เมตร หนา ๐.๑๕ เมตร หรือมีพื้นที่ไม่น้อยกว่า ๘๐๐ ตารางเมตร		๔๖๐,๐๐๐				ปริมาณงานที่ก่อสร้างแล้วเสร็จและได้มาตรฐาน	การสัญจรสะดวกและปลอดภัย	กองช่าง
๒๘	โครงการก่อสร้างศาลาอเนกประสงค์ ประจำสุสานบ้านสัญชัย หมู่ที่ ๗ บ้านสัญชัย	เพื่อให้มีสถานที่ประกอบพิธีกรรมทางศาสนา	ก่อสร้างศาลาอเนกประสงค์ ขนาดกว้าง ๔ เมตร ยาว ๖ เมตร จำนวน ๑ หลัง		๑๘๐,๐๐๐				ปริมาณงานที่ก่อสร้างแล้วเสร็จและได้มาตรฐาน	สืบสานวัฒนธรรม ประเพณีท้องถิ่น	กองช่าง

รายละเอียดโครงการพัฒนา  
แผนพัฒนาท้องถิ่น (พ.ศ.๒๕๖๖ - ๒๕๗๐)

แบบ ผ.๐๒

องค์การบริหารส่วนตำบลทุ่งหัวช้าง

ก.ยุทธศาสตร์จังหวัด ย.๒ เมืองแห่งอุตสาหกรรม หัตถ อุตสาหกรรมและเศรษฐกิจสร้างสรรค์,ย.๓ เมืองแห่งเกษตรสุขภาพและเกษตรนวัตกรรมสร้างสรรค์

ข.ยุทธศาสตร์การพัฒนาขององค์การปกครองส่วนท้องถิ่นในเขตจังหวัด ย.๒ เมืองแห่งนวัตกรรมการเกษตร อุตสาหกรรมและเศรษฐกิจสร้างสรรค์,ย.๓ เมืองแห่งคุณภาพชีวิตสุขภาวะและสิ่งแวดล้อมที่ดี

๒. ยุทธศาสตร์ การพัฒนาระบบโครงสร้างพื้นฐาน

๒.๒ แผนงานอุตสาหกรรมและการโยธา

ที่	โครงการ	วัตถุประสงค์	เป้าหมาย (ผลผลิตของโครงการ)	งบประมาณ					ตัวชี้วัด (KPI)	ผลที่คาดว่าจะได้รับ	หน่วยงาน รับผิดชอบหลัก
				๒๕๖๖ (บาท)	๒๕๖๗ (บาท)	๒๕๖๘ (บาท)	๒๕๖๙ (บาท)	๒๕๗๐ (บาท)			
๒๙	โครงการขุดเจาะบ่อบาดาล หมู่ที่ ๕ บ้านโป่งแดง	เพื่อให้ประชาชนมีน้ำอุปโภค-บริโภค ที่ได้มาตรฐานอย่างเพียงพอ	ขุดเจาะบ่อบาดาล ขนาดเส้นผ่าศูนย์กลาง ๔ นิ้ว ลึก ๔๓-๑๐๐ เมตร จำนวน ๑ บ่อ		๒๔๕,๐๐๐				ปริมาณงานที่แล้วเสร็จ และได้มาตรฐาน	ประชาชนมีน้ำอุปโภค-บริโภค ที่ได้มาตรฐานอย่างเพียงพอ	กองช่าง
๓๐	โครงการขุดลอกคลองส่งน้ำห้วยแม่ลี หมู่ ๕ บ้านโป่งแดง	เพื่อให้ประชาชนมีน้ำใช้เพื่อการเกษตรอย่างเพียงพอ	ขุดลอกคลองส่งน้ำห้วยแม่ลี ขนาดกว้าง ๑.๕ เมตร ลึก ๑.๕ เมตร ยาว ๑,๐๐๐ เมตร		๙๐,๐๐๐				ปริมาณงานที่ดำเนินการแล้วเสร็จและได้มาตรฐาน	ประชาชนมีน้ำใช้เพื่อการเกษตรอย่างเพียงพอ	กองช่าง

รายละเอียดโครงการพัฒนา  
แผนพัฒนาท้องถิ่น (พ.ศ.๒๕๖๖ - ๒๕๗๐)  
องค์การบริหารส่วนตำบลทุ่งหัวช้าง

ก.ยุทธศาสตร์จังหวัด ย.๒ เมืองแห่งอุตสาหกรรม หัตถ อุตสาหกรรมและเศรษฐกิจสร้างสรรค์,ย.๓ เมืองแห่งเกษตรสุขภาพและเกษตรนวัตกรรมสร้างสรรค์  
ข.ยุทธศาสตร์การพัฒนาขององค์การปกครองส่วนท้องถิ่นในเขตจังหวัด ย.๒ เมืองแห่งนวัตกรรมการเกษตร อุตสาหกรรมและเศรษฐกิจสร้างสรรค์,ย.๓ เมืองแห่งคุณภาพชีวิตสุขภาวะและสิ่งแวดล้อมที่ดี

๒. ยุทธศาสตร์ การพัฒนาระบบโครงสร้างพื้นฐาน  
๒.๒ แผนงานอุตสาหกรรมและการโยธา

ที่	โครงการ	วัตถุประสงค์	เป้าหมาย (ผลผลิตของโครงการ)	งบประมาณ					ตัวชี้วัด (KPI)	ผลที่คาดว่าจะได้รับ	หน่วยงาน รับผิดชอบหลัก
				๒๕๖๖ (บาท)	๒๕๖๗ (บาท)	๒๕๖๘ (บาท)	๒๕๖๙ (บาท)	๒๕๗๐ (บาท)			
๓๑	โครงการก่อสร้างถนนคอนกรีตเสริมเหล็กสายทุ่งหนองบัว ลพ.ถ.๔๑๐๓๒ หมู่ที่ ๕ บ้านโป่งแดง	เพื่อให้ประชาชนสัญจรได้อย่างสะดวกและปลอดภัย	ก่อสร้างถนนคอนกรีตเสริมเหล็ก กว้าง ๔ เมตร ยาว ๒๐๐ เมตร หนา ๐.๑๕ เมตร หรือมีพื้นที่ไม่น้อยกว่า ๘๐๐ ตารางเมตร			๒๐๐,๐๐๐			ปริมาณงานที่ก่อสร้างแล้วเสร็จและได้มาตรฐาน	การสัญจรสะดวกและปลอดภัย	กองช่าง
๓๒	โครงการก่อสร้างแผงกั้นสนามกีฬา ดอยวงค์ หมู่ ๑๒	เพื่อป้องกันอุปกรณ์กีฬา ออกนอกสนามกีฬา	ก่อสร้างแผงกั้นสนาม ขนาดยาว ๗๕ เมตร สูง ๔ เมตร			๓๔๕,๐๐๐			ปริมาณงานที่แล้วเสร็จและได้มาตรฐาน	อุปกรณ์กีฬา ไม่ออกนอกสนามกีฬา	กองช่าง

รายละเอียดโครงการพัฒนา  
แผนพัฒนาท้องถิ่น (พ.ศ.๒๕๖๖ - ๒๕๗๐)

แบบ ผ.๐๒

องค์การบริหารส่วนตำบลทุ่งหัวช้าง

ก.ยุทธศาสตร์จังหวัด ย.๒ เมืองแห่งอุตสาหกรรม หัตถ อุตสาหกรรมและเศรษฐกิจสร้างสรรค์,ย.๓ เมืองแห่งเกษตรสุขภาพและเกษตรนวัตกรรมสร้างสรรค์

ข.ยุทธศาสตร์การพัฒนาขององค์การปกครองส่วนท้องถิ่นในเขตจังหวัด ย.๒ เมืองแห่งนวัตกรรมการเกษตร อุตสาหกรรมและเศรษฐกิจสร้างสรรค์,ย.๓ เมืองแห่งคุณภาพชีวิตสุขภาวะและสิ่งแวดล้อมที่ดี

๒. ยุทธศาสตร์ การพัฒนาระบบโครงสร้างพื้นฐาน

๒.๒ แผนงานอุตสาหกรรมและการโยธา

ที่	โครงการ	วัตถุประสงค์	เป้าหมาย (ผลผลิตของโครงการ)	งบประมาณ					ตัวชี้วัด (KPI)	ผลที่คาดว่าจะได้รับ	หน่วยงาน รับผิดชอบหลัก
				๒๕๖๖ (บาท)	๒๕๖๗ (บาท)	๒๕๖๘ (บาท)	๒๕๖๙ (บาท)	๒๕๗๐ (บาท)			
๓๓	โครงการก่อสร้างถนนคอนกรีตเสริมเหล็กสายบ้านนาย สีธรรมจันทร์คำ หมู่ที่ ๔ บ้านหัวขัว	เพื่อให้ประชาชนสัญจรได้อย่างสะดวกและปลอดภัย	ก่อสร้างถนนคอนกรีตเสริมเหล็กกว้าง ๓ เมตร ยาว ๕๐ เมตร หนา ๐.๑๕ เมตร หรือมีพื้นที่ไม่น้อยกว่า ๑๕๐ ตารางเมตร				๑๐๐,๐๐๐		ปริมาณงานที่ก่อสร้างแล้วเสร็จและได้มาตรฐาน	การสัญจรสะดวกและปลอดภัย	กองช่าง
๓๔	โครงการก่อสร้างฝาย คสล.ทางเข้าอ่างเก็บน้ำแม่ปิ่นแดง หมู่ที่ ๖ บ้านแม่ปิ่นแดง	เพื่อให้ประชาชนมีน้ำใช้ในการทำเกษตรอย่างเพียงพอ	ก่อสร้างฝาย คสล.ขนาดกว้าง ๒ เมตร ลึก ๑.๕ เมตร ยาว ๑๕ เมตร				๓๐๐,๐๐๐		ปริมาณงานที่ก่อสร้างแล้วเสร็จและได้มาตรฐาน	ประชาชนมีน้ำใช้ในการเกษตรอย่างเพียงพอ	กองช่าง

รายละเอียดโครงการพัฒนา  
แผนพัฒนาท้องถิ่น (พ.ศ.๒๕๖๖ - ๒๕๗๐)

แบบ ผ.๐๒

องค์การบริหารส่วนตำบลทุ่งหัวช้าง

ก.ยุทธศาสตร์จังหวัด ย.๒ เมืองแห่งอุตสาหกรรม หัตถ อุตสาหกรรมและเศรษฐกิจสร้างสรรค์,ย.๓ เมืองแห่งเกษตรสุขภาพและเกษตรนวัตกรรมสร้างสรรค์

ข.ยุทธศาสตร์การพัฒนาขององค์การปกครองส่วนท้องถิ่นในเขตจังหวัด ย.๒ เมืองแห่งนวัตกรรมการเกษตร อุตสาหกรรมและเศรษฐกิจสร้างสรรค์,ย.๓ เมืองแห่งคุณภาพชีวิตสุขภาวะและสิ่งแวดล้อมที่ดี

๒. ยุทธศาสตร์ การพัฒนาระบบโครงสร้างพื้นฐาน

๒.๒ แผนงานอุตสาหกรรมและการโยธา

ที่	โครงการ	วัตถุประสงค์	เป้าหมาย (ผลผลิตของโครงการ)	งบประมาณ					ตัวชี้วัด (KPI)	ผลที่คาดว่าจะได้รับ	หน่วยงาน รับผิดชอบหลัก
				๒๕๖๖ (บาท)	๒๕๖๗ (บาท)	๒๕๖๘ (บาท)	๒๕๖๙ (บาท)	๒๕๗๐ (บาท)			
๓๕	โครงการก่อสร้างถนนคอนกรีตเสริมเหล็กซอย ๑ บ้านนางดาโพธิ์วัน ถึงบ้านนายเสาร์ยี่ คำแพง หมู่ที่ ๙ บ้านดง	เพื่อให้ประชาชนสัญจรได้อย่างสะดวกและปลอดภัย	ก่อสร้างถนนคอนกรีตเสริมเหล็กกว้าง ๔ เมตร ยาว ๒๐๐ เมตร หนา ๐.๑๕ เมตร หรือมีพื้นที่ไม่น้อยกว่า ๘๐๐ ตารางเมตร				๔๖๐,๐๐๐		ปริมาณงานที่ก่อสร้างแล้วเสร็จและได้มาตรฐาน	การสัญจรสะดวกและปลอดภัย	กองช่าง
๓๖	โครงการขุดเจาะบ่อบาดาล หมู่ที่ ๖ บ้านแม่ปิ่นแดง	เพื่อให้ประชาชนมีน้ำอุปโภค-บริโภค ที่ได้มาตรฐานอย่างเพียงพอ	ขุดเจาะบ่อบาดาลขนาดเส้นผ่าศูนย์กลาง ๔ นิ้ว ลึก ๔๓-๑๐๐ เมตร จำนวน ๑ บ่อ				๒๔๕,๐๐๐		ปริมาณงานที่แล้วเสร็จและได้มาตรฐาน	ประชาชนมีน้ำอุปโภค-บริโภค ที่ได้มาตรฐานอย่างเพียงพอ	กองช่าง

รายละเอียดโครงการพัฒนา  
แผนพัฒนาท้องถิ่น (พ.ศ.๒๕๖๖ - ๒๕๗๐)

แบบ ผ.๐๒

องค์การบริหารส่วนตำบลทุ่งหัวช้าง

ก.ยุทธศาสตร์จังหวัด ย.๒ เมืองแห่งอุตสาหกรรม หัตถ อุตสาหกรรมและเศรษฐกิจสร้างสรรค์,ย.๓ เมืองแห่งเกษตรสุขภาพและเกษตรนวัตกรรมสร้างสรรค์

ข.ยุทธศาสตร์การพัฒนาขององค์การปกครองส่วนท้องถิ่นในเขตจังหวัด ย.๒ เมืองแห่งนวัตกรรมการเกษตร อุตสาหกรรมและเศรษฐกิจสร้างสรรค์,ย.๓ เมืองแห่งคุณภาพชีวิตสุขภาวะและสิ่งแวดล้อมที่ดี

๒. ยุทธศาสตร์ การพัฒนาระบบโครงสร้างพื้นฐาน

๒.๒ แผนงานอุตสาหกรรมและการโยธา

ที่	โครงการ	วัตถุประสงค์	เป้าหมาย (ผลผลิตของโครงการ)	งบประมาณ					ตัวชี้วัด (KPI)	ผลที่คาดว่าจะได้รับ	หน่วยงาน รับผิดชอบหลัก
				๒๕๖๖ (บาท)	๒๕๖๗ (บาท)	๒๕๖๘ (บาท)	๒๕๖๙ (บาท)	๒๕๗๐ (บาท)			
๓๗	โครงการก่อสร้างถนนคอนกรีตเสริมเหล็กซอยบ้านนางสุนีย์ ปัญหาแดง หมู่ที่ ๖ บ้านแม่ปึงแดง	เพื่อให้ประชาชนสัญจรได้อย่างสะดวกและปลอดภัย	ก่อสร้างถนนคอนกรีตเสริมเหล็ก กว้าง ๔ เมตร ยาว ๑๐๐ เมตร หนา ๐.๑๕ เมตร หรือมีพื้นที่ไม่น้อยกว่า ๔๐๐ ตารางเมตร				๒๓๐,๐๐๐		ปริมาณงานที่ก่อสร้างแล้วเสร็จและได้มาตรฐาน	การสัญจรสะดวกและปลอดภัย	กองช่าง
๓๘	โครงการก่อสร้างถนนคอนกรีตเสริมเหล็กสายบ้านนายสวน จุฑ หมู่ที่ ๖ บ้านแม่ปึงแดง	เพื่อให้ประชาชนสัญจรได้อย่างสะดวกและปลอดภัย	ก่อสร้างถนนคอนกรีตเสริมเหล็ก กว้าง ๔ เมตร ยาว ๕๐ เมตร หนา ๐.๑๕ เมตร หรือมีพื้นที่ไม่น้อยกว่า ๒๐๐ ตารางเมตร					๑๐๐,๐๐๐	ปริมาณงานที่ก่อสร้างแล้วเสร็จและได้มาตรฐาน	การสัญจรสะดวกและปลอดภัย	กองช่าง

รายละเอียดโครงการพัฒนา  
แผนพัฒนาท้องถิ่น (พ.ศ.๒๕๖๖ - ๒๕๗๐)  
องค์การบริหารส่วนตำบลทุ่งหัวช้าง

ก.ยุทธศาสตร์จังหวัด ย.๒ เมืองแห่งอุตสาหกรรม หัตถ อุตสาหกรรมและเศรษฐกิจสร้างสรรค์,ย.๓ เมืองแห่งเกษตรสุขภาพและเกษตรนวัตกรรมสร้างสรรค์

ข.ยุทธศาสตร์การพัฒนาขององค์การปกครองส่วนท้องถิ่นในเขตจังหวัด ย.๒ เมืองแห่งนวัตกรรมเกษตร อุตสาหกรรมและเศรษฐกิจสร้างสรรค์,ย.๓ เมืองแห่งคุณภาพชีวิตสุขภาวะและสิ่งแวดล้อมที่ดี

๒. ยุทธศาสตร์ การพัฒนาระบบโครงสร้างพื้นฐาน

๒.๒ แผนงานอุตสาหกรรมและการโยธา

ที่	โครงการ	วัตถุประสงค์	เป้าหมาย (ผลผลิตของโครงการ)	งบประมาณ					ตัวชี้วัด (KPI)	ผลที่คาดว่าจะได้รับ	หน่วยงาน รับผิดชอบหลัก
				๒๕๖๖ (บาท)	๒๕๖๗ (บาท)	๒๕๖๘ (บาท)	๒๕๖๙ (บาท)	๒๕๗๐ (บาท)			
๓๙	โครงการก่อสร้างถนนคอนกรีตเสริมเหล็ก สายบ้านนายอินเรือนสุต้า หมู่ที่ ๑๐ บ้านหนองผำ	เพื่อให้ประชาชนสัญจรได้อย่างสะดวกและปลอดภัย	ก่อสร้างถนนคอนกรีตเสริมเหล็ก กว้าง ๓ เมตร ยาว ๕๐ เมตร หนา ๐.๑๕ เมตร หรือมีพื้นที่ไม่น้อยกว่า ๑๕๐ ตารางเมตร					๑๐๐,๐๐๐	ปริมาณงานที่ก่อสร้างแล้วเสร็จและได้มาตรฐาน	การสัญจรสะดวกและปลอดภัย	กองช่าง
รวมจำนวนโครงการแผนงานอุตสาหกรรมและการโยธา				๒๔	๖	๒	๕	๒			
รวมงบประมาณแผนงานอุตสาหกรรมและการโยธา				๕,๘๖๕,๐๐๐	๑,๒๗๕,๐๐๐	๕๔๕,๐๐๐	๑,๓๘๘,๙๔๙	๒๐๐,๐๐๐			
รวมจำนวนโครงการยุทธศาสตร์ที่ ๒				๒๑	๖	๒	๕	๒			
รวมงบประมาณยุทธศาสตร์ที่ ๒				๕,๘๖๕,๐๐๐	๑,๒๗๕,๐๐๐	๕๔๕,๐๐๐	๑,๓๘๘,๙๔๙	๒๐๐,๐๐๐			



รายละเอียดโครงการพัฒนา  
แผนพัฒนาท้องถิ่น (พ.ศ.๒๕๖๖ - ๒๕๗๐)  
องค์การบริหารส่วนตำบลทุ่งหัวช้าง

แบบ ผ.๐๒

ก.ยุทธศาสตร์จังหวัด ย.๑ เมืองแห่งวัฒนธรรมอัตลักษณ์วิถีและการท่องเที่ยวเชิงสร้างสรรค์,ย.๒ เมืองแห่งอุตสาหกรรม หัตถอุตสาหกรรมและเศรษฐกิจสร้างสรรค์  
ยุทธศาสตร์จังหวัด ย.๓ เมืองแห่งเกษตรสุขภาพและเกษตรนวัตกรรมสร้างสรรค์

ข.ยุทธศาสตร์การพัฒนาขององค์กรปกครองส่วนท้องถิ่นในเขตจังหวัด ย.๑ เมืองแห่งวัฒนธรรมความหลากหลายและการท่องเที่ยวเชิงวัฒนธรรมวิถีใหม่,ย.๓ เมืองแห่งนวัตกรรมการเกษตรอุตสาหกรรมและเศรษฐกิจสร้างสรรค์

๓. ยุทธศาสตร์ การส่งเสริมพัฒนาเศรษฐกิจ การเกษตร และการท่องเที่ยว

๓.๒ แผนงานการศาสนาวัฒนธรรมและนันทนาการ

ที่	โครงการ	วัตถุประสงค์	เป้าหมาย (ผลผลิตของโครงการ)	งบประมาณ					ตัวชี้วัด (KPI)	ผลที่คาดว่าจะได้รับ	หน่วยงาน รับผิดชอบหลัก
				๒๕๖๖ (บาท)	๒๕๖๗ (บาท)	๒๕๖๘ (บาท)	๒๕๖๙ (บาท)	๒๕๗๐ (บาท)			
๑	โครงการจัดงาน เทศกาลลำไยและ ของดีเมืองลำพูน	เพื่อส่งเสริมและประชาสัมพันธ์สินค้าและผลิตภัณฑ์ของดีเมืองลำพูน	จัดกิจกรรมปีละ ๑ ครั้ง				๔๐,๐๐๐		ร้อยละ ๘๐ ของ ผู้เข้าร่วมงาน ได้รับความ พึงพอใจมาก	ได้ประชาสัมพันธ์ ผลิตภัณฑ์ของดี เมืองลำพูนให้รู้จัก แพร่หลาย	กองการศึกษา
๒	โครงการจัดงาน เทศกาลลำไยและ ของดีเมืองลำพูน	เพื่อส่งเสริมและประชาสัมพันธ์สินค้าและผลิตภัณฑ์ของดีเมืองลำพูน	อปท.ในอำเภอ ทุ่งหัวช้าง จัดกิจกรรม ปีละ ๑ ครั้ง	๔๐,๐๐๐	๔๐,๐๐๐	๔๐,๐๐๐		๔๐,๐๐๐	ร้อยละ ๘๐ ของ ผู้เข้าร่วมงาน ได้รับความ พึงพอใจมาก	ได้ประชาสัมพันธ์ ผลิตภัณฑ์ของดี เมืองลำพูนให้รู้จัก แพร่หลาย	ทต.ทุ่งหัวช้าง อบต.บ้านปาง อบต.ตะเคียนปม
๓	โครงการจัดงาน พระนางจามเทวี และงานกาชาด จังหวัดลำพูน	เพื่อส่งเสริมอนุรักษ์ศิลปวัฒนธรรมและส่งเสริมการท่องเที่ยวจังหวัดลำพูน	จัดกิจกรรมปีละ ๑ ครั้ง		๑๐๐,๐๐๐				ร้อยละ ๘๐ ของ ผู้เข้าร่วมงาน ได้รับความ พึงพอใจมาก	มีการอนุรักษ์ศิลป วัฒนธรรมประเพณีและ ส่งเสริมการท่องเที่ยว จังหวัดลำพูน	กองการศึกษา

**รายละเอียดโครงการพัฒนา  
แผนพัฒนาท้องถิ่น (พ.ศ.๒๕๖๖ - ๒๕๗๐)  
องค์การบริหารส่วนตำบลทุ่งหัวช้าง**

แบบ ผ.๐๒

ก.ยุทธศาสตร์จังหวัด ย.๑ เมืองแห่งวัฒนธรรมอัตลักษณ์วิถีและการท่องเที่ยวเชิงสร้างสรรค์,ย.๒ เมืองแห่งอุตสาหกรรม หัตถอุตสาหกรรมและเศรษฐกิจสร้างสรรค์  
ยุทธศาสตร์จังหวัด ย.๓ เมืองแห่งเกษตรสุขภาพและเกษตรนวัตกรรมสร้างสรรค์

ข.ยุทธศาสตร์การพัฒนาขององค์ประกอบส่วนท้องถิ่นในเขตจังหวัด ย.๑ เมืองแห่งวัฒนธรรมความหลากหลายและการท่องเที่ยวเชิงวัฒนธรรมวิถีใหม่,ย.๓ เมืองแห่งนวัตกรรมการเกษตรอุตสาหกรรมและเศรษฐกิจสร้างสรรค์  
๓. ยุทธศาสตร์ การส่งเสริมพัฒนาเศรษฐกิจ การเกษตร และการท่องเที่ยว

๓.๒ แผนงานการศาสนาวัฒนธรรมและนันทนาการ

ที่	โครงการ	วัตถุประสงค์	เป้าหมาย (ผลผลิตของโครงการ)	งบประมาณ					ตัวชี้วัด (KPI)	ผลที่คาดว่าจะได้รับ	หน่วยงาน รับผิดชอบหลัก
				๒๕๖๖ (บาท)	๒๕๖๗ (บาท)	๒๕๖๘ (บาท)	๒๕๖๙ (บาท)	๒๕๗๐ (บาท)			
๔	โครงการจัดงาน พระนางจามเทวี และงานกาชาด จังหวัดลำพูน	เพื่อส่งเสริมอนุรักษ์ศิลป วัฒนธรรมและส่งเสริม การท่องเที่ยวจังหวัดลำพูน	อปท.ในอำเภอ ทุ่งหัวช้าง จัดกิจกรรม ปีละ ๑ ครั้ง	๔๐,๐๐๐		๔๐,๐๐๐	๔๐,๐๐๐	๔๐,๐๐๐	ร้อยละ ๘๐ ของ ผู้เข้าร่วมงาน ได้รับความ พึงพอใจมาก	มีการอนุรักษ์ศิลป วัฒนธรรมประเพณีและ ส่งเสริมการท่องเที่ยว จังหวัดลำพูน	ทต.ทุ่งหัวช้าง อบต.บ้านปาง อบต.ตะเคียนปม
๕	โครงการจัดงาน ประเพณีสงกรานต์ พระบรมธาตุหริภุญชัย	เพื่ออนุรักษ์ศิลปวัฒนธรรม และส่งเสริมการท่องเที่ยว จังหวัดลำพูน	จัดกิจกรรมปีละ ๑ ครั้ง				๔๐,๐๐๐		ร้อยละ ๘๐ ของ ผู้เข้าร่วมงาน ได้รับความ พึงพอใจมาก	มีการอนุรักษ์ศิลป วัฒนธรรมประเพณีและ ส่งเสริมการท่องเที่ยว จังหวัดลำพูน	กองการศึกษา
๖	โครงการจัดงาน ประเพณีสงกรานต์ พระบรมธาตุหริภุญชัย	เพื่ออนุรักษ์ศิลปวัฒนธรรม และส่งเสริมการท่องเที่ยว จังหวัดลำพูน	อปท.ในอำเภอ ทุ่งหัวช้าง จัดกิจกรรม ปีละ ๑ ครั้ง	๔๐,๐๐๐	๔๐,๐๐๐	๔๐,๐๐๐		๔๐,๐๐๐	ร้อยละ ๘๐ ของ ผู้เข้าร่วมงาน ได้รับความ พึงพอใจมาก	มีการอนุรักษ์ศิลป วัฒนธรรมประเพณีและ ส่งเสริมการท่องเที่ยว จังหวัดลำพูน	ทต.ทุ่งหัวช้าง อบต.บ้านปาง อบต.ตะเคียนปม
รวมจำนวนโครงการแผนงานการศาสนาวัฒนธรรมและนันทนาการ				๓	๓	๓	๓	๓			
รวมงบประมาณแผนงานการศาสนาวัฒนธรรมและนันทนาการ				๑๒๐,๐๐๐	๑๘๐,๐๐๐	๑๒๐,๐๐๐	๑๒๐,๐๐๐	๑๒๐,๐๐๐			

**รายละเอียดโครงการพัฒนา  
แผนพัฒนาท้องถิ่น (พ.ศ.๒๕๖๖ - ๒๕๗๐)  
องค์การบริหารส่วนตำบลทุ่งหัวช้าง**

ก.ยุทธศาสตร์จังหวัด ย.๑ เมืองแห่งวัฒนธรรมอัตลักษณ์วิถีและการท่องเที่ยวเชิงสร้างสรรค์,ย.๒ เมืองแห่งอุตสาหกรรม หัตถอุตสาหกรรมและเศรษฐกิจสร้างสรรค์  
ยุทธศาสตร์จังหวัด ย.๓ เมืองแห่งเกษตรสุขภาพและเกษตรนวัตกรรมสร้างสรรค์

ข.ยุทธศาสตร์การพัฒนาขององค์การบริหารส่วนท้องถิ่นในเขตจังหวัด ย.๑ เมืองแห่งวัฒนธรรมความหลากหลายและการท่องเที่ยวเชิงวัฒนธรรมวิถีใหม่,ย.๓ เมืองแห่งนวัตกรรมการเกษตรอุตสาหกรรมและเศรษฐกิจสร้างสรรค์

๓. ยุทธศาสตร์ การส่งเสริมพัฒนาเศรษฐกิจ การเกษตร และการท่องเที่ยว

๓.๓ แผนงานการเกษตร

ที่	โครงการ	วัตถุประสงค์	เป้าหมาย (ผลผลิตของโครงการ)	งบประมาณ					ตัวชี้วัด (KPI)	ผลที่คาดว่าจะได้รับ	หน่วยงาน รับผิดชอบหลัก
				๒๕๖๖ (บาท)	๒๕๖๗ (บาท)	๒๕๖๘ (บาท)	๒๕๖๙ (บาท)	๒๕๗๐ (บาท)			
๑	โครงการขับเคลื่อน การดำเนินชีวิต ตามหลักปรัชญา เศรษฐกิจพอเพียง	๑. เพื่อส่งเสริมการ ชีวิตตามหลักปรัชญา เศรษฐกิจพอเพียงตามแนว พระราชดำริฯ ๒. เพื่อน้อมรำลึกใน พระมหากรุณาธิคุณ พระบาทสมเด็จพระบรม ชนกาธิเบศร มหาภูมิพล อดุลยเดชมหาราช บรมนาถบพิตรรัชกาลที่ ๙	จัดฝึกอบรมเรื่อง ปรัชญาเศรษฐกิจ พอเพียง ให้แก่ ประชาชน ผู้นำชุมชน และผู้ที่เกี่ยวข้อง จำนวน ๕๐ คน	๓๐๐,๐๐๐	๓๐๐,๐๐๐	๓๐๐,๐๐๐	๓๐๐,๐๐๐	๓๐๐,๐๐๐	จำนวนผู้เข้าร่วม โครงการร้อยละ ๘๐ มีความ พึงพอใจมาก	ประชาชนสามารถนำ หลักปรัชญาเศรษฐกิจ พอเพียงมาประยุกต์ ใช้ในการดำเนินชีวิต ประจำวันได้	สำนักปลัด
รวมจำนวนโครงการแผนงานการเกษตร				๑	๑	๑	๑	๑			
รวมงบประมาณแผนงานการเกษตร				๑๐๐,๐๐๐	๑๐๐,๐๐๐	๑๐๐,๐๐๐	๑๐๐,๐๐๐	๑๐๐,๐๐๐			
รวมจำนวนโครงการยุทธศาสตร์ที่ ๓				๕	๕	๕	๕	๕			
รวมงบประมาณยุทธศาสตร์ที่ ๓				๓๒๐,๐๐๐	๓๘๐,๐๐๐	๓๒๐,๐๐๐	๓๒๐,๐๐๐	๓๒๐,๐๐๐			

รายละเอียดโครงการพัฒนา  
แผนพัฒนาท้องถิ่น (พ.ศ.๒๕๖๖ - ๒๕๗๐)  
องค์การบริหารส่วนตำบลทุ่งหัวช้าง

ก.ยุทธศาสตร์จังหวัด ย.๔ เมืองแห่งความมั่นคง มั่งคั่ง ยั่งยืน

ข.ยุทธศาสตร์การพัฒนาขององค์กรปกครองส่วนท้องถิ่นในเขตจังหวัด ย.๓ เมืองแห่งคุณภาพชีวิต สุขภาวะและสิ่งแวดล้อมที่ดี

ยุทธศาสตร์การพัฒนาขององค์กรปกครองส่วนท้องถิ่นในเขตจังหวัด ย.๔ เมืองแห่งภูมิปัญญาและการเรียนรู้ตลอดชีวิต

๔. ยุทธศาสตร์ การพัฒนาด้านการศึกษา การกีฬา ศาสนาศิลปวัฒนธรรมและภูมิปัญญาท้องถิ่น

๔.๑ แผนงานการศึกษา

ที่	โครงการ	วัตถุประสงค์	เป้าหมาย (ผลผลิตของโครงการ)	งบประมาณ					ตัวชี้วัด (KPI)	ผลที่คาดว่าจะได้รับ	หน่วยงาน รับผิดชอบหลัก
				๒๕๖๖ (บาท)	๒๕๖๗ (บาท)	๒๕๖๘ (บาท)	๒๕๖๙ (บาท)	๒๕๗๐ (บาท)			
๑	โครงการอาหารเสริม (นม)ระดับก่อนวัยเรียน และระดับประถมศึกษา	เพื่อให้เด็กได้รับประทานอาหารเสริม(นม)ตามหลักโภชนาการ	นักเรียนศูนย์พัฒนาเด็กเล็กและนักเรียนระดับประถมศึกษาในเขตอบต.ทุ่งหัวช้าง	๑,๘๖๗,๔๙๔	๑,๘๖๗,๔๙๔	๑,๘๖๗,๔๙๔	๑,๘๖๗,๔๙๔	๑,๘๖๗,๔๙๔	จำนวนนักเรียนที่ได้รับอาหารเสริม(นม) ร้อยละ ๑๐๐	นักเรียนมีโภชนาการที่ดี	กองการศึกษา
๒	โครงการสนับสนุนค่าใช้จ่ายการบริหารสถานศึกษา	๑.เพื่อให้นักเรียนได้รับประทานอาหารกลางวันตามหลักโภชนาการ ๒.เพื่อพัฒนาคุณภาพผู้เรียน	นักเรียนศูนย์พัฒนาเด็กเล็กในเขต อบต.ทุ่งหัวช้าง -ค่าอาหารกลางวัน -ค่าจัดการเรียนการสอน (รายหัว) -ค่าอุปกรณ์การเรียน -ค่าหนังสือเรียน -ค่าเครื่องแบบนักเรียน -ค่ากิจกรรมพัฒนาผู้เรียน	๑,๐๓๘,๒๕๓	๑,๐๓๘,๒๕๓	๑,๐๓๘,๒๕๓	๑,๐๓๘,๒๕๓	๑,๐๓๘,๒๕๓	จำนวนนักเรียนศูนย์พัฒนาเด็กเล็กในเขต อบต.ทุ่งหัวช้าง ร้อยละ ๑๐๐	๑.เด็กนักเรียนได้รับอาหารอย่างเพียงพอตามหลักโภชนาการ ๒.ผู้เรียนมีคุณภาพสูง	กองการศึกษา

รายละเอียดโครงการพัฒนา  
แผนพัฒนาท้องถิ่น (พ.ศ.๒๕๖๖ - ๒๕๗๐)  
องค์การบริหารส่วนตำบลทุ่งหัวช้าง

ก.ยุทธศาสตร์จังหวัด ย.๔ เมืองแห่งความมั่นคง มั่งคั่ง ยั่งยืน

ข.ยุทธศาสตร์การพัฒนาขององค์กรปกครองส่วนท้องถิ่นในเขตจังหวัด ย.๓ เมืองแห่งคุณภาพชีวิต สุขภาวะและสิ่งแวดล้อมที่ดี

ยุทธศาสตร์การพัฒนาขององค์กรปกครองส่วนท้องถิ่นในเขตจังหวัด ย.๔ เมืองแห่งภูมิปัญญาและการเรียนรู้ตลอดชีวิต

๔. ยุทธศาสตร์ การพัฒนาด้านการศึกษา การกีฬา ศาสนาศิลปวัฒนธรรมและภูมิปัญญาท้องถิ่น

๔.๑ แผนงานการศึกษา

ที่	โครงการ	วัตถุประสงค์	เป้าหมาย (ผลผลิตของโครงการ)	งบประมาณ					ตัวชี้วัด (KPI)	ผลที่คาดว่าจะได้รับ	หน่วยงาน รับผิดชอบหลัก
				๒๕๖๖ (บาท)	๒๕๖๗ (บาท)	๒๕๖๘ (บาท)	๒๕๖๙ (บาท)	๒๕๗๐ (บาท)			
๓	โครงการอาหาร กลางวัน เด็กนักเรียน	เพื่อจ่ายเป็นเงินอุดหนุน ให้แก่โรงเรียนสังกัด สำนักงานคณะกรรมการ การศึกษาขั้นพื้นฐาน (สพฐ.) ๔ แห่ง	นักเรียนสังกัด สพฐ. ทั้ง ๔ แห่ง ได้แก่ ๑.โรงเรียนบ้านดง การศึกษาขั้นพื้นฐาน (สพฐ.) ๒.โรงเรียนสามัคคี ศรีวิชัย ๓.โรงเรียนบ้าน โป่งแดง ๔.โรงเรียนบ้าน แม่ปิ่นแดง	๓,๒๘๐,๒๐๐	๓,๒๘๐,๒๐๐	๓,๒๘๐,๒๐๐	๓,๒๘๐,๒๐๐	๓,๒๘๐,๒๐๐	จำนวนนักเรียน ๔ โรงเรียน ได้รับอาหาร กลางวัน ร้อยละ ๑๐๐	เด็กนักเรียนได้รับอาหาร อย่างเพียงพอตามหลัก โภชนาการ	กองการศึกษา
๔	โครงการส่งเสริม งานวิชาการศูนย์พัฒนา เด็กเล็ก	เพื่อวัดผลพัฒนาการ ด้านร่างกาย อารมณ์ สังคม และสติปัญญาของเด็ก	เด็กในศูนย์พัฒนา เด็กเล็ก สังกัด อบต. ทุ่งหัวช้าง	๕,๐๐๐	๕,๐๐๐	๕,๐๐๐	๕,๐๐๐	๕,๐๐๐	จำนวนผู้เข้าร่วม โครงการ ร้อยละ ๘๐ ของกลุ่ม เป้าหมาย บรรลุ วัตถุประสงค์	เด็กศูนย์พัฒนาเด็กเล็ก มีพัฒนาการทางด้าน ร่างกาย สติปัญญา อารมณ์ จิตใจ และสังคม	กองการศึกษา

รายละเอียดโครงการพัฒนา  
แผนพัฒนาท้องถิ่น (พ.ศ.๒๕๖๖ - ๒๕๗๐)  
องค์การบริหารส่วนตำบลทุ่งหัวช้าง

ก.ยุทธศาสตร์จังหวัด ย.๔ เมืองแห่งความมั่นคง มั่งคั่ง ยั่งยืน

ข.ยุทธศาสตร์การพัฒนาขององค์กรปกครองส่วนท้องถิ่นในเขตจังหวัด ย.๓ เมืองแห่งคุณภาพชีวิต สุขภาวะและสิ่งแวดล้อมที่ดี

ยุทธศาสตร์การพัฒนาขององค์กรปกครองส่วนท้องถิ่นในเขตจังหวัด ย.๔ เมืองแห่งภูมิปัญญาและการเรียนรู้ตลอดชีวิต

๔. ยุทธศาสตร์ การพัฒนาด้านการศึกษา การกีฬา ศาสนาศิลปวัฒนธรรมและภูมิปัญญาท้องถิ่น

๔.๑ แผนงานการศึกษา

ที่	โครงการ	วัตถุประสงค์	เป้าหมาย (ผลผลิตของโครงการ)	งบประมาณ					ตัวชี้วัด (KPI)	ผลที่คาดว่าจะได้รับ	หน่วยงาน รับผิดชอบหลัก
				๒๕๖๖ (บาท)	๒๕๖๗ (บาท)	๒๕๖๘ (บาท)	๒๕๖๙ (บาท)	๒๕๗๐ (บาท)			
๕	โครงการจัดงาน วันเด็กแห่งชาติ	เพื่อส่งเสริมความสำคัญ ของเด็กและกิจกรรม วันเด็กแห่งชาติ	เด็กในเขต อบต.ทุ่งหัวช้าง จำนวน ๑,๐๐๐ คน	๑๐๐,๐๐๐	๑๐๐,๐๐๐	๑๐๐,๐๐๐	๑๐๐,๐๐๐	๑๐๐,๐๐๐	จำนวนผู้เข้าร่วม โครงการ ร้อยละ ๘๐ ของกลุ่ม เป้าหมาย ได้รับความพึงพอใจมาก	เด็กตระหนักถึงความ สำคัญและบทบาทหน้าที่ ของตน เด็กมีขวัญและ กำลังใจที่ดี	กองการศึกษา
๖	โครงการส่งเสริม สุขภาพและอนามัย เด็กปฐมวัย	เพื่อส่งเสริมให้เด็กมีสุขภาพ แข็งแรง สูงดีสมวัย	เด็กในศูนย์พัฒนา เด็กเล็ก สังกัด อบต. ทุ่งหัวช้าง	๔๙,๐๐๐	๔๙,๐๐๐	๔๙,๐๐๐	๔๙,๐๐๐	๔๙,๐๐๐	จำนวนผู้เข้าร่วม โครงการ ร้อยละ ๘๐ ของกลุ่ม เป้าหมาย มี พัฒนาการสมวัย	เด็กมีสุขภาพแข็งแรง มีน้ำหนัก ส่วนสูงที่สมวัย	กองการศึกษา
๗	โครงการส่งเสริม พัฒนาการเด็กปฐมวัย	เพื่อส่งเสริมพัฒนาการเด็ก ทั้ง ๔ ด้าน	เด็กในศูนย์พัฒนา เด็กเล็ก สังกัด อบต. ทุ่งหัวช้าง	๑๔๐,๐๐๐	๑๔๐,๐๐๐	๑๔๐,๐๐๐	๑๔๐,๐๐๐	๑๔๐,๐๐๐	จำนวนผู้เข้าร่วม โครงการ ร้อยละ ๘๐ ของกลุ่ม เป้าหมาย มี พัฒนาการสมวัย	เด็กมีพัฒนาการ เหมาะสมกับวัย	กองการศึกษา

รายละเอียดโครงการพัฒนา  
แผนพัฒนาท้องถิ่น (พ.ศ.๒๕๖๖ - ๒๕๗๐)  
องค์การบริหารส่วนตำบลทุ่งหัวช้าง

ก.ยุทธศาสตร์จังหวัด ย.๔ เมืองแห่งความมั่นคง มั่งคั่ง ยั่งยืน

ข.ยุทธศาสตร์การพัฒนาขององค์กรปกครองส่วนท้องถิ่นในเขตจังหวัด ย.๓ เมืองแห่งคุณภาพชีวิต สุขภาวะและสิ่งแวดล้อมที่ดี

ยุทธศาสตร์การพัฒนาขององค์กรปกครองส่วนท้องถิ่นในเขตจังหวัด ย.๔ เมืองแห่งภูมิปัญญาและการเรียนรู้ตลอดชีวิต

๔. ยุทธศาสตร์ การพัฒนาด้านการศึกษา การกีฬา ศาสนาศิลปวัฒนธรรมและภูมิปัญญาท้องถิ่น

๔.๑ แผนงานการศึกษา

ที่	โครงการ	วัตถุประสงค์	เป้าหมาย (ผลผลิตของโครงการ)	งบประมาณ					ตัวชี้วัด (KPI)	ผลที่คาดว่าจะได้รับ	หน่วยงาน รับผิดชอบหลัก
				๒๕๖๖ (บาท)	๒๕๖๗ (บาท)	๒๕๖๘ (บาท)	๒๕๖๙ (บาท)	๒๕๗๐ (บาท)			
๘	โครงการส่งเสริมการเรียนรู้ศิลปะ วัฒนธรรมประเพณีท้องถิ่นสำหรับเด็กปฐมวัย	เพื่อให้เด็กมีเจตคติที่ดีในการอนุรักษ์ศิลปะ วัฒนธรรมประเพณีท้องถิ่น	เด็กในศูนย์พัฒนาเด็กเล็ก สังกัด อบต. ทุ่งหัวช้าง	๑๗,๕๐๐	๑๗,๕๐๐	๑๗,๕๐๐	๑๗,๕๐๐	๑๗,๕๐๐	จำนวนผู้เข้าร่วมโครงการ ร้อยละ ๘๐ ของกลุ่มเป้าหมาย บรรลุวัตถุประสงค์	เด็กมีเจตคติที่ดีในการอนุรักษ์ศิลปะ วัฒนธรรมประเพณีท้องถิ่น	กองการศึกษา
๙	โครงการสานฝันวันสำคัญ	เพื่อให้เด็กตระหนักและสามารถปฏิบัติตัวในวันสำคัญต่างๆได้อย่างถูกต้อง	เด็กในศูนย์พัฒนาเด็กเล็ก สังกัด อบต. ทุ่งหัวช้าง	๓๕,๐๐๐	๓๕,๐๐๐	๓๕,๐๐๐	๓๕,๐๐๐	๓๕,๐๐๐	จำนวนผู้เข้าร่วมโครงการ ร้อยละ ๘๐ ของกลุ่มเป้าหมาย บรรลุวัตถุประสงค์	เด็กตระหนักและสามารถปฏิบัติตัวในวันสำคัญต่างๆได้อย่างถูกต้อง	กองการศึกษา
๑๐	โครงการแข่งขันกีฬาเชื่อมความสัมพันธ์ศูนย์พัฒนาเด็กเล็ก	เพื่อส่งเสริมการเล่นกีฬา การเคลื่อนไหวร่างกาย ให้เด็กมีสุขภาพแข็งแรง	เด็กในศูนย์พัฒนาเด็กเล็ก สังกัด อบต. ทุ่งหัวช้าง	๑๔,๐๐๐	๑๔,๐๐๐	๑๔,๐๐๐	๑๔,๐๐๐	๑๔,๐๐๐	จำนวนผู้เข้าร่วมโครงการ ร้อยละ ๘๐ ของกลุ่มเป้าหมาย บรรลุวัตถุประสงค์	เด็กมีสุขภาพร่างกายแข็งแรง และกล้าแสดงความสามารถด้านกีฬา	กองการศึกษา

รายละเอียดโครงการพัฒนา  
แผนพัฒนาท้องถิ่น (พ.ศ.๒๕๖๖ - ๒๕๗๐)  
องค์การบริหารส่วนตำบลทุ่งหัวช้าง

ก.ยุทธศาสตร์จังหวัด ย.๔ เมืองแห่งความมั่นคง มั่งคั่ง ยั่งยืน

ข.ยุทธศาสตร์การพัฒนาขององค์กรปกครองส่วนท้องถิ่นในเขตจังหวัด ย.๓ เมืองแห่งคุณภาพชีวิต สุขภาวะและสิ่งแวดล้อมที่ดี

ยุทธศาสตร์การพัฒนาขององค์กรปกครองส่วนท้องถิ่นในเขตจังหวัด ย.๔ เมืองแห่งภูมิปัญญาและการเรียนรู้ตลอดชีวิต

๔. ยุทธศาสตร์ การพัฒนาด้านการศึกษา การกีฬา ศาสนาศิลปวัฒนธรรมและภูมิปัญญาท้องถิ่น

๔.๑ แผนงานการศึกษา

ที่	โครงการ	วัตถุประสงค์	เป้าหมาย (ผลผลิตของโครงการ)	งบประมาณ					ตัวชี้วัด (KPI)	ผลที่คาดว่าจะ ได้รับ	หน่วยงาน รับผิดชอบหลัก
				๒๕๖๖ (บาท)	๒๕๖๗ (บาท)	๒๕๖๘ (บาท)	๒๕๖๙ (บาท)	๒๕๗๐ (บาท)			
๑๑	โครงการส่งเสริม การเรียนรู้นอกสถานที่	เพื่อให้เด็กได้เรียนรู้นอก สถานที่ที่มีประสบการณ์ตรง นอกห้องเรียน	เด็กในศูนย์พัฒนา เด็กเล็ก สังกัด อบต. ทุ่งหัวช้าง	๑๔,๐๐๐	๑๔,๐๐๐	๑๔,๐๐๐	๑๔,๐๐๐	๑๔,๐๐๐	จำนวนผู้เข้าร่วม โครงการ ร้อยละ ๘๐ ของกลุ่ม เป้าหมาย บรรลุ วัตถุประสงค์	เด็กได้รับความรู้และ ประสบการณ์ นอกห้องเรียน	กองการศึกษา
๑๒	โครงการจัดแหล่ง เรียนรู้ในศูนย์พัฒนา เด็กเล็ก	เพื่อส่งเสริมให้เด็กได้ศึกษา ค้นคว้า ตามสิ่งที่สนใจ	เด็กในศูนย์พัฒนา เด็กเล็ก สังกัด อบต. ทุ่งหัวช้าง	๗๐,๐๐๐	๗๐,๐๐๐	๗๐,๐๐๐	๗๐,๐๐๐	๗๐,๐๐๐	จำนวนผู้เข้าร่วม โครงการ ร้อยละ ๘๐ ของกลุ่ม เป้าหมาย บรรลุ วัตถุประสงค์	เด็กได้ศึกษาค้นคว้า ตามสิ่งที่สนใจ	กองการศึกษา
๑๓	โครงการเสริมสร้าง ภูมิคุ้มกันและคัดกรอง โรคติดต่อในเด็ก	เพื่อให้ครู ผู้ดูแลเด็กและ ผู้ปกครองมีความรู้ ความเข้าใจและความจำเป็น ของการเสริมสร้าง ภูมิคุ้มกันโรค	ครู ผู้ดูแลเด็ก และ ผู้ปกครองเด็กศูนย์ พัฒนาเด็กเล็กในเขต อบต.ทุ่งหัวช้าง	๒๕,๐๐๐	๒๕,๐๐๐	๒๕,๐๐๐	๒๕,๐๐๐	๒๕,๐๐๐	จำนวนผู้เข้าร่วม โครงการ ร้อยละ ๘๐ ของกลุ่ม เป้าหมาย บรรลุ วัตถุประสงค์	ครู ผู้ดูแลเด็กและ ผู้ปกครองมีความรู้ ความเข้าใจ และ ความจำเป็นของ การเสริมสร้างภูมิ คุ้มกันโรค	กองการศึกษา

รายละเอียดโครงการพัฒนา  
แผนพัฒนาท้องถิ่น (พ.ศ.๒๕๖๖ - ๒๕๗๐)  
องค์การบริหารส่วนตำบลทุ่งหัวช้าง

ก.ยุทธศาสตร์จังหวัด ย.๔ เมืองแห่งความมั่นคง มั่งคั่ง ยั่งยืน

ข.ยุทธศาสตร์การพัฒนาขององค์กรปกครองส่วนท้องถิ่นในเขตจังหวัด ย.๓ เมืองแห่งคุณภาพชีวิต สุขภาวะและสิ่งแวดล้อมที่ดี

ยุทธศาสตร์การพัฒนาขององค์กรปกครองส่วนท้องถิ่นในเขตจังหวัด ย.๔ เมืองแห่งภูมิปัญญาและการเรียนรู้ตลอดชีวิต

๔. ยุทธศาสตร์ การพัฒนาด้านการศึกษา การกีฬา ศาสนา ศิลปวัฒนธรรมและภูมิปัญญาท้องถิ่น

๔.๑ แผนงานการศึกษา

ที่	โครงการ	วัตถุประสงค์	เป้าหมาย (ผลผลิตของโครงการ)	งบประมาณ					ตัวชี้วัด (KPI)	ผลที่คาดว่าจะ ได้รับ	หน่วยงาน รับผิดชอบหลัก
				๒๕๖๖ (บาท)	๒๕๖๗ (บาท)	๒๕๖๘ (บาท)	๒๕๖๙ (บาท)	๒๕๗๐ (บาท)			
๑๔	โครงการน้อมนำหลักปรัชญาเศรษฐกิจพอเพียงการเพาะเห็ดนางฟ้าในโรงเรียน	เพื่อให้นักเรียนมีความรู้ความสามารถในการเพาะเห็ดนางฟ้า	เด็กนักเรียนโรงเรียนบ้านโป่งแดง จำนวน ๑๓๑ คน	๑๘,๙๕๐					จำนวนผู้เข้าร่วมโครงการ ร้อยละ ๘๐ ของกลุ่มเป้าหมาย บรรลุวัตถุประสงค์	นักเรียนโรงเรียนบ้านโป่งแดงมีความรู้ความสามารถในการเพาะเห็ดนางฟ้าตามหลักปรัชญาเศรษฐกิจพอเพียง	โรงเรียนบ้านโป่งแดง
๑๕	โครงการอบรมคุณธรรมค่านิยม ๖ ค่านิยม นำชีวิต	เพื่อส่งเสริมให้ผู้เรียนพัฒนาจิตใจใฝ่รู้ มีวินัย เสียสละ รับผิดชอบคุณธรรมจริยธรรม	เด็กนักเรียนโรงเรียนบ้านโป่งแดง จำนวน ๑๓๑ คน		๑๖,๐๐๐				จำนวนผู้เข้าร่วมโครงการ ร้อยละ ๘๐ ของกลุ่มเป้าหมาย บรรลุวัตถุประสงค์	นักเรียนโรงเรียนบ้านโป่งแดงมีวินัย ใฝ่เรียนรู้ เสียสละ รับผิดชอบ มีคุณธรรมจริยธรรมนำจิตใจ	โรงเรียนบ้านโป่งแดง

รายละเอียดโครงการพัฒนา  
แผนพัฒนาท้องถิ่น (พ.ศ.๒๕๖๖ - ๒๕๗๐)  
องค์การบริหารส่วนตำบลทุ่งหัวช้าง

ก.ยุทธศาสตร์จังหวัด ย.๔ เมืองแห่งความมั่นคง มั่งคั่ง ยั่งยืน

ข.ยุทธศาสตร์การพัฒนาขององค์กรปกครองส่วนท้องถิ่นในเขตจังหวัด ย.๓ เมืองแห่งคุณภาพชีวิต สุขภาวะและสิ่งแวดล้อมที่ดี

ยุทธศาสตร์การพัฒนาขององค์กรปกครองส่วนท้องถิ่นในเขตจังหวัด ย.๔ เมืองแห่งภูมิปัญญาและการเรียนรู้ตลอดชีวิต

๔. ยุทธศาสตร์ การพัฒนาด้านการศึกษา การกีฬา ศาสนาศิลปวัฒนธรรมและภูมิปัญญาท้องถิ่น

๔.๑ แผนงานการศึกษา

ที่	โครงการ	วัตถุประสงค์	เป้าหมาย (ผลผลิตของโครงการ)	งบประมาณ					ตัวชี้วัด (KPI)	ผลที่คาดว่าจะได้รับ	หน่วยงาน รับผิดชอบหลัก
				๒๕๖๖ (บาท)	๒๕๖๗ (บาท)	๒๕๖๘ (บาท)	๒๕๖๙ (บาท)	๒๕๗๐ (บาท)			
๑๖	โครงการส่งเสริม สุขภาวะอนามัย ในโรงเรียน	เพื่อส่งเสริมให้เด็กมีสุขภาพ แข็งแรงสูงสุดสมวัยตามเกณฑ์ มาตรฐานภาวะโภชนาการ	นักเรียนและบุคลากร โรงเรียนบ้านโป่งแดง จำนวน ๑๙๙ คน	๙,๐๐๐	๙,๐๐๐	๙,๐๐๐	๙,๐๐๐	๙,๐๐๐	จำนวนผู้เข้าร่วม โครงการ ร้อยละ ๘๐ ของกลุ่ม เป้าหมาย บรรลุ วัตถุประสงค์	นักเรียนและบุคลากร ในโรงเรียนบ้านโป่งแดง ได้รับการด้านสุขภาพ เบื้องต้น และมีสุขภาพ แข็งแรง สูงดีสมวัยตาม เกณฑ์มาตรฐานภาวะ โภชนาการ	โรงเรียน บ้านโป่งแดง
๑๗	โครงการจัดทำบล็อก ตัวนอนเพื่อส่งเสริม ให้นักเรียนมีรายได้ ระหว่างเรียน	เพื่อส่งเสริมให้นักเรียน มีความรู้พื้นฐานด้านอาชีพ สร้างรายได้ระหว่างเรียน	นักเรียนโรงเรียน สามัคคีศรีวิชัย จำนวน ๘๕ คน	๒๐,๐๐๐					จำนวนผู้เข้าร่วม โครงการ ร้อยละ ๘๐ ของกลุ่ม เป้าหมาย มีรายได้	นักเรียนมีความรู้ ทักษะ ด้านอาชีพมากขึ้น มีรายได้ระหว่างเรียน	โรงเรียน สามัคคี ศรีวิชัย

รายละเอียดโครงการพัฒนา  
แผนพัฒนาท้องถิ่น (พ.ศ.๒๕๖๖ - ๒๕๗๐)  
องค์การบริหารส่วนตำบลทุ่งหัวช้าง

ก.ยุทธศาสตร์จังหวัด ย.๔ เมืองแห่งความมั่นคง มั่งคั่ง ยั่งยืน

ข.ยุทธศาสตร์การพัฒนาขององค์กรปกครองส่วนท้องถิ่นในเขตจังหวัด ย.๓ เมืองแห่งคุณภาพชีวิต สุขภาวะและสิ่งแวดล้อมที่ดี

ยุทธศาสตร์การพัฒนาขององค์กรปกครองส่วนท้องถิ่นในเขตจังหวัด ย.๔ เมืองแห่งภูมิปัญญาและการเรียนรู้ตลอดชีวิต

๔. ยุทธศาสตร์ การพัฒนาด้านการศึกษา การกีฬา ศาสนา ศิลปวัฒนธรรมและภูมิปัญญาท้องถิ่น

๔.๑ แผนงานการศึกษา

ที่	โครงการ	วัตถุประสงค์	เป้าหมาย (ผลผลิตของโครงการ)	งบประมาณ					ตัวชี้วัด (KPI)	ผลที่คาดว่าจะได้รับ	หน่วยงาน รับผิดชอบหลัก
				๒๕๖๖ (บาท)	๒๕๖๗ (บาท)	๒๕๖๘ (บาท)	๒๕๖๙ (บาท)	๒๕๗๐ (บาท)			
๑๘	โครงการสวนสมุนไพร	เพื่อเป็นแหล่งเรียนรู้และส่งเสริมหลักปรัชญาเศรษฐกิจพอเพียง	นักเรียนโรงเรียนบ้านแม่ปิ่นแดง ๙๕ คน	๒๕,๐๐๐					สวนสมุนไพร จำนวน ๑ แห่ง	มีสวนสมุนไพรที่สามารถใช้เป็นแหล่งเรียนรู้แก่นักเรียนและชุมชน	โรงเรียนบ้านแม่ปิ่นแดง
๑๙	โครงการยกระดับผลสัมฤทธิ์	เพื่อส่งเสริมให้นักเรียนได้พัฒนาทางร่างกาย สติปัญญา อารมณ์และอยู่ร่วมกันกับผู้อื่นได้	เด็กนักเรียนโรงเรียนบ้านแม่ปิ่นแดง ๙๕ คน		๑๕,๐๐๐				จำนวนผู้เข้าร่วมโครงการ ร้อยละ ๘๐ ของกลุ่มเป้าหมาย มีพัฒนาการสมวัย	นักเรียนโรงเรียนบ้านแม่ปิ่นแดงมีความสนใจ สนุกสนานกับการเรียนมีสุขภาพกายและจิตที่ดีเกิดการเรียนรู้อย่างต่อเนื่อง	โรงเรียนบ้านแม่ปิ่นแดง

รายละเอียดโครงการพัฒนา  
แผนพัฒนาท้องถิ่น (พ.ศ.๒๕๖๖ - ๒๕๗๐)  
องค์การบริหารส่วนตำบลทุ่งหัวช้าง

ก.ยุทธศาสตร์จังหวัด ย.๔ เมืองแห่งความมั่นคง มั่งคั่ง ยั่งยืน

ข.ยุทธศาสตร์การพัฒนาขององค์กรปกครองส่วนท้องถิ่นในเขตจังหวัด ย.๓ เมืองแห่งคุณภาพชีวิต สุขภาวะและสิ่งแวดล้อมที่ดี

ยุทธศาสตร์การพัฒนาขององค์กรปกครองส่วนท้องถิ่นในเขตจังหวัด ย.๔ เมืองแห่งภูมิปัญญาและการเรียนรู้ตลอดชีวิต

๔. ยุทธศาสตร์ การพัฒนาด้านการศึกษา การกีฬา ศาสนา ศิลปวัฒนธรรมและภูมิปัญญาท้องถิ่น

๔.๑ แผนงานการศึกษา

ที่	โครงการ	วัตถุประสงค์	เป้าหมาย (ผลผลิตของโครงการ)	งบประมาณ					ตัวชี้วัด (KPI)	ผลที่คาดว่าจะ ได้รับ	หน่วยงาน รับผิดชอบหลัก
				๒๕๖๖ (บาท)	๒๕๖๗ (บาท)	๒๕๖๘ (บาท)	๒๕๖๙ (บาท)	๒๕๗๐ (บาท)			
๒๐	โครงการโรงเรียน ส่งเสริมสุขภาพ	เพื่อให้นักเรียนมีน้ำหนัก ส่วนสูงตามเกณฑ์มาตรฐาน	นักเรียนโรงเรียน บ้านแม่ปิ่นแดง ๙๕ คน			๑๕,๐๐๐			จำนวนผู้เข้าร่วม โครงการ ร้อยละ ๘๐ ของกลุ่ม เป้าหมาย บรรลุ วัตถุประสงค์	นักเรียนทุกระดับชั้น มีน้ำหนัก ส่วนสูง ตามเกณฑ์มาตรฐาน	โรงเรียนบ้าน แม่ปิ่นแดง
๒๑	โครงการผลิตภัณฑ์ น้ำยาล้างจาน	เพื่อให้นักเรียนมีความรู้ ในการผลิตน้ำยาล้างจาน	นักเรียนโรงเรียน บ้านแม่ปิ่นแดง ป.๑-ป.๖ จำนวน ๕๐ คน				๑๕,๐๐๐		จำนวนผู้เข้าร่วม โครงการ ร้อยละ ๘๐ ของกลุ่ม เป้าหมาย บรรลุ วัตถุประสงค์	นักเรียนผลิตน้ำยา ล้างจานได้	โรงเรียนบ้าน แม่ปิ่นแดง
๒๒	โครงการโรงเรียนสวย ด้วยมือเรา	เพื่อให้นักเรียนมีจิตสำนึก และมีส่วนร่วมในการ ดูแลรักษาสิ่งแวดล้อม	นักเรียนโรงเรียน บ้านแม่ปิ่นแดง จำนวน ๙๕ คน					๒๐,๐๐๐	จำนวนผู้เข้าร่วม โครงการ ร้อยละ ๘๐ ของกลุ่ม เป้าหมาย บรรลุ วัตถุประสงค์	นักเรียนมีจิตสำนึกและ มีส่วนร่วมในการดูแล รักษาสิ่งแวดล้อมใน โรงเรียน	โรงเรียนบ้าน แม่ปิ่นแดง

รายละเอียดโครงการพัฒนา  
แผนพัฒนาท้องถิ่น (พ.ศ.๒๕๖๖ - ๒๕๗๐)  
องค์การบริหารส่วนตำบลทุ่งหัวช้าง

ก.ยุทธศาสตร์จังหวัด ย.๔ เมืองแห่งความมั่นคง มั่งคั่ง ยั่งยืน

ข.ยุทธศาสตร์การพัฒนาขององค์กรปกครองส่วนท้องถิ่นในเขตจังหวัด ย.๓ เมืองแห่งคุณภาพชีวิต สุขภาวะและสิ่งแวดล้อมที่ดี

ยุทธศาสตร์การพัฒนาขององค์กรปกครองส่วนท้องถิ่นในเขตจังหวัด ย.๔ เมืองแห่งภูมิปัญญาและการเรียนรู้ตลอดชีวิต

๔. ยุทธศาสตร์ การพัฒนาด้านการศึกษา การกีฬา ศาสนาศิลปวัฒนธรรมและภูมิปัญญาท้องถิ่น

๔.๑ แผนงานการศึกษา

ที่	โครงการ	วัตถุประสงค์	เป้าหมาย (ผลผลิตของโครงการ)	งบประมาณ					ตัวชี้วัด (KPI)	ผลที่คาดว่าจะได้รับ	หน่วยงาน รับผิดชอบหลัก
				๒๕๖๖ (บาท)	๒๕๖๗ (บาท)	๒๕๖๘ (บาท)	๒๕๖๙ (บาท)	๒๕๗๐ (บาท)			
๒๓	โครงการรณรงค์การ คัดแยกขยะอนุรักษ สิ่งแวดล้อม	เพื่อให้นักเรียนได้เรียนรู้ วิธีการคัดแยกขยะ อย่างถูกวิธี	เด็กนักเรียนโรงเรียน บ้านแม่ปิ่นแดง จำนวน ๙๕ คน	๑๓,๕๐๐	๑๓,๕๐๐	๑๓,๕๐๐	๑๓,๕๐๐	๑๓,๕๐๐	จำนวนผู้เข้าร่วม โครงการ ร้อยละ ๘๐ ของกลุ่ม เป้าหมาย บรรลุ วัตถุประสงค์	นักเรียนโรงเรียนบ้าน แม่ปิ่นแดงมีความรู้ วิธีการคัดแยกขยะ ได้ถูกต้อง	โรงเรียนบ้าน แม่ปิ่นแดง
๒๔	โครงการเฝ้าระวัง โรคโควิด ๑๙	เพื่อให้นักเรียนมีความรู้ ความเข้าใจสามารถป้องกัน ตนเองจากการติดเชื้อได้	นักเรียนโรงเรียน บ้านดง ๑๒๖ คน	๒๐,๐๐๐			๒๐,๐๐๐		จำนวนผู้เข้าร่วม โครงการ ร้อยละ ๘๐ ของกลุ่ม เป้าหมาย บรรลุ วัตถุประสงค์	นักเรียนโรงเรียนบ้านดง สามารถป้องกันตนเอง จากการติดเชื้อไวรัสได้	โรงเรียน บ้านดง
๒๕	โครงการเกษตร เพื่อการเรียนรู้ตามแนว ปรัชญาของเศรษฐกิจ พอเพียง	เพื่อส่งเสริมให้นักเรียน เกิดการเรียนรู้ด้านการเกษตร อาหารโภชนาการเกิดการ บูรณาการเกษตรเพื่ออาหาร กลางวัน	นักเรียนโรงเรียน บ้านดง จำนวน ๑๒๖ คน	๓๒,๐๐๐					จำนวนผู้เข้าร่วม โครงการ ร้อยละ ๘๐ ของกลุ่ม เป้าหมาย บรรลุ วัตถุประสงค์	โรงเรียนบ้านดงเป็น แหล่งเรียนรู้ด้านการ เกษตรของนักเรียนและ ประชาชน ตามแนว ปรัชญาเศรษฐกิจ พอเพียง	โรงเรียน บ้านดง

รายละเอียดโครงการพัฒนา  
แผนพัฒนาท้องถิ่น (พ.ศ.๒๕๖๖ - ๒๕๗๐)  
องค์การบริหารส่วนตำบลทุ่งหัวช้าง

ก.ยุทธศาสตร์จังหวัด ย.๔ เมืองแห่งความมั่นคง มั่งคั่ง ยั่งยืน

ข.ยุทธศาสตร์การพัฒนาขององค์กรปกครองส่วนท้องถิ่นในเขตจังหวัด ย.๓ เมืองแห่งคุณภาพชีวิต สุขภาวะและสิ่งแวดล้อมที่ดี

ยุทธศาสตร์การพัฒนาขององค์กรปกครองส่วนท้องถิ่นในเขตจังหวัด ย.๔ เมืองแห่งภูมิปัญญาและการเรียนรู้ตลอดชีวิต

๔. ยุทธศาสตร์ การพัฒนาด้านการศึกษา การกีฬา ศาสนาศิลปวัฒนธรรมและภูมิปัญญาท้องถิ่น

๔.๑ แผนงานการศึกษา

ที่	โครงการ	วัตถุประสงค์	เป้าหมาย (ผลผลิตของโครงการ)	งบประมาณ					ตัวชี้วัด (KPI)	ผลที่คาดว่าจะ ได้รับ	หน่วยงาน รับผิดชอบหลัก
				๒๕๖๖ (บาท)	๒๕๖๗ (บาท)	๒๕๖๘ (บาท)	๒๕๖๙ (บาท)	๒๕๗๐ (บาท)			
๒๖	โครงการเพาะเห็ดนางฟ้า เลี้ยงปลาและปลูกผักปลอดสารพิษ	เพื่อส่งเสริมให้นักเรียนโรงเรียนบ้านดงเกิดการเรียนรู้ด้านการเกษตร อาหาร โภชนาการ เกิดการบูรณาการเรียนการสอน การเกษตร เพื่ออาหารกลางวัน	นักเรียนโรงเรียนบ้านดง ๑๒๖ คน		๒๐,๐๐๐				จำนวนผู้เข้าร่วมโครงการ ร้อยละ ๘๐ ของกลุ่มเป้าหมาย บรรลุวัตถุประสงค์	นักเรียนโรงเรียนบ้านดง มีแหล่งเรียนรู้ด้านการเกษตรของนักเรียนและประชาชน ตามแนวปรัชญาเศรษฐกิจพอเพียง	โรงเรียนบ้านดง
๒๗	โครงการส่งเสริมคุณธรรม จริยธรรมนักเรียน	เพื่อให้นักเรียนมีคุณธรรม จริยธรรมในการดำรงชีวิต	นักเรียนโรงเรียนบ้านดง จำนวน ๑๒๖ คน			๒๐,๐๐๐		๒๐,๐๐๐	จำนวนผู้เข้าร่วมโครงการ ร้อยละ ๘๐ ของกลุ่มเป้าหมาย บรรลุวัตถุประสงค์	นักเรียนมีคุณธรรม จริยธรรมนำชีวิต	โรงเรียนบ้านดง
รวมจำนวนโครงการแผนงานการศึกษา				๒๐	๑๘	๑๗	๑๗	๑๗			
รวมงบประมาณแผนงานการศึกษา				๖,๗๙๓,๘๙๗	๖,๗๒๘,๙๔๗	๖,๗๑๒,๙๔๗	๖,๗๑๒,๙๔๗	๖,๗๑๗,๙๔๗			

รายละเอียดโครงการพัฒนา  
แผนพัฒนาท้องถิ่น (พ.ศ.๒๕๖๖ - ๒๕๗๐)  
องค์การบริหารส่วนตำบลทุ่งหัวช้าง

ก.ยุทธศาสตร์จังหวัด ย.๔ เมืองแห่งความมั่นคง มั่งคั่ง ยั่งยืน

ข.ยุทธศาสตร์การพัฒนาขององค์กรปกครองส่วนท้องถิ่นในเขตจังหวัด ย.๓ เมืองแห่งคุณภาพชีวิต สุขภาวะและสิ่งแวดล้อมที่ดี

ยุทธศาสตร์การพัฒนาขององค์กรปกครองส่วนท้องถิ่นในเขตจังหวัด ย.๔ เมืองแห่งภูมิปัญญาและการเรียนรู้ตลอดชีวิต

๔. ยุทธศาสตร์ การพัฒนาด้านการศึกษา การกีฬา ศาสนา ศิลปวัฒนธรรมและภูมิปัญญาท้องถิ่น

๔.๒ แผนงานการศาสนา วัฒนธรรมและนันทนาการ

ที่	โครงการ	วัตถุประสงค์	เป้าหมาย (ผลผลิตของโครงการ)	งบประมาณ					ตัวชี้วัด (KPI)	ผลที่คาดว่าจะได้รับ	หน่วยงาน รับผิดชอบหลัก
				๒๕๖๖ (บาท)	๒๕๖๗ (บาท)	๒๕๖๘ (บาท)	๒๕๖๙ (บาท)	๒๕๗๐ (บาท)			
๑	โครงการส่งนักกีฬา เข้าร่วมแข่งขันกับ หน่วยงานอื่น	เพื่อส่งเสริมการเล่นกีฬา ให้กับประชาชน	ประชาชนในเขต อบต.ทุ่งหัวช้าง จำนวน ๑๐๐ คน	๒๐,๐๐๐	๒๐,๐๐๐	๒๐,๐๐๐	๒๐,๐๐๐	๒๐,๐๐๐	จำนวนผู้เข้าร่วม โครงการ ร้อยละ ๘๐ ของกลุ่ม เป้าหมาย ได้รับความพึงพอใจ มาก	ประชาชนสามารถ พัฒนาทักษะในการ เล่นกีฬาได้อย่างมี ประสิทธิภาพ	กองการศึกษา
๒	โครงการแข่งขันกีฬา เด็ก เยาวชน และ ประชาชน	เพื่อส่งเสริมการแข่งขันกีฬา ให้แก่เด็ก เยาวชนและ ประชาชน	เด็ก เยาวชนและ ประชาชนในเขต อบต.ทุ่งหัวช้าง จำนวน ๑,๐๐๐ คน	๑๕๐,๐๐๐	๑๕๐,๐๐๐	๑๕๐,๐๐๐	๑๕๐,๐๐๐	๑๕๐,๐๐๐	จำนวนผู้เข้าร่วม โครงการ ร้อยละ ๘๐ ของกลุ่ม เป้าหมาย ได้รับความพึงพอใจ มาก	เด็ก เยาวชนและ ประชาชน มีสุขภาพดี รู้จักสามัคคี และมีน้ำใจ นักกีฬา	กองการศึกษา

รายละเอียดโครงการพัฒนา  
แผนพัฒนาท้องถิ่น (พ.ศ.๒๕๖๖ - ๒๕๗๐)  
องค์การบริหารส่วนตำบลทุ่งหัวช้าง

ก.ยุทธศาสตร์จังหวัด ย.๔ เมืองแห่งความมั่นคง มั่งคั่ง ยั่งยืน

ข.ยุทธศาสตร์การพัฒนาขององค์กรปกครองส่วนท้องถิ่นในเขตจังหวัด ย.๓ เมืองแห่งคุณภาพชีวิต สุขภาวะและสิ่งแวดล้อมที่ดี

ยุทธศาสตร์การพัฒนาขององค์กรปกครองส่วนท้องถิ่นในเขตจังหวัด ย.๔ เมืองแห่งภูมิปัญญาและการเรียนรู้ตลอดชีวิต

๔. ยุทธศาสตร์ การพัฒนาด้านการศึกษา การกีฬา ศาสนา ศิลปวัฒนธรรมและภูมิปัญญาท้องถิ่น

๔.๒ แผนงานการศาสนา วัฒนธรรมและนันทนาการ

ที่	โครงการ	วัตถุประสงค์	เป้าหมาย (ผลผลิตของโครงการ)	งบประมาณ					ตัวชี้วัด (KPI)	ผลที่คาดว่าจะได้รับ	หน่วยงาน รับผิดชอบหลัก
				๒๕๖๖ (บาท)	๒๕๖๗ (บาท)	๒๕๖๘ (บาท)	๒๕๖๙ (บาท)	๒๕๗๐ (บาท)			
๓	โครงการอนุรักษ์ ศิลปะมวยไทย	เพื่ออนุรักษ์มวยไทย	เยาวชนและ ประชาชน จำนวน ๑,๐๐๐ คน	๑๕๐,๐๐๐	๑๕๐,๐๐๐	๑๕๐,๐๐๐	๑๕๐,๐๐๐	๑๕๐,๐๐๐	จำนวนผู้เข้าร่วม โครงการ ร้อยละ ๘๐ ของกลุ่ม เป้าหมาย ได้รับความพึงพอใจ มาก	สืบสานศิลปะมวยไทย ให้คงอยู่สืบไป	กองการศึกษา
๔	โครงการแข่งขันกีฬา เยาวชนและประชาชน ท้องถิ่นสัมพันธ์ ไอราเกมส์	เพื่อส่งเสริมการเล่นกีฬา ให้แก่เยาวชนและประชาชน	เยาวชนและ ประชาชน จำนวน ๑,๐๐๐ คน		๖๐,๐๐๐				จำนวนผู้เข้าร่วม โครงการ ร้อยละ ๘๐ ของกลุ่ม เป้าหมาย ได้รับความพึงพอใจ มาก	เยาวชนและประชาชน มีทักษะทางกีฬา เพิ่มขึ้น และมีสุขภาพดี	กองการศึกษา

รายละเอียดโครงการพัฒนา  
แผนพัฒนาท้องถิ่น (พ.ศ.๒๕๖๖ - ๒๕๗๐)  
องค์การบริหารส่วนตำบลทุ่งหัวช้าง

ก.ยุทธศาสตร์จังหวัด ย.๔ เมืองแห่งความมั่นคง มั่งคั่ง ยั่งยืน

ข.ยุทธศาสตร์การพัฒนาขององค์กรปกครองส่วนท้องถิ่นในเขตจังหวัด ย.๓ เมืองแห่งคุณภาพชีวิต สุขภาวะและสิ่งแวดล้อมที่ดี

ยุทธศาสตร์การพัฒนาขององค์กรปกครองส่วนท้องถิ่นในเขตจังหวัด ย.๔ เมืองแห่งภูมิปัญญาและการเรียนรู้ตลอดชีวิต

๔. ยุทธศาสตร์ การพัฒนาด้านการศึกษา การกีฬา ศาสนาศิลปวัฒนธรรมและภูมิปัญญาท้องถิ่น

๔.๒ แผนงานการศาสนาวัฒนธรรมและนันทนาการ

ที่	โครงการ	วัตถุประสงค์	เป้าหมาย (ผลผลิตของโครงการ)	งบประมาณ					ตัวชี้วัด (KPI)	ผลที่คาดว่าจะได้รับ	หน่วยงาน รับผิดชอบหลัก
				๒๕๖๖ (บาท)	๒๕๖๗ (บาท)	๒๕๖๘ (บาท)	๒๕๖๙ (บาท)	๒๕๗๐ (บาท)			
๕	โครงการจัดงาน ประเพณียี่เป็ง	เพื่ออนุรักษ์ประเพณี ท้องถิ่น	ประชาชน จำนวน ๕๐๐ คน	๑๕๐,๐๐๐	๑๕๐,๐๐๐	๑๕๐,๐๐๐	๑๕๐,๐๐๐	๑๕๐,๐๐๐	จำนวนผู้เข้าร่วม โครงการ ร้อยละ ๘๐ ของกลุ่ม เป้าหมาย ได้รับความพึงพอใจ มาก	อนุรักษ์ประเพณีที่ดีงาม ของท้องถิ่น ให้คงอยู่ สืบไป	กองการศึกษา
๖	โครงการจัดงาน ประเพณีสงกรานต์	เพื่อส่งเสริมและอนุรักษ์ ประเพณี วัฒนธรรม ภูมิปัญญาท้องถิ่น	ประชาชน จำนวน ๒๐๐ คน	๕๐,๐๐๐	๕๐,๐๐๐	๕๐,๐๐๐	๕๐,๐๐๐	๕๐,๐๐๐	จำนวนผู้เข้าร่วม โครงการ ร้อยละ ๘๐ ของกลุ่ม เป้าหมาย ได้รับความพึงพอใจ มาก	ประชาชน ได้สืบทอด ประเพณีท้องถิ่น	กองการศึกษา
๗	โครงการส่งเสริม วันสำคัญทางศาสนา	เพื่ออนุรักษ์ประเพณีเนื่องใน วันสำคัญทางศาสนา ให้คงอยู่ต่อไป	ประชาชน จำนวน ๑๐๐ คน	๑๐,๐๐๐	๑๐,๐๐๐	๑๐,๐๐๐	๑๐,๐๐๐	๑๐,๐๐๐	จำนวนผู้เข้าร่วม โครงการ ร้อยละ ๘๐ ของกลุ่ม เป้าหมาย ได้รับความพึงพอใจมาก	ประชาชนตระหนัก ในความสำคัญของ วันสำคัญทางศาสนา	กองการศึกษา

รายละเอียดโครงการพัฒนา  
แผนพัฒนาท้องถิ่น (พ.ศ.๒๕๖๖ - ๒๕๗๐)  
องค์การบริหารส่วนตำบลทุ่งหัวช้าง

ก.ยุทธศาสตร์จังหวัด ย.๔ เมืองแห่งความมั่นคง มั่งคั่ง ยั่งยืน

ข.ยุทธศาสตร์การพัฒนาขององค์กรปกครองส่วนท้องถิ่นในเขตจังหวัด ย.๓ เมืองแห่งคุณภาพชีวิต สุขภาวะและสิ่งแวดล้อมที่ดี

ยุทธศาสตร์การพัฒนาขององค์กรปกครองส่วนท้องถิ่นในเขตจังหวัด ย.๔ เมืองแห่งภูมิปัญญาและการเรียนรู้ตลอดชีวิต

๔. ยุทธศาสตร์ การพัฒนาด้านการศึกษา การกีฬา ศาสนา ศิลปวัฒนธรรมและภูมิปัญญาท้องถิ่น

๔.๒ แผนงานการศาสนาวัฒนธรรมและนันทนาการ

ที่	โครงการ	วัตถุประสงค์	เป้าหมาย (ผลผลิตของโครงการ)	งบประมาณ					ตัวชี้วัด (KPI)	ผลที่คาดว่าจะ ได้รับ	หน่วยงาน รับผิดชอบหลัก
				๒๕๖๖ (บาท)	๒๕๖๗ (บาท)	๒๕๖๘ (บาท)	๒๕๖๙ (บาท)	๒๕๗๐ (บาท)			
๘	โครงการจัดงาน ชาติพันธุ์กะเหรี่ยง ลำพูนภายใต้โครงการ ฟื้นฟูวัฒนธรรมชน เผ่ากะเหรี่ยง	เพื่ออนุรักษ์วิถีชีวิต ศิลปวัฒนธรรม ชาติพันธุ์ ชนเผ่ากะเหรี่ยงจังหวัดลำพูน	มีชนเผ่ากะเหรี่ยง เข้าร่วมงานไม่น้อยกว่า ๑,๐๐๐ คน	๕๐,๐๐๐	๕๐,๐๐๐	๕๐,๐๐๐	๕๐,๐๐๐	๕๐,๐๐๐	จำนวนผู้เข้าร่วม โครงการ ร้อยละ ๘๐ ของกลุ่ม เป้าหมาย ได้รับความ พึงพอใจ มาก	สามารถสืบทอดวิถีชีวิต ประเพณีดั้งเดิมของ ชนเผ่ากะเหรี่ยง ให้คงอยู่สืบไป	กองการศึกษา
๙	โครงการส่งเสริม อนุรักษ์วิถีชีวิตชน เผ่ากะเหรี่ยงอำเภอ ทุ่งหัวช้าง	เพื่ออนุรักษ์วิถีชีวิต ศิลปวัฒนธรรม ชาติพันธุ์ ชนเผ่ากะเหรี่ยงในอำเภอ ทุ่งหัวช้าง	มีชนเผ่ากะเหรี่ยง เข้าร่วมงานไม่น้อยกว่า ๑,๐๐๐ คน	๕๐,๐๐๐	๕๐,๐๐๐	๕๐,๐๐๐	๕๐,๐๐๐	๕๐,๐๐๐	จำนวนผู้เข้าร่วม โครงการ ร้อยละ ๘๐ ของกลุ่ม เป้าหมาย ได้รับความ พึงพอใจ มาก	สามารถสืบทอดวิถีชีวิต ประเพณีดั้งเดิมของ ชนเผ่ากะเหรี่ยงอำเภอ ทุ่งหัวช้างให้คงอยู่สืบไป	กองการศึกษา
รวมจำนวนโครงการแผนงานการศาสนาวัฒนธรรมและนันทนาการ				๘	๙	๘	๘	๘			
รวมงบประมาณแผนงานการศาสนาวัฒนธรรมและนันทนาการ				๖๓๐,๐๐๐	๖๙๐,๐๐๐	๖๓๐,๐๐๐	๖๓๐,๐๐๐	๖๓๐,๐๐๐			
รวมจำนวนโครงการยุทธศาสตร์ที่ ๔				๒๘	๒๗	๒๕	๒๕	๒๕			
รวมงบประมาณยุทธศาสตร์ที่ ๔				๗,๔๒๓,๘๙๗	๗,๔๑๘,๙๔๗	๗,๓๔๒,๙๔๗	๗,๓๔๒,๙๔๗	๗,๓๔๗,๙๔๗			





รายละเอียดโครงการพัฒนา  
แผนพัฒนาท้องถิ่น (พ.ศ.๒๕๖๖ - ๒๕๗๐)  
องค์การบริหารส่วนตำบลทุ่งหัวช้าง

ก.ยุทธศาสตร์จังหวัด ย.๔ เมืองแห่งความมั่นคง มั่งคั่ง ยั่งยืน

ข.ยุทธศาสตร์การพัฒนาขององค์กรปกครองส่วนท้องถิ่นในเขตจังหวัด ย.๓ เมืองแห่งคุณภาพชีวิต สุขภาวะและสิ่งแวดล้อมที่ดี

๕. ยุทธศาสตร์ การอนุรักษ์ ป่าอนุรักษ์ธรรมชาติและสิ่งแวดล้อม

๕.๓ แผนงานการเกษตร

ที่	โครงการ	วัตถุประสงค์	เป้าหมาย (ผลผลิตของโครงการ)	งบประมาณ					ตัวชี้วัด (KPI)	ผลที่คาดว่าจะได้รับ	หน่วยงาน รับผิดชอบหลัก
				๒๕๖๖ (บาท)	๒๕๖๗ (บาท)	๒๕๖๘ (บาท)	๒๕๖๙ (บาท)	๒๕๗๐ (บาท)			
๑	โครงการรักษา รักรักษา รักษาแผ่นดิน	๑. เพื่อกักเก็บน้ำไว้ใช้ อุปโภคและใช้ในการ ประกอบอาชีพการเกษตร ของประชาชน ๒. เพื่อสร้างความชุ่มชื้น ให้กับผืนดินผืนป่า ๓. เพื่อป้องกันและช่วย ในการดับไฟ เมื่อเกิดไฟป่า ในหน้าแล้ง ๔. เพื่อเป็นที่อยู่อาศัยและ แหล่งอาหารของสัตว์น้ำ และสัตว์ป่า	ประชาชนจัดทำ ฝายชะลอน้ำ จำนวน ๕ ฝาย	๒๐,๐๐๐	๒๐,๐๐๐	๒๐,๐๐๐	๒๐,๐๐๐	๒๐,๐๐๐	จำนวนฝาย ชะลอน้ำ ที่ดำเนินการ ก่อสร้าง	๑.สามารถชะลอ ความเร็วของน้ำ ในลำห้วยและลดความ ความรุนแรงการเกิด อุทกภัย ๒.มีแหล่งน้ำไว้ใช้ เพื่อการอุปโภค ๓.พืชน้ำมีความชุ่มชื้น ๔. สัตว์น้ำและสัตว์ป่า มีที่อยู่อาศัย	สำนักปลัดฯ
๒	โครงการปลูกป่า ๓ อย่าง ประโยชน์ ๔ อย่าง	๑.เพื่อเป็นแหล่งไม้ ใช้สอยของชุมชน ๒.เพื่อเป็นแหล่งสร้าง	ปลูกต้นไม้ ในป่าชุมชน จำนวน ๓๐๐ ต้น	๒๐,๐๐๐	๒๐,๐๐๐	๒๐,๐๐๐	๒๐,๐๐๐	๒๐,๐๐๐	จำนวนต้นไม้ ในป่าชุมชน	๑.ชุมชนมีแหล่งไม้ ใช้สอย ๒.มีแหล่งสร้างรายได้	สำนักปลัดฯ



รายละเอียดโครงการพัฒนา  
ที่นำมาจากแผนพัฒนาหมู่บ้านและแผนพัฒนาชุมชน  
(พ.ศ.๒๕๖๖-๒๕๗๐)  
องค์การบริหารส่วนตำบลทุ่งหัวช้าง

แบบ ผ.๐๒/๑

ก.ยุทธศาสตร์จังหวัด ย.๒ เมืองแห่งอุตสาหกรรม หัตถ อุตสาหกรรมและเศรษฐกิจสร้างสรรค์,ย.๓ เมืองแห่งเกษตรสุขภาพและเกษตรนวัตกรรมสร้างสรรค์  
ข.ยุทธศาสตร์การพัฒนาขององค์การปกครองส่วนท้องถิ่นในเขตจังหวัด ย.๒ เมืองแห่งนวัตกรรมการเกษตร อุตสาหกรรมและเศรษฐกิจสร้างสรรค์,ย.๓ เมืองแห่งคุณภาพชีวิตสุขภาวะและสิ่งแวดล้อมที่ดี  
๒. ยุทธศาสตร์ การพัฒนาระบบโครงสร้างพื้นฐาน

๒.๑ แผนงานเคหะและชุมชน

ที่	โครงการ	วัตถุประสงค์	เป้าหมาย (ผลผลิตของโครงการ)	งบประมาณ					ตัวชี้วัด (KPI)	ผลที่คาดว่าจะได้รับ	ที่มาของโครงการ	หน่วยงานรับผิดชอบหลัก
				๒๕๖๖ (บาท)	๒๕๖๗ (บาท)	๒๕๖๘ (บาท)	๒๕๖๙ (บาท)	๒๕๗๐ (บาท)				
๑	โครงการขยายเขตไฟฟ้าหน้าโรงเรียนบ้านโป่งแดง หมู่ที่ ๕ บ้านโป่งแดง	เพื่อให้มีแสงสว่างบนถนน	ดำเนินการขยายเขตไฟฟ้าหน้าโรงเรียนบ้านโป่งแดง หมู่ที่ ๕	๕๐๐,๐๐๐					ปริมาณงานที่ก่อสร้างแล้วเสร็จและได้มาตรฐาน	เกิดความปลอดภัยในชีวิตและทรัพย์สินของประชาชน	แผนพัฒนาหมู่บ้าน หมู่ที่ ๕ บ้านโป่งแดง	การไฟฟ้าส่วนภูมิภาค
๒	โครงการขยายเขตไฟฟ้าสาธารณะเส้นทางป่าช้า/หน้าบ้านนางเบ็งจันทร์ห้วยยาว หมู่ที่ ๔ บ้านหัวขัว	เพื่อให้มีแสงสว่างบนถนน	ดำเนินการขยายเขตไฟฟ้าเส้นทางป่าช้า/หน้าบ้านนางเบ็งจันทร์ห้วยยาว หมู่ที่ ๔				๓๐๐,๐๐๐		ปริมาณงานที่ก่อสร้างแล้วเสร็จและได้มาตรฐาน	เกิดความปลอดภัยในชีวิตและทรัพย์สินของประชาชน	แผนพัฒนาหมู่บ้าน หมู่ที่ ๔ บ้านหัวขัว	การไฟฟ้าส่วนภูมิภาค
๓	โครงการปรับปรุงภูมิทัศน์อ่างแม่ปิ่นแดง หมู่ที่ ๖ บ้านแม่ปิ่นแดง	เพื่อปรับปรุงภูมิทัศน์อ่างแม่ปิ่นแดง ให้เอื้อต่อการท่องเที่ยวและมีความสวยงาม	ปรับปรุงภูมิทัศน์อ่างแม่ปิ่นแดง					๑,๐๐๐,๐๐๐	ปริมาณงานที่แล้วเสร็จและได้มาตรฐาน	อ่างแม่ปิ่นแดง เป็นแหล่งท่องเที่ยวที่สวยงาม	แผนพัฒนาหมู่บ้าน หมู่ที่ ๖ บ้านแม่ปิ่นแดง	กองช่าง

รายละเอียดโครงการพัฒนา  
ที่นำมาจากแผนพัฒนาหมู่บ้านและแผนพัฒนาชุมชน  
(พ.ศ.๒๕๖๖-๒๕๗๐)  
องค์การบริหารส่วนตำบลทุ่งหัวช้าง

ก.ยุทธศาสตร์จังหวัด ย.๒ เมืองแห่งอุตสาหกรรม หัตถ อุตสาหกรรมและเศรษฐกิจสร้างสรรค์,ย.๓ เมืองแห่งเกษตรสุขภาพและเกษตรนวัตกรรมสร้างสรรค์

ข.ยุทธศาสตร์การพัฒนาขององค์กรปกครองส่วนท้องถิ่นในเขตจังหวัด ย.๒ เมืองแห่งนวัตกรรมการเกษตร อุตสาหกรรมและเศรษฐกิจสร้างสรรค์,ย.๓ เมืองแห่งคุณภาพชีวิตสุขภาวะและสิ่งแวดล้อมที่ดี

๒. ยุทธศาสตร์ การพัฒนาระบบโครงสร้างพื้นฐาน

๒.๑ แผนงานเคหะและชุมชน

ที่	โครงการ	วัตถุประสงค์	เป้าหมาย (ผลผลิตของโครงการ)	งบประมาณ					ตัวชี้วัด (KPI)	ผลที่คาดว่าจะได้รับ	ที่มาของโครงการ	หน่วยงานรับผิดชอบหลัก
				๒๕๖๖ (บาท)	๒๕๖๗ (บาท)	๒๕๖๘ (บาท)	๒๕๖๙ (บาท)	๒๕๗๐ (บาท)				
๔	โครงการขยายเขตไฟฟ้าเพื่อการเกษตร หมู่ที่ ๑๐ บ้านหนองผำ	เพื่อให้ประชาชนมีไฟฟ้าใช้ในพื้นที่ทำเกษตร	ดำเนินการขยายเขตไฟฟ้า เพื่อการเกษตร หมู่ที่ ๑๐			๓๐๐,๐๐๐			ปริมาณงานที่ก่อสร้างแล้วเสร็จและได้มาตรฐาน	ประชาชนมีไฟฟ้าใช้ในพื้นที่ทำเกษตร	แผนพัฒนาหมู่บ้าน หมู่ที่ ๑๐ บ้านหนองผำ	การไฟฟ้าส่วนภูมิภาค
๕	โครงการขยายหม้อแปลงไฟฟ้าประจำหมู่บ้าน หมู่ที่ ๑๑ บ้านสันดอนมูล	เพื่อให้ประชาชนมีไฟฟ้าใช้เพียงพอและทั่วถึง	ดำเนินการขยายหม้อแปลงไฟฟ้าประจำหมู่บ้าน หมู่ที่ ๑๑				๓๐๐,๐๐๐		ปริมาณงานที่ก่อสร้างแล้วเสร็จและได้มาตรฐาน	เพื่อให้ประชาชนมีไฟฟ้าใช้อย่างเพียงพอและทั่วถึง	แผนพัฒนาหมู่บ้าน หมู่ที่ ๑๑ บ้านสันดอนมูล	การไฟฟ้าส่วนภูมิภาค

รายละเอียดโครงการพัฒนา  
ที่นำมาจากแผนพัฒนาหมู่บ้านและแผนพัฒนาชุมชน  
(พ.ศ.๒๕๖๖-๒๕๗๐)  
องค์การบริหารส่วนตำบลทุ่งหัวช้าง

ก.ยุทธศาสตร์จังหวัด ย.๒ เมืองแห่งอุตสาหกรรม หัตถ อุตสาหกรรมและเศรษฐกิจสร้างสรรค์,ย.๓ เมืองแห่งเกษตรสุขภาพและเกษตรนวัตกรรมสร้างสรรค์  
ข.ยุทธศาสตร์การพัฒนาขององค์การปกครองส่วนท้องถิ่นในเขตจังหวัด ย.๒ เมืองแห่งนวัตกรรมการเกษตร อุตสาหกรรมและเศรษฐกิจสร้างสรรค์,ย.๓ เมืองแห่งคุณภาพชีวิตสุขภาวะและสิ่งแวดล้อมที่ดี  
๒. ยุทธศาสตร์ การพัฒนาระบบโครงสร้างพื้นฐาน

๒.๑ แผนงานเคหะและชุมชน

ที่	โครงการ	วัตถุประสงค์	เป้าหมาย (ผลผลิตของโครงการ)	งบประมาณ					ตัวชี้วัด (KPI)	ผลที่คาดว่าจะได้รับ	ที่มาของ โครงการ	หน่วยงาน รับผิดชอบหลัก
				๒๕๖๖ (บาท)	๒๕๖๗ (บาท)	๒๕๖๘ (บาท)	๒๕๖๙ (บาท)	๒๕๗๐ (บาท)				
๖	โครงการขยายเขตไฟฟ้า สายบ้าน น.ส.จิตตรานนท์ อุ่นเรือน/นางสุขพอ วันดู/น.ส.เทียมใจ คำฝั้น หมู่ที่ ๑๑ บ้านสันดอนมูล	เพื่อให้ประชาชนมีไฟฟ้าใช้เพียงพอและทั่วถึง	ดำเนินการขยายเขตไฟฟ้า สายบ้าน น.ส.จิตตรานนท์ อุ่นเรือน/นางสุขพอ วันดู/น.ส.เทียมใจ คำฝั้น หมู่ที่ ๑๑					๓๐๐,๐๐๐	ปริมาณงานที่ก่อสร้างแล้วเสร็จและได้มาตรฐาน	เพื่อให้ประชาชนมีไฟฟ้าใช้อย่างเพียงพอและทั่วถึง	แผนพัฒนาหมู่บ้าน หมู่ที่ ๑๑ บ้านสันดอนมูล	การไฟฟ้าส่วนภูมิภาค
๗	โครงการขยายเขตไฟฟ้า สายบ้าน นางโชติกา จันทร์คำ หมู่ที่ ๑๑ บ้านสันดอนมูล	เพื่อให้ประชาชนมีไฟฟ้าใช้เพียงพอและทั่วถึง	ดำเนินการขยายเขตไฟฟ้า สายบ้าน นางโชติกา จันทร์คำ หมู่ที่ ๑๑					๒๐๐,๐๐๐	ปริมาณงานที่ก่อสร้างแล้วเสร็จและได้มาตรฐาน	เพื่อให้ประชาชนมีไฟฟ้าใช้อย่างเพียงพอและทั่วถึง	แผนพัฒนาหมู่บ้าน หมู่ที่ ๑๑ บ้านสันดอนมูล	การไฟฟ้าส่วนภูมิภาค
รวมจำนวนโครงการแผนงานเคหะและชุมชน				๑	๐	๑	๒	๓				
รวมงบประมาณแผนงานเคหะและชุมชน				๕๐๐,๐๐๐	๐	๓๐๐,๐๐๐	๖๐๐,๐๐๐	๑,๕๐๐,๐๐๐				

รายละเอียดโครงการพัฒนา  
ที่นำมาจากแผนพัฒนาหมู่บ้านและแผนพัฒนาชุมชน  
(พ.ศ.๒๕๖๖-๒๕๗๐)  
องค์การบริหารส่วนตำบลทุ่งหัวช้าง

แบบ ผ.๐๒/๑

ก.ยุทธศาสตร์จังหวัด ย.๒ เมืองแห่งอุตสาหกรรม หัตถ อุตสาหกรรมและเศรษฐกิจสร้างสรรค์,ย.๓ เมืองแห่งเกษตรสุขภาพและเกษตรนวัตกรรมสร้างสรรค์  
ข.ยุทธศาสตร์การพัฒนาขององค์การปกครองส่วนท้องถิ่นในเขตจังหวัด ย.๒ เมืองแห่งนวัตกรรมการเกษตร อุตสาหกรรมและเศรษฐกิจสร้างสรรค์,ย.๓ เมืองแห่งคุณภาพชีวิตสุขภาวะและสิ่งแวดล้อมที่ดี  
๒. ยุทธศาสตร์ การพัฒนาระบบโครงสร้างพื้นฐาน  
๒.๒ แผนงานอุตสาหกรรมและการโยธา

ที่	โครงการ	วัตถุประสงค์	เป้าหมาย (ผลผลิตของโครงการ)	งบประมาณ					ตัวชี้วัด (KPI)	ผลที่คาดว่าจะได้รับ	ที่มาของโครงการ	หน่วยงาน รับผิดชอบหลัก
				๒๕๖๖ (บาท)	๒๕๖๗ (บาท)	๒๕๖๘ (บาท)	๒๕๖๙ (บาท)	๒๕๗๐ (บาท)				
๑	โครงการก่อสร้างถนนคอนกรีตเสริมเหล็กสายซอย นายหลักจันทร์ บุญปั้น หมู่ที่ ๔ บ้านหัวขัว	เพื่อให้ประชาชนสัญจรได้อย่างสะดวกและปลอดภัย	ก่อสร้างถนนคอนกรีตเสริมเหล็ก กว้าง ๓ เมตร ยาว ๖๐๐ เมตร หนา ๐.๑๕ เมตร หรือมีพื้นที่ไม่น้อยกว่า ๑,๘๐๐ ตารางเมตร	๙๘๐,๐๐๐					ปริมาณงานที่ก่อสร้างแล้วเสร็จ และได้มาตรฐาน	การสัญจรสะดวกและปลอดภัย	แผนพัฒนาหมู่บ้าน หมู่ที่ ๔ บ้านหัวขัว	กองช่าง

รายละเอียดโครงการพัฒนา  
ที่นำมาจากแผนพัฒนาหมู่บ้านและแผนพัฒนาชุมชน  
(พ.ศ.๒๕๖๖-๒๕๗๐)  
องค์การบริหารส่วนตำบลทุ่งหัวช้าง

ก.ยุทธศาสตร์จังหวัด ย.๒ เมืองแห่งอุตสาหกรรม หัตถ อุตสาหกรรมและเศรษฐกิจสร้างสรรค์,ย.๓ เมืองแห่งเกษตรสุขภาพและเกษตรนวัตกรรมสร้างสรรค์  
ข.ยุทธศาสตร์การพัฒนาขององค์กรปกครองส่วนท้องถิ่นในเขตจังหวัด ย.๒ เมืองแห่งนวัตกรรมการเกษตร อุตสาหกรรมและเศรษฐกิจสร้างสรรค์,ย.๓ เมืองแห่งคุณภาพชีวิตสุขภาวะและสิ่งแวดล้อมที่ดี  
๒. ยุทธศาสตร์ การพัฒนาระบบโครงสร้างพื้นฐาน

๒.๒ แผนงานอุตสาหกรรมและการโยธา

ที่	โครงการ	วัตถุประสงค์	เป้าหมาย (ผลผลิตของโครงการ)	งบประมาณ					ตัวชี้วัด (KPI)	ผลที่คาดว่าจะได้รับ	ที่มาของโครงการ	หน่วยงานรับผิดชอบหลัก
				๒๕๖๖ (บาท)	๒๕๖๗ (บาท)	๒๕๖๘ (บาท)	๒๕๖๙ (บาท)	๒๕๗๐ (บาท)				
๒	โครงการก่อสร้างถนนคอนกรีตเสริมเหล็กสายซอย นางเต็งแซ่ ต้นตานะ-ทางไปป่าช้า หมู่ที่ ๔ บ้านหัวขัว	เพื่อให้ประชาชนสัญจรได้อย่างสะดวกและปลอดภัย	ก่อสร้างถนนคอนกรีตเสริมเหล็ก กว้าง ๓ เมตร ยาว ๒๕๐ เมตร หนา ๐.๑๕ เมตร หรือมีพื้นที่ไม่น้อยกว่า ๗๕๐ ตารางเมตร	๒๔๕,๐๐๐					ปริมาณงานที่ก่อสร้างแล้วเสร็จ และได้มาตรฐาน	การสัญจรสะดวกและปลอดภัย	แผนพัฒนาหมู่บ้าน หมู่ที่ ๔ บ้านหัวขัว	กองช่าง
๓	โครงการก่อสร้างถนนคอนกรีตเสริมเหล็กสายซอย นายคำดี คำฝั้น-บ้านนายสุข อุ่นเรือน หมู่ที่ ๔ บ้านหัวขัว	เพื่อให้ประชาชนสัญจรได้อย่างสะดวกและปลอดภัย	ก่อสร้างถนนคอนกรีตเสริมเหล็ก กว้าง ๓ เมตร ยาว ๑๗๕ เมตร หนา ๐.๑๕ เมตร หรือมีพื้นที่ไม่น้อยกว่า ๕๒๕ ตารางเมตร	๒๘๕,๐๐๐					ปริมาณงานที่ก่อสร้างแล้วเสร็จ และได้มาตรฐาน	การสัญจรสะดวกและปลอดภัย	แผนพัฒนาหมู่บ้าน หมู่ที่ ๔ บ้านหัวขัว	กองช่าง

รายละเอียดโครงการพัฒนา  
ที่นำมาจากแผนพัฒนาหมู่บ้านและแผนพัฒนาชุมชน  
(พ.ศ.๒๕๖๖-๒๕๗๐)  
องค์การบริหารส่วนตำบลทุ่งหัวช้าง

แบบ ผ.๐๒/๑

ก.ยุทธศาสตร์จังหวัด ย.๒ เมืองแห่งอุตสาหกรรม หัตถ อุตสาหกรรมและเศรษฐกิจสร้างสรรค์,ย.๓ เมืองแห่งเกษตรสุขภาพและเกษตรนวัตกรรมสร้างสรรค์

ข.ยุทธศาสตร์การพัฒนาขององค์กรปกครองส่วนท้องถิ่นในเขตจังหวัด ย.๒ เมืองแห่งนวัตกรรมการเกษตร อุตสาหกรรมและเศรษฐกิจสร้างสรรค์,ย.๓ เมืองแห่งคุณภาพชีวิตสุขภาวะและสิ่งแวดล้อมที่ดี

๒. ยุทธศาสตร์ การพัฒนาระบบโครงสร้างพื้นฐาน

๒.๒ แผนงานอุตสาหกรรมและการโยธา

ที่	โครงการ	วัตถุประสงค์	เป้าหมาย (ผลผลิตของโครงการ)	งบประมาณ					ตัวชี้วัด (KPI)	ผลที่คาดว่าจะ ได้รับ	ที่มาของ โครงการ	หน่วยงาน รับผิดชอบหลัก
				๒๕๖๖ (บาท)	๒๕๖๗ (บาท)	๒๕๖๘ (บาท)	๒๕๖๙ (บาท)	๒๕๗๐ (บาท)				
๔	โครงการก่อสร้างถนนคอนกรีตเสริมเหล็ก สายซอย ปุด ใจแก้ว หมู่ที่ ๔ บ้านหัวขัว	เพื่อให้ประชาชนสัญจรได้อย่างสะดวกและปลอดภัย	ก่อสร้างถนนคอนกรีตเสริมเหล็ก กว้าง ๓ เมตร ยาว ๒๐๐ เมตร หนา ๐.๑๕ เมตร ไหล่ทางลูกรัง กว้างข้างละ ๐.๒๕ เมตร หรือมีพื้นที่ผิวจราจรไม่น้อยกว่า ๖๐๐ ตารางเมตร	๓๓๔,๐๐๐					ปริมาณงานที่ก่อสร้างแล้วเสร็จและได้มาตรฐาน	การสัญจรสะดวกและปลอดภัย	แผนพัฒนาหมู่บ้าน หมู่ที่ ๔ บ้านหัวขัว	กองช่าง
๕	โครงการขุดเจาะบ่อบาดาล ศาลาไ้บ้าน หมู่ ๔ บ้านหัวขัว	เพื่อให้ประชาชนมีน้ำอุปโภค -บริโภคอย่างเพียงพอ	ขุดเจาะบ่อบาดาลขนาด Ø ๔ นิ้ว ลึก ๔๓-๑๐๐ เมตร จำนวน ๑ บ่อ	๒๕๐,๐๐๐					ปริมาณงานที่ก่อสร้างแล้วเสร็จและได้มาตรฐาน	ประชาชนมีน้ำอุปโภค - บริโภคเพียงพอ	แผนพัฒนาหมู่บ้าน หมู่ที่ ๔ บ้านหัวขัว	กองช่าง

รายละเอียดโครงการพัฒนา  
ที่นำมาจากแผนพัฒนาหมู่บ้านและแผนพัฒนาชุมชน  
(พ.ศ.๒๕๖๖-๒๕๗๐)  
องค์การบริหารส่วนตำบลทุ่งหัวช้าง

แบบ ผ.๐๒/๑

ก.ยุทธศาสตร์จังหวัด ย.๒ เมืองแห่งอุตสาหกรรม หัตถ อุตสาหกรรมและเศรษฐกิจสร้างสรรค์,ย.๓ เมืองแห่งเกษตรสุขภาพและเกษตรนวัตกรรมสร้างสรรค์

ข.ยุทธศาสตร์การพัฒนาขององค์กรปกครองส่วนท้องถิ่นในเขตจังหวัด ย.๒ เมืองแห่งนวัตกรรมการเกษตร อุตสาหกรรมและเศรษฐกิจสร้างสรรค์,ย.๓ เมืองแห่งคุณภาพชีวิตสุขภาวะและสิ่งแวดล้อมที่ดี

๒. ยุทธศาสตร์ การพัฒนาระบบโครงสร้างพื้นฐาน

๒.๒ แผนงานอุตสาหกรรมและการโยธา

ที่	โครงการ	วัตถุประสงค์	เป้าหมาย (ผลผลิตของโครงการ)	งบประมาณ					ตัวชี้วัด (KPI)	ผลที่คาดว่าจะได้รับ	ที่มาของโครงการ	หน่วยงานรับผิดชอบหลัก
				๒๕๖๖ (บาท)	๒๕๖๗ (บาท)	๒๕๖๘ (บาท)	๒๕๖๙ (บาท)	๒๕๗๐ (บาท)				
๖	โครงการขุดเจาะบ่อบาดาล บ้านนายอินทร์ บุญฮ่อม หมู่ ๔ บ้านหัวช้าง	เพื่อให้ประชาชนมีน้ำอุปโภค-บริโภคอย่างเพียงพอ	ขุดเจาะบ่อบาดาลขนาด Ø ๔ นิ้ว ลึก ๔๓-๑๐๐ เมตร จำนวน ๑ บ่อ	๒๕๐,๐๐๐					ปริมาณงานที่ก่อสร้างแล้วเสร็จและได้มาตรฐาน	ประชาชนมีน้ำอุปโภค - บริโภคเพียงพอ	แผนพัฒนาหมู่บ้าน หมู่ที่ ๔ บ้านหัวช้าง	กองช่าง
๗	โครงการปรับปรุงซ่อมแซมถนนคอนกรีตเสริมเหล็ก หัวข้าว-สันดอนมูล หมู่ ๔ บ้านหัวช้าง	เพื่อให้ประชาชนได้รับความสะดวกในการคมนาคม	ปรับปรุงซ่อมแซมถนนสาย หัวข้าว-สันดอนมูล จำนวน ๑ สาย	๑๕๐,๐๐๐					ปริมาณงานที่ปรับปรุงซ่อมแซมแล้วเสร็จและได้มาตรฐาน	การสัญจรสะดวกและปลอดภัย	แผนพัฒนาหมู่บ้าน หมู่ที่ ๔ บ้านหัวช้าง	กองช่าง

ที่นำมาจากแผนพัฒนาหมู่บ้านและแผนพัฒนาชุมชน  
(พ.ศ.๒๕๖๖-๒๕๗๐)  
องค์การบริหารส่วนตำบลทุ่งหัวช้าง

ก.ยุทธศาสตร์จังหวัด ย.๒ เมืองแห่งอุตสาหกรรม หัตถ อุตสาหกรรมและเศรษฐกิจสร้างสรรค์, ย.๓ เมืองแห่งเกษตรสุขภาพและเกษตรนวัตกรรมสร้างสรรค์  
ข.ยุทธศาสตร์การพัฒนาขององค์กรปกครองส่วนท้องถิ่นในเขตจังหวัด ย.๒ เมืองแห่งนวัตกรรมการเกษตร อุตสาหกรรมและเศรษฐกิจสร้างสรรค์, ย.๓ เมืองแห่งคุณภาพชีวิตสุขภาวะและสิ่งแวดล้อมที่ดี  
๒. ยุทธศาสตร์ การพัฒนาระบบโครงสร้างพื้นฐาน  
๒.๒ แผนงานอุตสาหกรรมและการโยธา

ที่	โครงการ	วัตถุประสงค์	เป้าหมาย (ผลผลิตของโครงการ)	งบประมาณ					ตัวชี้วัด (KPI)	ผลที่คาดว่าจะ ได้รับ	ที่มาของ โครงการ	หน่วยงาน รับผิดชอบหลัก
				๒๕๖๖ (บาท)	๒๕๖๗ (บาท)	๒๕๖๘ (บาท)	๒๕๖๙ (บาท)	๒๕๗๐ (บาท)				
๘	โครงการปรับปรุง ซ่อมแซมถนน คอนกรีตเสริมเหล็ก หัวขัว-บ้านดง หมู่ ๔ บ้านหัวขัว	เพื่อให้ประชาชน ได้รับความสะดวก ในการคมนาคม	ปรับปรุงซ่อมแซม ถนนสาย หัวขัว- บ้านดง จำนวน ๑ สายทาง	๑๐๐,๐๐๐					ปริมาณงานที่ ปรับปรุง ซ่อมแซมแล้ว เสร็จและได้ มาตรฐาน	การสัญจร สะดวก และปลอดภัย	แผนพัฒนา หมู่บ้าน หมู่ที่ ๔ บ้านหัวขัว	กองช่าง
๙	โครงการปรับปรุง ศาลากลางบ้าน หมู่ ๔ บ้านหัวขัว	เพื่อให้ประชาชน มีสถานที่ในการ ดำเนินการจัดการ ประชุมและจัด กิจกรรมในชุมชน	ปรับปรุงศาลา กลางบ้าน จำนวน ๑ แห่ง	๑๕๐,๐๐๐					ปริมาณงานที่ ปรับปรุงแล้ว เสร็จและได้ มาตรฐาน	ประชาชน มีส่วนร่วมในการ พัฒนาหมู่บ้าน	แผนพัฒนา หมู่บ้าน หมู่ที่ ๔ บ้านหัวขัว	กองช่าง

ที่นำมาจากแผนพัฒนาหมู่บ้านและแผนพัฒนาชุมชน  
(พ.ศ.๒๕๖๖-๒๕๗๐)  
องค์การบริหารส่วนตำบลทุ่งหัวช้าง

ก.ยุทธศาสตร์จังหวัด ย.๒ เมืองแห่งอุตสาหกรรม หัตถ อุตสาหกรรมและเศรษฐกิจสร้างสรรค์, ย.๓ เมืองแห่งเกษตรสุขภาพและเกษตรนวัตกรรมสร้างสรรค์  
ข.ยุทธศาสตร์การพัฒนาขององค์กรปกครองส่วนท้องถิ่นในเขตจังหวัด ย.๒ เมืองแห่งนวัตกรรมการเกษตร อุตสาหกรรมและเศรษฐกิจสร้างสรรค์, ย.๓ เมืองแห่งคุณภาพชีวิตสุขภาวะและสิ่งแวดล้อมที่ดี  
๒. ยุทธศาสตร์ การพัฒนาระบบโครงสร้างพื้นฐาน  
๒.๒ แผนงานอุตสาหกรรมและการโยธา

ที่	โครงการ	วัตถุประสงค์	เป้าหมาย (ผลผลิตของโครงการ)	งบประมาณ					ตัวชี้วัด (KPI)	ผลที่คาดว่าจะได้รับ	ที่มาของ โครงการ	หน่วยงาน รับผิดชอบหลัก
				๒๕๖๖ (บาท)	๒๕๖๗ (บาท)	๒๕๖๘ (บาท)	๒๕๖๙ (บาท)	๒๕๗๐ (บาท)				
๑๐	โครงการปรับปรุงระบบประปาหมู่บ้าน หมู่ ๔ บ้านหัวขัว	เพื่อให้ประชาชนมีน้ำใช้เพื่ออุปโภค - บริโภค อย่างเพียงพอ	ปรับปรุงซ่อมแซมประปาหมู่บ้าน จำนวน ๑ แห่ง	๑๐๐,๐๐๐					ปริมาณงานที่ปรับปรุงซ่อมแซมแล้วเสร็จและได้มาตรฐาน	ประชาชนมีน้ำใช้เพื่อการอุปโภค - บริโภค อย่างเพียงพอ	แผนพัฒนาหมู่บ้าน หมู่ที่ ๔ บ้านหัวขัว	กองช่าง

รายละเอียดโครงการพัฒนา  
ที่นำมาจากแผนพัฒนาหมู่บ้านและแผนพัฒนาชุมชน  
(พ.ศ.๒๕๖๖-๒๕๗๐)

แบบ ผ.๐๒/๑

องค์การบริหารส่วนตำบลทุ่งหัวช้าง

ก.ยุทธศาสตร์จังหวัด ย.๒ เมืองแห่งอุตสาหกรรม หัตถ อุตสาหกรรมและเศรษฐกิจสร้างสรรค์,ย.๓ เมืองแห่งเกษตรสุขภาพและเกษตรนวัตกรรมสร้างสรรค์

ข.ยุทธศาสตร์การพัฒนาขององค์การปกครองส่วนท้องถิ่นในเขตจังหวัด ย.๒ เมืองแห่งนวัตกรรมการเกษตร อุตสาหกรรมและเศรษฐกิจสร้างสรรค์,ย.๓ เมืองแห่งคุณภาพชีวิตสุขภาวะและสิ่งแวดล้อมที่ดี

๒. ยุทธศาสตร์ การพัฒนาระบบโครงสร้างพื้นฐาน

๒.๒ แผนงานอุตสาหกรรมและการโยธา

ที่	โครงการ	วัตถุประสงค์	เป้าหมาย (ผลผลิตของโครงการ)	งบประมาณ					ตัวชี้วัด (KPI)	ผลที่คาดว่าจะได้รับ	ที่มาของโครงการ	หน่วยงานรับผิดชอบหลัก
				๒๕๖๖ (บาท)	๒๕๖๗ (บาท)	๒๕๖๘ (บาท)	๒๕๖๙ (บาท)	๒๕๗๐ (บาท)				
๑๑	โครงการก่อสร้างถนนคอนกรีตเสริมเหล็กสายซอยบ้านนายคำบู้ด คำฝั้น หมู่ที่ ๔ บ้านหัวขัว	เพื่อให้ประชาชนสัญจรได้อย่างสะดวกและปลอดภัย	ก่อสร้างถนนคอนกรีตเสริมเหล็ก กว้าง ๓ เมตร ยาว ๑๖๐ เมตร หนา ๐.๑๕ เมตร หรือมีพื้นที่ไม่น้อยกว่า ๔๘๐ ตารางเมตร		๒๖๑,๐๐๐				ปริมาณงานที่ก่อสร้างแล้วเสร็จ และได้มาตรฐาน	การสัญจรสะดวกและปลอดภัย	แผนพัฒนาหมู่บ้าน หมู่ที่ ๔ บ้านหัวขัว	กองช่าง
๑๒	โครงการก่อสร้างถนนคอนกรีตเสริมเหล็กสายซอยบ้านนายก้องดี คำแก้ง หมู่ที่ ๔ บ้านหัวขัว	เพื่อให้ประชาชนสัญจรได้อย่างสะดวกและปลอดภัย	ก่อสร้างถนนคอนกรีตเสริมเหล็ก กว้าง ๓ เมตร ยาว ๒๖๐ เมตร หนา ๐.๑๕ เมตร หรือมีพื้นที่ไม่น้อยกว่า ๗๘๐ ตารางเมตร		๔๒๕,๐๐๐				ปริมาณงานที่ก่อสร้างแล้วเสร็จ และได้มาตรฐาน	การสัญจรสะดวกและปลอดภัย	แผนพัฒนาหมู่บ้าน หมู่ที่ ๔ บ้านหัวขัว	กองช่าง

รายละเอียดโครงการพัฒนา  
ที่นำมาจากแผนพัฒนาหมู่บ้านและแผนพัฒนาชุมชน  
(พ.ศ.๒๕๖๖-๒๕๗๐)

แบบ ผ.๐๒/๑

องค์การบริหารส่วนตำบลทุ่งหัวช้าง

ก.ยุทธศาสตร์จังหวัด ย.๒ เมืองแห่งอุตสาหกรรม หัตถ อุตสาหกรรมและเศรษฐกิจสร้างสรรค์,ย.๓ เมืองแห่งเกษตรสุขภาพและเกษตรนวัตกรรมสร้างสรรค์

ข.ยุทธศาสตร์การพัฒนาขององค์การปกครองส่วนท้องถิ่นในเขตจังหวัด ย.๒ เมืองแห่งนวัตกรรมการเกษตร อุตสาหกรรมและเศรษฐกิจสร้างสรรค์,ย.๓ เมืองแห่งคุณภาพชีวิตสุขภาวะและสิ่งแวดล้อมที่ดี

๒. ยุทธศาสตร์ การพัฒนาระบบโครงสร้างพื้นฐาน

๒.๒ แผนงานอุตสาหกรรมและการโยธา

ที่	โครงการ	วัตถุประสงค์	เป้าหมาย (ผลผลิตของโครงการ)	งบประมาณ					ตัวชี้วัด (KPI)	ผลที่คาดว่าจะ ได้รับ	ที่มาของ โครงการ	หน่วยงาน รับผิดชอบหลัก
				๒๕๖๖ (บาท)	๒๕๖๗ (บาท)	๒๕๖๘ (บาท)	๒๕๖๙ (บาท)	๒๕๗๐ (บาท)				
๑๓	โครงการก่อสร้างถนนคอนกรีตเสริมเหล็กสายซอยบ้านนายพิเชษฐ์ สุต้า หมู่ที่ ๔ บ้านหัวขัว	เพื่อให้ประชาชนสัญจรได้อย่างสะดวกและปลอดภัย	ก่อสร้างถนนคอนกรีตเสริมเหล็ก กว้าง ๓ เมตร ยาว ๑๕๐ เมตร หนา ๐.๑๕ เมตร หรือมีพื้นที่ไม่น้อยกว่า ๔๕๐ ตารางเมตร		๒๔๕,๐๐๐				ปริมาณงานที่ก่อสร้างแล้วเสร็จ และได้มาตรฐาน	การสัญจรสะดวกและปลอดภัย	แผนพัฒนาหมู่บ้าน หมู่ที่ ๔ บ้านหัวขัว	กองช่าง
๑๔	โครงการถนนลาดยางแอสฟัลต์ติกคอนกรีตสายซอยหลัง อบต.-บ้านนายนพดล ใจแก้ว หมู่ที่ ๔ บ้านหัวขัว	เพื่อให้ประชาชนสัญจรได้อย่างสะดวกและปลอดภัย	ลาดยางถนนแอสฟัลต์ติกคอนกรีต กว้าง ๕ เมตร ยาว ๑,๒๔๐ เมตร หนา ๐.๑๕ เมตร หรือมีพื้นที่ไม่น้อยกว่า ๖,๒๐๐ ตารางเมตร		๒,๓๙๒,๐๐๐				ปริมาณงานที่ก่อสร้างแล้วเสร็จ และได้มาตรฐาน	การสัญจรสะดวกและปลอดภัย	แผนพัฒนาหมู่บ้าน หมู่ที่ ๔ บ้านหัวขัว	กองช่าง

รายละเอียดโครงการพัฒนา  
ที่นำมาจากแผนพัฒนาหมู่บ้านและแผนพัฒนาชุมชน  
(พ.ศ.๒๕๖๖-๒๕๗๐)

แบบ ผ.๐๒/๑

องค์การบริหารส่วนตำบลทุ่งหัวช้าง

ก.ยุทธศาสตร์จังหวัด ย.๒ เมืองแห่งอุตสาหกรรม หัตถ อุตสาหกรรมและเศรษฐกิจสร้างสรรค์,ย.๓ เมืองแห่งเกษตรสุขภาพและเกษตรนวัตกรรมสร้างสรรค์

ข.ยุทธศาสตร์การพัฒนาขององค์การปกครองส่วนท้องถิ่นในเขตจังหวัด ย.๒ เมืองแห่งนวัตกรรมการเกษตร อุตสาหกรรมและเศรษฐกิจสร้างสรรค์,ย.๓ เมืองแห่งคุณภาพชีวิตสุขภาวะและสิ่งแวดล้อมที่ดี

๒. ยุทธศาสตร์ การพัฒนาระบบโครงสร้างพื้นฐาน

๒.๒ แผนงานอุตสาหกรรมและการโยธา

ที่	โครงการ	วัตถุประสงค์	เป้าหมาย (ผลผลิตของโครงการ)	งบประมาณ					ตัวชี้วัด (KPI)	ผลที่คาดว่าจะได้รับ	ที่มาของโครงการ	หน่วยงานรับผิดชอบหลัก
				๒๕๖๖ (บาท)	๒๕๖๗ (บาท)	๒๕๖๘ (บาท)	๒๕๖๙ (บาท)	๒๕๗๐ (บาท)				
๑๕	โครงการก่อสร้างถนนคอนกรีตเสริมเหล็กสายซอยนายจันมิน สุภา หมู่ที่ ๔ บ้านหัวช้าง	เพื่อให้ประชาชนสัญจรได้อย่างสะดวกและปลอดภัย	ก่อสร้างถนนคอนกรีตเสริมเหล็ก กว้าง ๓ เมตร ยาว ๑๒๐ เมตร หนา ๐.๑๕ เมตร หรือมีพื้นที่ไม่น้อยกว่า ๓๖๐ ตารางเมตร		๑๙๖,๐๐๐				ปริมาณงานที่ก่อสร้างแล้วเสร็จและได้มาตรฐาน	การสัญจรสะดวกและปลอดภัย	แผนพัฒนาหมู่บ้าน หมู่ที่ ๔ บ้านหัวช้าง	กองช่าง
๑๖	โครงการก่อสร้างคลองส่งน้ำทุ่งโป่ง หมู่ ๔ บ้านหัวช้าง	เพื่อให้ประชาชนมีน้ำใช้เพื่อการเกษตรอย่างเพียงพอ	ก่อสร้างคลองส่งน้ำเพื่อการเกษตร ขนาดกว้าง ๐.๖๐ เมตร ลึก ๐.๖๐ เมตร ยาว ๔๐๐ เมตร		๔๕๐,๐๐๐				ปริมาณที่ก่อสร้างแล้วเสร็จและได้มาตรฐาน	ประชาชนมีน้ำใช้เพื่อการเกษตรอย่างเพียงพอ	แผนพัฒนาหมู่บ้าน หมู่ที่ ๔ บ้านหัวช้าง	กองช่าง

รายละเอียดโครงการพัฒนา  
ที่นำมาจากแผนพัฒนาหมู่บ้านและแผนพัฒนาชุมชน  
(พ.ศ.๒๕๖๖-๒๕๗๐)

แบบ ผ.๐๒/๑

องค์การบริหารส่วนตำบลทุ่งหัวช้าง

ก.ยุทธศาสตร์จังหวัด ย.๒ เมืองแห่งอุตสาหกรรม หัตถ อุตสาหกรรมและเศรษฐกิจสร้างสรรค์,ย.๓ เมืองแห่งเกษตรสุขภาพและเกษตรนวัตกรรมสร้างสรรค์

ข.ยุทธศาสตร์การพัฒนาขององค์การปกครองส่วนท้องถิ่นในเขตจังหวัด ย.๒ เมืองแห่งนวัตกรรมการเกษตร อุตสาหกรรมและเศรษฐกิจสร้างสรรค์,ย.๓ เมืองแห่งคุณภาพชีวิตสุขภาวะและสิ่งแวดล้อมที่ดี

๒. ยุทธศาสตร์ การพัฒนาระบบโครงสร้างพื้นฐาน

๒.๒ แผนงานอุตสาหกรรมและการโยธา

ที่	โครงการ	วัตถุประสงค์	เป้าหมาย (ผลผลิตของโครงการ)	งบประมาณ					ตัวชี้วัด (KPI)	ผลที่คาดว่าจะได้รับ	ที่มาของโครงการ	หน่วยงานรับผิดชอบหลัก
				๒๕๖๖ (บาท)	๒๕๖๗ (บาท)	๒๕๖๘ (บาท)	๒๕๖๙ (บาท)	๒๕๗๐ (บาท)				
๑๗	โครงการก่อสร้างถนนคอนกรีตเสริมเหล็กสายขอย นายอดิสร สุภานายเสาร์ อูสา หมู่ที่ ๔ บ้านหัวขัว	เพื่อให้ประชาชนสัญจรได้อย่างสะดวกและปลอดภัย	ก่อสร้างถนนคอนกรีตเสริมเหล็ก กว้าง ๓ เมตร ยาว ๑๕๐ เมตร หนา ๐.๑๕ เมตร หรือมีพื้นที่ไม่น้อยกว่า ๔๕๐ ตารางเมตร			๒๔๕,๐๐๐			ปริมาณงานที่ก่อสร้างแล้วเสร็จ และได้มาตรฐาน	การสัญจรสะดวกและปลอดภัย	แผนพัฒนาหมู่บ้าน หมู่ที่ ๔ บ้านหัวขัว	กองช่าง
๑๘	โครงการก่อสร้างถนนคอนกรีตเสริมเหล็กสายขอย นายตีบก่อง-นายหล้า เต้จา หมู่ที่ ๔ บ้านหัวขัว	เพื่อให้ประชาชนสัญจรได้อย่างสะดวกและปลอดภัย	ก่อสร้างถนนคอนกรีตเสริมเหล็ก กว้าง ๔ เมตร ยาว ๖๐ เมตร หนา ๐.๑๕ เมตร หรือมีพื้นที่ไม่น้อยกว่า ๒๔๐ ตารางเมตร			๑๒๙,๐๐๐			ปริมาณงานที่ก่อสร้างแล้วเสร็จ และได้มาตรฐาน	การสัญจรสะดวกและปลอดภัย	แผนพัฒนาหมู่บ้าน หมู่ที่ ๔ บ้านหัวขัว	กองช่าง

รายละเอียดโครงการพัฒนา  
ที่นำมาจากแผนพัฒนาหมู่บ้านและแผนพัฒนาชุมชน  
(พ.ศ.๒๕๖๖-๒๕๗๐)

องค์การบริหารส่วนตำบลทุ่งหัวช้าง

ก.ยุทธศาสตร์จังหวัด ย.๒ เมืองแห่งอุตสาหกรรม หัตถ อุตสาหกรรมและเศรษฐกิจสร้างสรรค์,ย.๓ เมืองแห่งเกษตรสุขภาพและเกษตรนวัตกรรมสร้างสรรค์

ข.ยุทธศาสตร์การพัฒนาขององค์การปกครองส่วนท้องถิ่นในเขตจังหวัด ย.๒ เมืองแห่งนวัตกรรมการเกษตร อุตสาหกรรมและเศรษฐกิจสร้างสรรค์,ย.๓ เมืองแห่งคุณภาพชีวิตสุขภาวะและสิ่งแวดล้อมที่ดี

๒. ยุทธศาสตร์ การพัฒนาระบบโครงสร้างพื้นฐาน

๒.๒ แผนงานอุตสาหกรรมและการโยธา

ที่	โครงการ	วัตถุประสงค์	เป้าหมาย (ผลผลิตของโครงการ)	งบประมาณ					ตัวชี้วัด (KPI)	ผลที่คาดว่าจะได้รับ	ที่มาของโครงการ	หน่วยงานรับผิดชอบหลัก
				๒๕๖๖ (บาท)	๒๕๖๗ (บาท)	๒๕๖๘ (บาท)	๒๕๖๙ (บาท)	๒๕๗๐ (บาท)				
๑๙	โครงการก่อสร้างถนนคอนกรีตเสริมเหล็กสายซอย นายคำเสาร์ จันท์คำ หมู่ที่ ๔ บ้านหัวขัว	เพื่อให้ประชาชนสัญจรได้อย่างสะดวกและปลอดภัย	ก่อสร้างถนนคอนกรีตเสริมเหล็ก กว้าง ๓ เมตร ยาว ๘๐ เมตร หนา ๐.๑๕ เมตร หรือมีพื้นที่ไม่น้อยกว่า ๒๔๐ ตารางเมตร			๑๓๐,๐๐๐			ปริมาณงานที่ก่อสร้างแล้วเสร็จ และได้มาตรฐาน	การสัญจรสะดวกและปลอดภัย	แผนพัฒนาหมู่บ้าน หมู่ที่ ๔ บ้านหัวขัว	กองช่าง
๒๐	โครงการปรับปรุงซ่อมแซมถนนลูกรังสายห้วยแม่ปิ่นแดง หมู่ที่ ๔ บ้านหัวขัว	เพื่อใช้ในการขนส่งผลผลิตทางการเกษตร	ปรับปรุงซ่อมแซมถนนลูกรัง กว้าง ๔ เมตร ยาว ๒,๐๐๐ เมตร หนา ๐.๒๐ เมตร หรือมีพื้นที่ไม่น้อยกว่า ๘,๐๐๐ ตารางเมตร			๓๙๔,๐๐๐			ปริมาณงานที่ปรับปรุง ซ่อมแซมแล้วเสร็จ และได้มาตรฐาน	การสัญจรสะดวกและปลอดภัย	แผนพัฒนาหมู่บ้าน หมู่ที่ ๔ บ้านหัวขัว	กองช่าง

รายละเอียดโครงการพัฒนา  
ที่นำมาจากแผนพัฒนาหมู่บ้านและแผนพัฒนาชุมชน  
(พ.ศ.๒๕๖๖-๒๕๗๐)  
องค์การบริหารส่วนตำบลทุ่งหัวช้าง

แบบ ผ.๐๒/๑

ก.ยุทธศาสตร์จังหวัด ย.๒ เมืองแห่งอุตสาหกรรม หัตถ อุตสาหกรรมและเศรษฐกิจสร้างสรรค์,ย.๓ เมืองแห่งเกษตรสุขภาพและเกษตรนวัตกรรมสร้างสรรค์  
ข.ยุทธศาสตร์การพัฒนาขององค์กรปกครองส่วนท้องถิ่นในเขตจังหวัด ย.๒ เมืองแห่งนวัตกรรมการเกษตร อุตสาหกรรมและเศรษฐกิจสร้างสรรค์,ย.๓ เมืองแห่งคุณภาพชีวิตสุขภาวะและสิ่งแวดล้อมที่ดี  
๒. ยุทธศาสตร์ การพัฒนาระบบโครงสร้างพื้นฐาน  
๒.๒ แผนงานอุตสาหกรรมและการโยธา

ที่	โครงการ	วัตถุประสงค์	เป้าหมาย (ผลผลิตของโครงการ)	งบประมาณ					ตัวชี้วัด (KPI)	ผลที่คาดว่าจะได้รับ	ที่มาของโครงการ	หน่วยงานรับผิดชอบหลัก
				๒๕๖๖ (บาท)	๒๕๖๗ (บาท)	๒๕๖๘ (บาท)	๒๕๖๙ (บาท)	๒๕๗๐ (บาท)				
๒๑	โครงการปรับปรุงซ่อมแซมถนนลูกรังสายขุนแสม(ดอยวงค์) หมู่ที่ ๔ บ้านหัวขัว	เพื่อใช้ในการขนส่งผลผลิตทางการเกษตร	ปรับปรุงซ่อมแซมถนนลูกรัง กว้าง ๔ เมตร ยาว ๓,๐๐๐ เมตร หนา ๐.๒๐ เมตร หรือมีพื้นที่ไม่น้อยกว่า ๑๒,๐๐๐ ตารางเมตร			๕๙๐,๐๐๐			ปริมาณงานที่ปรับปรุง ซ่อมแซมแล้วเสร็จ และได้มาตรฐาน	การสัญจรสะดวกและปลอดภัย	แผนพัฒนาหมู่บ้าน หมู่ที่ ๔ บ้านหัวขัว	กองช่าง
๒๒	โครงการปรับปรุงซ่อมแซมถนนลูกรังสายซอยห้วยผิงน้อย (หลังวัดดอยตุงชาววา) หมู่ที่ ๔ บ้านหัวขัว	เพื่อใช้ในการขนส่งผลผลิตทางการเกษตร	ปรับปรุงซ่อมแซมถนนลูกรัง กว้าง ๔ เมตร ยาว ๓๗๐ เมตร หนา ๐.๒๐ เมตร หรือมีพื้นที่ไม่น้อยกว่า ๑,๔๘๐ ตารางเมตร			๗๓,๐๐๐			ปริมาณงานที่ปรับปรุง ซ่อมแซมแล้วเสร็จ และได้มาตรฐาน	การสัญจรสะดวกและปลอดภัย	แผนพัฒนาหมู่บ้าน หมู่ที่ ๔ บ้านหัวขัว	กองช่าง

รายละเอียดโครงการพัฒนา  
ที่นำมาจากแผนพัฒนาหมู่บ้านและแผนพัฒนาชุมชน  
(พ.ศ.๒๕๖๖-๒๕๗๐)

แบบ ผ.๐๒/๑

องค์การบริหารส่วนตำบลทุ่งหัวช้าง

ก.ยุทธศาสตร์จังหวัด ย.๒ เมืองแห่งอุตสาหกรรม หัตถ อุตสาหกรรมและเศรษฐกิจสร้างสรรค์,ย.๓ เมืองแห่งเกษตรสุขภาพและเกษตรนวัตกรรมสร้างสรรค์

ข.ยุทธศาสตร์การพัฒนาขององค์กรปกครองส่วนท้องถิ่นในเขตจังหวัด ย.๒ เมืองแห่งนวัตกรรมการเกษตร อุตสาหกรรมและเศรษฐกิจสร้างสรรค์,ย.๓ เมืองแห่งคุณภาพชีวิตสุขภาวะและสิ่งแวดล้อมที่ดี

๒. ยุทธศาสตร์ การพัฒนาระบบโครงสร้างพื้นฐาน

๒.๒ แผนงานอุตสาหกรรมและการโยธา

ที่	โครงการ	วัตถุประสงค์	เป้าหมาย (ผลผลิตของโครงการ)	งบประมาณ					ตัวชี้วัด (KPI)	ผลที่คาดว่าจะ ได้รับ	ที่มาของ โครงการ	หน่วยงาน รับผิดชอบหลัก
				๒๕๖๖ (บาท)	๒๕๖๗ (บาท)	๒๕๖๘ (บาท)	๒๕๖๙ (บาท)	๒๕๗๐ (บาท)				
๒๓	โครงการปรับปรุง ซ่อมแซม ถนนลูกรัง สายห้วยต้นผึ้ง (ซอย ๑-๒) หมู่ที่ ๔ บ้านหัวขัว	เพื่อใช้ในการขนส่ง ผลผลิตทางการเกษตร	ปรับปรุงซ่อมแซมถนน ลูกรัง กว้าง ๔ เมตร ยาว ๗๕๐ เมตร หนา ๐.๒๐ เมตร หรือมีพื้นที่ไม่น้อยกว่า ๓,๐๐๐ ตารางเมตร			๑๔๘,๐๐๐			ปริมาณงานที่ ปรับปรุง ซ่อมแซม แล้วเสร็จ และ ได้มาตรฐาน	การสัญจรสะดวก และปลอดภัย	แผนพัฒนา หมู่บ้าน หมู่ที่ ๔ บ้านหัวขัว	กองช่าง
๒๔	โครงการจัดซื้อ ถังกรองน้ำประจำ หมู่บ้าน หมู่ที่ ๔ บ้านหัวขัว	เพื่อให้มีน้ำที่สะอาด ในการอุปโภค-บริโภค อย่างเพียงพอ	จัดซื้อถังกรองน้ำ พร้อมติดตั้ง จำนวน ๑ ถัง			๑๒๐,๐๐๐			ปริมาณงานที่ ดำเนินการ แล้วเสร็จและ ได้มาตรฐาน	ประชาชนมีน้ำ สะอาด ใช้ในการ อุปโภค-บริโภค เพียงพอ	แผนพัฒนา หมู่บ้าน หมู่ที่ ๔ บ้านหัวขัว	กองช่าง

**รายละเอียดโครงการพัฒนา  
ที่นำมาจากแผนพัฒนาหมู่บ้านและแผนพัฒนาชุมชน  
(พ.ศ.๒๕๖๖-๒๕๗๐)  
องค์การบริหารส่วนตำบลทุ่งหัวช้าง**

แบบ ผ.๐๒/๑

ก.ยุทธศาสตร์จังหวัด ย.๒ เมืองแห่งอุตสาหกรรม หัตถ อุตสาหกรรมและเศรษฐกิจสร้างสรรค์,ย.๓ เมืองแห่งเกษตรสุขภาพและเกษตรนวัตกรรมสร้างสรรค์  
ข.ยุทธศาสตร์การพัฒนาขององค์การปกครองส่วนท้องถิ่นในเขตจังหวัด ย.๒ เมืองแห่งนวัตกรรมการเกษตร อุตสาหกรรมและเศรษฐกิจสร้างสรรค์,ย.๓ เมืองแห่งคุณภาพชีวิตสุขภาวะและสิ่งแวดล้อมที่ดี  
๒. ยุทธศาสตร์ การพัฒนาระบบโครงสร้างพื้นฐาน

๒.๒ แผนงานอุตสาหกรรมและการโยธา

ที่	โครงการ	วัตถุประสงค์	เป้าหมาย (ผลผลิตของโครงการ)	งบประมาณ					ตัวชี้วัด (KPI)	ผลที่คาดว่าจะได้รับ	ที่มาของโครงการ	หน่วยงานรับผิดชอบหลัก
				๒๕๖๖ (บาท)	๒๕๖๗ (บาท)	๒๕๖๘ (บาท)	๒๕๖๙ (บาท)	๒๕๗๐ (บาท)				
๒๕	โครงการขุดลอก ห้วยนาบอน หมู่ ๔ (ข้างสวนนายสุข อุ้นเรือน) บ้านหัวขัว	เพื่อให้ประชาชน มีน้ำใช้เพื่อการ เกษตรอย่างพอเพียง	ขุดลอกห้วยนาบอน กว้าง ๖ เมตร ลึก ๑.๕๐ เมตร ยาว ๑๕๐ เมตร			๑๕๐,๐๐๐			ปริมาณงาน ที่ดำเนินการ แล้วเสร็จ และ ได้มาตรฐาน	ประชาชนมีน้ำ ใช้เพื่อการ เกษตรอย่าง เพียงพอ	แผนพัฒนา หมู่บ้าน หมู่ที่ ๔ บ้านหัวขัว	กองช่าง
๒๖	โครงการซ่อมแซม ท่อกระจายข่าว ประจำหมู่บ้าน หมู่ที่ ๔ บ้านหัวขัว	เพื่อประชาสัมพันธ์ ข้อมูลข่าวสารให้กับ ประชาชนทราบ อย่างทั่วถึง	ซ่อมแซมท่อ กระจายข่าวตามจุด ที่ชำรุด ในหมู่บ้าน				๕๐,๐๐๐		ปริมาณงานที่ ก่อสร้างแล้วเสร็จ และได้มาตรฐาน	ประชาชนได้รับ ข่าวสารอย่าง ทั่วถึง	แผนพัฒนา หมู่บ้าน หมู่ที่ ๔ บ้านหัวขัว	กองช่าง
๒๗	โครงการปรับปรุง ซ่อมแซม ถนนลูกรัง ห้วยหลังช้าง หมู่ที่ ๔ บ้านหัวขัว	เพื่อใช้ในการขนส่ง ผลผลิตทางการเกษตร	ปรับปรุงซ่อมแซมถนน ลูกรัง กว้าง ๔ เมตร ยาว ๓,๐๐๐ เมตร หนา ๐.๒๐ เมตร หรือมีพื้นที่ไม่น้อยกว่า ๑๒,๐๐๐ ตารางเมตร				๕๙๐,๐๐๐		ปริมาณงานที่ ปรับปรุง ซ่อมแซม แล้วเสร็จ และ ได้มาตรฐาน	การสัญจรสะดวก และปลอดภัย	แผนพัฒนา หมู่บ้าน หมู่ที่ ๔ บ้านหัวขัว	กองช่าง

**รายละเอียดโครงการพัฒนา  
ที่นำมาจากแผนพัฒนาหมู่บ้านและแผนพัฒนาชุมชน  
(พ.ศ.๒๕๖๖-๒๕๗๐)  
องค์การบริหารส่วนตำบลทุ่งหัวช้าง**

แบบ ผ.๐๒/๑

ก.ยุทธศาสตร์จังหวัด ย.๒ เมืองแห่งอุตสาหกรรม หัตถ อุตสาหกรรมและเศรษฐกิจสร้างสรรค์,ย.๓ เมืองแห่งเกษตรสุขภาพและเกษตรนวัตกรรมสร้างสรรค์

ข.ยุทธศาสตร์การพัฒนาขององค์การปกครองส่วนท้องถิ่นในเขตจังหวัด ย.๒ เมืองแห่งนวัตกรรมการเกษตร อุตสาหกรรมและเศรษฐกิจสร้างสรรค์,ย.๓ เมืองแห่งคุณภาพชีวิตสุขภาวะและสิ่งแวดล้อมที่ดี

๒. ยุทธศาสตร์ การพัฒนาระบบโครงสร้างพื้นฐาน

๒.๒ แผนงานอุตสาหกรรมและการโยธา

ที่	โครงการ	วัตถุประสงค์	เป้าหมาย (ผลผลิตของโครงการ)	งบประมาณ					ตัวชี้วัด (KPI)	ผลที่คาดว่าจะได้รับ	ที่มาของโครงการ	หน่วยงานรับผิดชอบหลัก
				๒๕๖๖ (บาท)	๒๕๖๗ (บาท)	๒๕๖๘ (บาท)	๒๕๖๙ (บาท)	๒๕๗๐ (บาท)				
๒๘	โครงการก่อสร้างคลองส่งน้ำทุ่งหนองบัว หมู่ที่ ๔ บ้านหัวช้าง	เพื่อให้ประชาชนมีน้ำใช้เพื่อการเกษตรอย่างเพียงพอ	ก่อสร้างคลองส่งน้ำ กว้าง ๑ เมตร สูง ๑ เมตร ยาว ๕๒๐ เมตร				๑,๙๘๐,๐๐๐		ปริมาณงานที่ก่อสร้างแล้วเสร็จและได้มาตรฐาน	ประชาชนมีน้ำใช้เพื่อการเกษตรอย่างเพียงพอ	แผนพัฒนาหมู่บ้าน หมู่ที่ ๔ บ้านหัวช้าง	กองช่าง
๒๙	โครงการก่อสร้างคลองส่งน้ำทุ่งน้อย (ห้วยมะขามป้อม-นาบอน) หมู่ที่ ๔ บ้านหัวช้าง	เพื่อให้ประชาชนมีน้ำใช้เพื่อการเกษตรอย่างเพียงพอ	ก่อสร้างคลองส่งน้ำ กว้าง ๑ เมตร สูง ๑ เมตร ยาว ๕๒๐ เมตร				๑,๙๘๐,๐๐๐		ปริมาณงานที่ก่อสร้างแล้วเสร็จและได้มาตรฐาน	ประชาชนมีน้ำใช้เพื่อการเกษตรอย่างเพียงพอ	แผนพัฒนาหมู่บ้าน หมู่ที่ ๔ บ้านหัวช้าง	กองช่าง
๓๐	โครงการขยายไฟกิ่งสาธารณะภายในหมู่บ้านถนนสายหลัก หมู่ที่ ๔ บ้านหัวช้าง	เพื่อให้เกิดความปลอดภัยในชีวิตและทรัพย์สินของประชาชน	ดำเนินการขยายเขตไฟกิ่งสาธารณะภายในหมู่บ้าน ถนนสายหลัก หมู่ที่ ๔				๓๐๐,๐๐๐		ปริมาณงานที่ก่อสร้างแล้วเสร็จและได้มาตรฐาน	เกิดความปลอดภัยในชีวิตและทรัพย์สินของประชาชน	แผนพัฒนาหมู่บ้าน หมู่ที่ ๔ บ้านหัวช้าง	กองช่าง

รายละเอียดโครงการพัฒนา  
ที่นำมาจากแผนพัฒนาหมู่บ้านและแผนพัฒนาชุมชน  
(พ.ศ.๒๕๖๖-๒๕๗๐)  
องค์การบริหารส่วนตำบลทุ่งหัวช้าง

แบบ ผ.๐๒/๑

ก.ยุทธศาสตร์จังหวัด ย.๒ เมืองแห่งอุตสาหกรรม หัตถ อุตสาหกรรมและเศรษฐกิจสร้างสรรค์,ย.๓ เมืองแห่งเกษตรสุขภาพและเกษตรนวัตกรรมสร้างสรรค์  
ข.ยุทธศาสตร์การพัฒนาขององค์การปกครองส่วนท้องถิ่นในเขตจังหวัด ย.๒ เมืองแห่งนวัตกรรมการเกษตร อุตสาหกรรมและเศรษฐกิจสร้างสรรค์,ย.๓ เมืองแห่งคุณภาพชีวิตสุขภาวะและสิ่งแวดล้อมที่ดี  
๒. ยุทธศาสตร์ การพัฒนาระบบโครงสร้างพื้นฐาน

๒.๒ แผนงานอุตสาหกรรมและการโยธา

ที่	โครงการ	วัตถุประสงค์	เป้าหมาย (ผลผลิตของโครงการ)	งบประมาณ					ตัวชี้วัด (KPI)	ผลที่คาดว่าจะได้รับ	ที่มาของโครงการ	หน่วยงานรับผิดชอบหลัก
				๒๕๖๖ (บาท)	๒๕๖๗ (บาท)	๒๕๖๘ (บาท)	๒๕๖๙ (บาท)	๒๕๗๐ (บาท)				
๓๑	โครงการก่อสร้างถนนคอนกรีตเสริมเหล็ก สายซอยนายธงชัย อ่อนใจ หมู่ ๔ บ้านหัวขัว	เพื่อให้ประชาชนได้รับความสะดวกในการคมนาคม	ก่อสร้างถนนคอนกรีตเสริมเหล็ก กว้าง ๓ เมตร ยาว ๓๐๐ เมตร หนา ๐.๑๕ เมตร ไหล่ทางลูกรัง กว้างข้างละ ๐.๒๕ เมตร หรือมีพื้นที่ผิวจราจรไม่น้อยกว่า ๙๐๐ ตารางเมตร				๕๐๐,๐๐๐		ปริมาณที่ก่อสร้างแล้วเสร็จ และได้มาตรฐาน	การสัญจรสะดวกและปลอดภัย	แผนพัฒนาหมู่บ้าน หมู่ที่ ๔ บ้านหัวขัว	กองช่าง

รายละเอียดโครงการพัฒนา  
ที่นำมาจากแผนพัฒนาหมู่บ้านและแผนพัฒนาชุมชน  
(พ.ศ.๒๕๖๖-๒๕๗๐)  
องค์การบริหารส่วนตำบลทุ่งหัวช้าง

แบบ ผ.๐๒/๑

ก.ยุทธศาสตร์จังหวัด ย.๒ เมืองแห่งอุตสาหกรรม หัตถ อุตสาหกรรมและเศรษฐกิจสร้างสรรค์,ย.๓ เมืองแห่งเกษตรสุขภาพและเกษตรนวัตกรรมสร้างสรรค์

ข.ยุทธศาสตร์การพัฒนาขององค์การปกครองส่วนท้องถิ่นในเขตจังหวัด ย.๒ เมืองแห่งนวัตกรรมการเกษตร อุตสาหกรรมและเศรษฐกิจสร้างสรรค์,ย.๓ เมืองแห่งคุณภาพชีวิตสุขภาวะและสิ่งแวดล้อมที่ดี

๒. ยุทธศาสตร์ การพัฒนาระบบโครงสร้างพื้นฐาน

๒.๒ แผนงานอุตสาหกรรมและการโยธา

ที่	โครงการ	วัตถุประสงค์	เป้าหมาย (ผลผลิตของโครงการ)	งบประมาณ					ตัวชี้วัด (KPI)	ผลที่คาดว่าจะได้รับ	ที่มาของ โครงการ	หน่วยงาน รับผิดชอบหลัก
				๒๕๖๖ (บาท)	๒๕๖๗ (บาท)	๒๕๖๘ (บาท)	๒๕๖๙ (บาท)	๒๕๗๐ (บาท)				
๓๒	โครงการก่อสร้างถนนคอนกรีตเสริมเหล็ก สายซอยนาย เมาจันทร์ จันท์คำ หมู่ ๔ บ้านหัวขัว	เพื่อให้ประชาชนได้รับความสะดวกในการคมนาคม	ก่อสร้างถนนคอนกรีตเสริมเหล็ก กว้าง ๓ เมตร ยาว ๑๘๐ เมตร หนา ๐.๑๕ เมตร ไหล่ทางลูกรัง กว้างข้างละ ๐.๒๕ เมตร หรือมีพื้นที่ผิวจราจรไม่น้อยกว่า ๕๔๐ ตารางเมตร				๓๐๐,๐๐๐		ปริมาณที่ก่อสร้างแล้วเสร็จ และได้มาตรฐาน	การสัญจรสะดวกและปลอดภัย	แผนพัฒนาหมู่บ้าน หมู่ที่ ๔ บ้านหัวขัว	กองช่าง

รายละเอียดโครงการพัฒนา  
ที่นำมาจากแผนพัฒนาหมู่บ้านและแผนพัฒนาชุมชน  
(พ.ศ.๒๕๖๖-๒๕๗๐)  
องค์การบริหารส่วนตำบลทุ่งหัวช้าง

แบบ ผ.๐๒/๑

ก.ยุทธศาสตร์จังหวัด ย.๒ เมืองแห่งอุตสาหกรรม หัตถ อุตสาหกรรมและเศรษฐกิจสร้างสรรค์,ย.๓ เมืองแห่งเกษตรสุขภาพและเกษตรนวัตกรรมสร้างสรรค์  
ข.ยุทธศาสตร์การพัฒนาขององค์การปกครองส่วนท้องถิ่นในเขตจังหวัด ย.๒ เมืองแห่งนวัตกรรมการเกษตร อุตสาหกรรมและเศรษฐกิจสร้างสรรค์,ย.๓ เมืองแห่งคุณภาพชีวิตสุขภาวะและสิ่งแวดล้อมที่ดี  
๒. ยุทธศาสตร์ การพัฒนาระบบโครงสร้างพื้นฐาน

๒.๒ แผนงานอุตสาหกรรมและการโยธา

ที่	โครงการ	วัตถุประสงค์	เป้าหมาย (ผลผลิตของโครงการ)	งบประมาณ					ตัวชี้วัด (KPI)	ผลที่คาดว่าจะได้รับ	ที่มาของโครงการ	หน่วยงาน รับผิดชอบหลัก
				๒๕๖๖ (บาท)	๒๕๖๗ (บาท)	๒๕๖๘ (บาท)	๒๕๖๙ (บาท)	๒๕๗๐ (บาท)				
๓๓	โครงการก่อสร้างถนนคอนกรีตเสริมเหล็ก สายซอยนายเสาร์ อุ่นเรือน หมู่ที่ ๔ บ้านหัวขัว	เพื่อให้ประชาชนได้รับความสะดวกในการคมนาคม	ก่อสร้างถนนคอนกรีตเสริมเหล็ก กว้าง ๓ เมตร ยาว ๑๕๐ เมตร หนา ๐.๑๕ เมตร ไหล่ทางลูกรัง กว้างข้างละ ๐.๒๕ เมตร หรือมีพื้นที่ผิวจราจรไม่น้อยกว่า ๔๕๐ ตารางเมตร				๒๕๑,๐๐๐		ปริมาณที่ก่อสร้างแล้วเสร็จ และได้มาตรฐาน	การสัญจรสะดวกและปลอดภัย	แผนพัฒนาหมู่บ้าน หมู่ที่ ๔ บ้านหัวขัว	กองช่าง

รายละเอียดโครงการพัฒนา  
ที่นำมาจากแผนพัฒนาหมู่บ้านและแผนพัฒนาชุมชน  
(พ.ศ.๒๕๖๖-๒๕๗๐)  
องค์การบริหารส่วนตำบลทุ่งหัวช้าง

แบบ ผ.๐๒/๑

ก.ยุทธศาสตร์จังหวัด ย.๒ เมืองแห่งอุตสาหกรรม หัตถ อุตสาหกรรมและเศรษฐกิจสร้างสรรค์,ย.๓ เมืองแห่งเกษตรสุขภาพและเกษตรนวัตกรรมสร้างสรรค์  
ข.ยุทธศาสตร์การพัฒนาขององค์การปกครองส่วนท้องถิ่นในเขตจังหวัด ย.๒ เมืองแห่งนวัตกรรมการเกษตร อุตสาหกรรมและเศรษฐกิจสร้างสรรค์,ย.๓ เมืองแห่งคุณภาพชีวิตสุขภาวะและสิ่งแวดล้อมที่ดี  
๒. ยุทธศาสตร์ การพัฒนาระบบโครงสร้างพื้นฐาน

๒.๒ แผนงานอุตสาหกรรมและการโยธา

ที่	โครงการ	วัตถุประสงค์	เป้าหมาย (ผลผลิตของโครงการ)	งบประมาณ					ตัวชี้วัด (KPI)	ผลที่คาดว่าจะได้รับ	ที่มาของ โครงการ	หน่วยงาน รับผิดชอบหลัก
				๒๕๖๖ (บาท)	๒๕๖๗ (บาท)	๒๕๖๘ (บาท)	๒๕๖๙ (บาท)	๒๕๗๐ (บาท)				
๓๔	โครงการก่อสร้าง คลองส่งน้ำฝายปืดดี หมู่ที่ ๔ บ้านหัวขัว	เพื่อให้ประชาชน มีน้ำใช้เพื่อการเกษตร อย่างเพียงพอ	ก่อสร้างคลองส่งน้ำ กว้าง ๑ เมตร สูง ๑ เมตร ยาว ๕๒๐ เมตร					๑,๙๘๐,๐๐๐	ปริมาณงานที่ ก่อสร้างแล้วเสร็จ และได้มาตรฐาน	ประชาชนมีน้ำใช้ เพื่อการเกษตร อย่างเพียงพอ	แผนพัฒนา หมู่ที่ ๔ บ้านหัวขัว	กองช่าง
๓๕	โครงการก่อสร้าง คลองส่งน้ำ นาบอน หมู่ที่ ๔ บ้านหัวขัว	เพื่อให้ประชาชน มีน้ำใช้เพื่อการเกษตร อย่างเพียงพอ	ก่อสร้างคลองส่งน้ำ กว้าง ๑ เมตร สูง ๑ เมตร ยาว ๕๒๐ เมตร					๑,๙๘๐,๐๐๐	ปริมาณงานที่ ก่อสร้างแล้วเสร็จ และได้มาตรฐาน	ประชาชนมีน้ำใช้ เพื่อการเกษตร อย่างเพียงพอ	แผนพัฒนา หมู่ที่ ๔ บ้านหัวขัว	กองช่าง
๓๖	โครงการก่อสร้าง คลองส่งน้ำ นายาว หมู่ที่ ๔ บ้านหัวขัว	เพื่อให้ประชาชน มีน้ำใช้เพื่อการเกษตร อย่างเพียงพอ	ก่อสร้างคลองส่งน้ำ กว้าง ๑ เมตร สูง ๑ เมตร ยาว ๕๒๐ เมตร					๑,๙๘๐,๐๐๐	ปริมาณงานที่ ก่อสร้างแล้วเสร็จ และได้มาตรฐาน	ประชาชนมีน้ำใช้ เพื่อการเกษตร อย่างเพียงพอ	แผนพัฒนา หมู่ที่ ๔ บ้านหัวขัว	กองช่าง

**รายละเอียดโครงการพัฒนา  
ที่นำมาจากแผนพัฒนาหมู่บ้านและแผนพัฒนาชุมชน  
(พ.ศ.๒๕๖๖-๒๕๗๐)  
องค์การบริหารส่วนตำบลทุ่งหัวช้าง**

แบบ ผ.๐๒/๑

ก.ยุทธศาสตร์จังหวัด ย.๒ เมืองแห่งอุตสาหกรรม หัตถ อุตสาหกรรมและเศรษฐกิจสร้างสรรค์,ย.๓ เมืองแห่งเกษตรสุขภาพและเกษตรนวัตกรรมสร้างสรรค์

ข.ยุทธศาสตร์การพัฒนาขององค์การปกครองส่วนท้องถิ่นในเขตจังหวัด ย.๒ เมืองแห่งนวัตกรรมการเกษตร อุตสาหกรรมและเศรษฐกิจสร้างสรรค์,ย.๓ เมืองแห่งคุณภาพชีวิตสุขภาวะและสิ่งแวดล้อมที่ดี

๒. ยุทธศาสตร์ การพัฒนาระบบโครงสร้างพื้นฐาน

๒.๒ แผนงานอุตสาหกรรมและการโยธา

ที่	โครงการ	วัตถุประสงค์	เป้าหมาย (ผลผลิตของโครงการ)	งบประมาณ					ตัวชี้วัด (KPI)	ผลที่คาดว่าจะได้รับ	ที่มาของโครงการ	หน่วยงานรับผิดชอบหลัก
				๒๕๖๖ (บาท)	๒๕๖๗ (บาท)	๒๕๖๘ (บาท)	๒๕๖๙ (บาท)	๒๕๗๐ (บาท)				
๓๗	โครงการก่อสร้างคลองส่งน้ำ ทุ่งหลวง หมู่ที่ ๔ บ้านหัวช้าง	เพื่อให้ประชาชนมีน้ำใช้เพื่อการเกษตรอย่างเพียงพอ	ก่อสร้างคลองส่งน้ำ กว้าง ๑ เมตร สูง ๑ เมตร ยาว ๕๒๐ เมตร					๑,๙๘๐,๐๐๐	ปริมาณงานที่ก่อสร้างแล้วเสร็จ และได้มาตรฐาน	ประชาชนมีน้ำใช้เพื่อการเกษตรอย่างเพียงพอ	แผนพัฒนาหมู่บ้าน หมู่ที่ ๔ บ้านหัวช้าง	กองช่าง
๓๘	โครงการก่อสร้างคลองส่งน้ำ ห้วยนาบอน สายที่ ๑ (สายทุ่งนา นายดาสม อุ่นเรือน) หมู่ที่ ๔ บ้านหัวช้าง	เพื่อให้ประชาชนมีน้ำใช้เพื่อการเกษตรอย่างเพียงพอ	ก่อสร้างคลองส่งน้ำ กว้าง ๑ เมตร สูง ๑ เมตร ยาว ๕๒๐ เมตร					๑,๙๘๐,๐๐๐	ปริมาณงานที่ก่อสร้างแล้วเสร็จ และได้มาตรฐาน	ประชาชนมีน้ำใช้เพื่อการเกษตรอย่างเพียงพอ	แผนพัฒนาหมู่บ้าน หมู่ที่ ๔ บ้านหัวช้าง	กองช่าง
๓๙	โครงการก่อสร้างคลองส่งน้ำ ห้วยนาบอน สายที่ ๒ (สายทุ่งนา นายคำหล้า บุญนำ) หมู่ที่ ๔ บ้านหัวช้าง	เพื่อให้ประชาชนมีน้ำใช้เพื่อการเกษตรอย่างเพียงพอ	ก่อสร้างคลองส่งน้ำ กว้าง ๑ เมตร สูง ๑ เมตร ยาว ๕๒๐ เมตร					๑,๙๘๐,๐๐๐	ปริมาณงานที่ก่อสร้างแล้วเสร็จ และได้มาตรฐาน	ประชาชนมีน้ำใช้เพื่อการเกษตรอย่างเพียงพอ	แผนพัฒนาหมู่บ้าน หมู่ที่ ๔ บ้านหัวช้าง	กองช่าง

รายละเอียดโครงการพัฒนา  
ที่นำมาจากแผนพัฒนาหมู่บ้านและแผนพัฒนาชุมชน  
(พ.ศ.๒๕๖๖-๒๕๗๐)  
องค์การบริหารส่วนตำบลทุ่งหัวช้าง

แบบ ผ.๐๒/๑

ก.ยุทธศาสตร์จังหวัด ย.๒ เมืองแห่งอุตสาหกรรม หัตถ อุตสาหกรรมและเศรษฐกิจสร้างสรรค์,ย.๓ เมืองแห่งเกษตรสุขภาพและเกษตรนวัตกรรมสร้างสรรค์

ข.ยุทธศาสตร์การพัฒนาขององค์การปกครองส่วนท้องถิ่นในเขตจังหวัด ย.๒ เมืองแห่งนวัตกรรมการเกษตร อุตสาหกรรมและเศรษฐกิจสร้างสรรค์,ย.๓ เมืองแห่งคุณภาพชีวิตสุขภาวะและสิ่งแวดล้อมที่ดี

๒. ยุทธศาสตร์ การพัฒนาระบบโครงสร้างพื้นฐาน

๒.๒ แผนงานอุตสาหกรรมและการโยธา

ที่	โครงการ	วัตถุประสงค์	เป้าหมาย (ผลผลิตของโครงการ)	งบประมาณ					ตัวชี้วัด (KPI)	ผลที่คาดว่าจะได้รับ	ที่มาของโครงการ	หน่วยงานรับผิดชอบหลัก
				๒๕๖๖ (บาท)	๒๕๖๗ (บาท)	๒๕๖๘ (บาท)	๒๕๖๙ (บาท)	๒๕๗๐ (บาท)				
๔๐	โครงการก่อสร้างรางระบายน้ำ สายทุ่งนา นายจันทร์แสง เขียวแดง หมู่ที่ ๔ บ้านหัวขัว	๑.เพื่อระบายน้ำขังบริเวณถนน ๒.เพื่อให้ประชาชนสัญจรได้อย่างสะดวกและปลอดภัย	ก่อสร้างรางระบายน้ำ กว้าง ๐.๖ เมตร สูง ๐.๖ เมตร ยาว ๖๐ เมตร					๙๐,๐๐๐	ปริมาณงานที่ก่อสร้างแล้วเสร็จ และได้มาตรฐาน	เพื่อให้ประชาชนมีน้ำใช้เพื่อการเกษตรอย่างเพียงพอ	แผนพัฒนาหมู่บ้าน หมู่ที่ ๔ บ้านหัวขัว	กองช่าง
๔๑	โครงการปรับปรุงศูนย์พัฒนาเด็กเล็กเก่า หมู่ที่ ๔ บ้านหัวขัว	เพื่อให้มีสถานที่จัดประชุม และกิจกรรมต่าง ๆ ของหมู่บ้าน	ปรับปรุงศูนย์พัฒนาเด็กเล็กเก่า จำนวน ๑ ศูนย์					๑๕๐,๐๐๐	ปริมาณงานที่ดำเนินการปรับปรุงซ่อมแซมแล้วเสร็จและได้มาตรฐาน	ประชาชนมีส่วนร่วมในการพัฒนาหมู่บ้าน	แผนพัฒนาหมู่บ้าน หมู่ที่ ๔ บ้านหัวขัว	กองช่าง

รายละเอียดโครงการพัฒนา  
ที่นำมาจากแผนพัฒนาหมู่บ้านและแผนพัฒนาชุมชน  
(พ.ศ.๒๕๖๖-๒๕๗๐)  
องค์การบริหารส่วนตำบลทุ่งหัวช้าง

แบบ ผ.๐๒/๑

ก.ยุทธศาสตร์จังหวัด ย.๒ เมืองแห่งอุตสาหกรรม หัตถ อุตสาหกรรมและเศรษฐกิจสร้างสรรค์,ย.๓ เมืองแห่งเกษตรสุขภาพและเกษตรนวัตกรรมสร้างสรรค์

ข.ยุทธศาสตร์การพัฒนาขององค์การปกครองส่วนท้องถิ่นในเขตจังหวัด ย.๒ เมืองแห่งนวัตกรรมการเกษตร อุตสาหกรรมและเศรษฐกิจสร้างสรรค์,ย.๓ เมืองแห่งคุณภาพชีวิตสุขภาวะและสิ่งแวดล้อมที่ดี

๒. ยุทธศาสตร์ การพัฒนาระบบโครงสร้างพื้นฐาน

๒.๒ แผนงานอุตสาหกรรมและการโยธา

ที่	โครงการ	วัตถุประสงค์	เป้าหมาย (ผลผลิตของโครงการ)	งบประมาณ					ตัวชี้วัด (KPI)	ผลที่คาดว่าจะได้รับ	ที่มาของโครงการ	หน่วยงานรับผิดชอบหลัก
				๒๕๖๖ (บาท)	๒๕๖๗ (บาท)	๒๕๖๘ (บาท)	๒๕๖๙ (บาท)	๒๕๗๐ (บาท)				
๔๒	โครงการก่อสร้างสะพานข้ามแม่น้ำลำหมูที่ ๔ บ้านหัวช้าง	เพื่อให้ประชาชนมีสะพานสัญจรที่สะดวกและปลอดภัย	ก่อสร้างสะพานข้ามแม่น้ำลำหมู จำนวน ๑ แห่ง					๕,๐๐๐,๐๐๐	ปริมาณงานที่ก่อสร้างแล้วเสร็จและได้มาตรฐาน	ประชาชนมีสะพานสัญจรที่สะดวกและปลอดภัย	แผนพัฒนาหมู่บ้านหมูที่ ๔ บ้านหัวช้าง	กองช่าง
๔๓	โครงการปรับปรุงซ่อมแซมถนนลูกรังสายป่าช้าหัวช้าง หมู่ ๔ บ้านหัวช้าง	เพื่อให้ประชาชนได้รับความสะดวกในการคมนาคม	ปรับปรุงซ่อมแซมถนนลูกรัง สายป่าช้าบ้านหัวช้าง จำนวน ๑ สายทาง					๑๕๐,๐๐๐	ปริมาณงานที่ดำเนินการปรับปรุงซ่อมแซมแล้วเสร็จและได้มาตรฐาน	การสัญจรสะดวกและปลอดภัย	แผนพัฒนาหมู่บ้านหมูที่ ๔ บ้านหัวช้าง	กองช่าง

รายละเอียดโครงการพัฒนา  
ที่นำมาจากแผนพัฒนาหมู่บ้านและแผนพัฒนาชุมชน  
(พ.ศ.๒๕๖๖-๒๕๗๐)  
องค์การบริหารส่วนตำบลทุ่งหัวช้าง

แบบ ผ.๐๒/๑

ก.ยุทธศาสตร์จังหวัด ย.๒ เมืองแห่งอุตสาหกรรม หัตถ อุตสาหกรรมและเศรษฐกิจสร้างสรรค์,ย.๓ เมืองแห่งเกษตรสุขภาพและเกษตรนวัตกรรมสร้างสรรค์

ข.ยุทธศาสตร์การพัฒนาขององค์การปกครองส่วนท้องถิ่นในเขตจังหวัด ย.๒ เมืองแห่งนวัตกรรมการเกษตร อุตสาหกรรมและเศรษฐกิจสร้างสรรค์,ย.๓ เมืองแห่งคุณภาพชีวิตสุขภาวะและสิ่งแวดล้อมที่ดี

๒. ยุทธศาสตร์ การพัฒนาระบบโครงสร้างพื้นฐาน

๒.๒ แผนงานอุตสาหกรรมและการโยธา

ที่	โครงการ	วัตถุประสงค์	เป้าหมาย (ผลผลิตของโครงการ)	งบประมาณ					ตัวชี้วัด (KPI)	ผลที่คาดว่าจะได้รับ	ที่มาของโครงการ	หน่วยงาน รับผิดชอบหลัก
				๒๕๖๖ (บาท)	๒๕๖๗ (บาท)	๒๕๖๘ (บาท)	๒๕๖๙ (บาท)	๒๕๗๐ (บาท)				
๔๔	โครงการก่อสร้างถนนคอนกรีตเสริมเหล็กสายแม่อยู่ใต้ หมู่ที่ ๕ บ้านโป่งแดง	เพื่อให้ประชาชนสัญจรได้อย่างสะดวกและปลอดภัย	ก่อสร้างถนนคอนกรีตเสริมเหล็ก กว้าง ๓ เมตร ยาว ๓๐๐ เมตร หนา ๐.๑๕ เมตร หรือมีพื้นที่ไม่น้อยกว่า ๙๐๐ ตารางเมตร	๔๙๐,๐๐๐					ปริมาณงานที่ก่อสร้างแล้วเสร็จ และได้มาตรฐาน	เพื่อให้ประชาชนสัญจรได้อย่างสะดวกและปลอดภัย	แผนพัฒนาหมู่บ้าน หมู่ที่ ๕ บ้านโป่งแดง	กองช่าง
๔๕	โครงการติดตั้งโซล่าเซลล์ปั๊มน้ำบ่อบาดาล หมู่ที่ ๕ บ้านโป่งแดง	เพื่อให้ประชาชนมีน้ำใช้อย่างเพียงพอ	ติดตั้งโซล่าเซลล์ปั๊มน้ำบ่อบาดาล จำนวน ๓ จุด	๒๑๘,๐๐๐					ปริมาณงานที่ติดตั้งแล้วเสร็จ และได้มาตรฐาน	ประชาชนมีน้ำใช้อย่างเพียงพอ	แผนพัฒนาหมู่บ้าน หมู่ที่ ๕ บ้านโป่งแดง	กองช่าง

รายละเอียดโครงการพัฒนา  
ที่นำมาจากแผนพัฒนาหมู่บ้านและแผนพัฒนาชุมชน  
(พ.ศ.๒๕๖๖-๒๕๗๐)  
องค์การบริหารส่วนตำบลทุ่งหัวช้าง

แบบ ผ.๐๒/๑

ก.ยุทธศาสตร์จังหวัด ย.๒ เมืองแห่งอุตสาหกรรม หัตถ อุตสาหกรรมและเศรษฐกิจสร้างสรรค์,ย.๓ เมืองแห่งเกษตรสุขภาพและเกษตรนวัตกรรมสร้างสรรค์

ข.ยุทธศาสตร์การพัฒนาขององค์การปกครองส่วนท้องถิ่นในเขตจังหวัด ย.๒ เมืองแห่งนวัตกรรมการเกษตร อุตสาหกรรมและเศรษฐกิจสร้างสรรค์,ย.๓ เมืองแห่งคุณภาพชีวิตสุขภาวะและสิ่งแวดล้อมที่ดี

๒. ยุทธศาสตร์ การพัฒนาระบบโครงสร้างพื้นฐาน

๒.๒ แผนงานอุตสาหกรรมและการโยธา

ที่	โครงการ	วัตถุประสงค์	เป้าหมาย (ผลผลิตของโครงการ)	งบประมาณ					ตัวชี้วัด (KPI)	ผลที่คาดว่าจะ ได้รับ	ที่มาของ โครงการ	หน่วยงาน รับผิดชอบหลัก
				๒๕๖๖ (บาท)	๒๕๖๗ (บาท)	๒๕๖๘ (บาท)	๒๕๖๙ (บาท)	๒๕๗๐ (บาท)				
๔๖	โครงการก่อสร้าง ลานกีฬาเอนกประสงค์ (หย่อมบ้านดอยแก้ว) หมู่ที่ ๕ บ้านโป่งแดง	เพื่อให้ประชาชนมี สถานที่ออกกำลังกาย อย่างเหมาะสม	ก่อสร้างลานกีฬา เอนกประสงค์ จำนวน ๑ แห่ง	๑,๐๐๐,๐๐๐					ปริมาณงานที่ ก่อสร้างแล้วเสร็จ และได้มาตรฐาน	ประชาชนมี สถานที่ออก กำลังกายอย่าง เหมาะสม	แผนพัฒนา หมู่บ้าน หมู่ที่ ๕ บ้านโป่งแดง	กองช่าง
๔๗	โครงการก่อสร้าง ศาลาเอนกประสงค์ ใจบ้านดอยแก้ว หมู่ที่ ๕ บ้านโป่งแดง	เพื่อให้มีสถานที่ ในการกิจกรรมต่างๆ ของหมู่บ้าน	ก่อสร้างศาลา เอนกประสงค์ กว้าง ๔ เมตร ยาว ๘ เมตร จำนวน ๑ แห่ง	๑๒๘,๐๐๐					ปริมาณงานที่ ก่อสร้างแล้วเสร็จ และได้มาตรฐาน	มีสถานที่ในการ ทำกิจกรรมต่างๆ ของหมู่บ้าน	แผนพัฒนา หมู่บ้าน หมู่ที่ ๕ บ้านโป่งแดง	กองช่าง

**รายละเอียดโครงการพัฒนา  
ที่นำมาจากแผนพัฒนาหมู่บ้านและแผนพัฒนาชุมชน  
(พ.ศ.๒๕๖๖-๒๕๗๐)  
องค์การบริหารส่วนตำบลทุ่งหัวช้าง**

แบบ ผ.๐๒/๑

ก.ยุทธศาสตร์จังหวัด ย.๒ เมืองแห่งอุตสาหกรรม หัตถ อุตสาหกรรมและเศรษฐกิจสร้างสรรค์,ย.๓ เมืองแห่งเกษตรสุขภาพและเกษตรนวัตกรรมสร้างสรรค์

ข.ยุทธศาสตร์การพัฒนาขององค์การปกครองส่วนท้องถิ่นในเขตจังหวัด ย.๒ เมืองแห่งนวัตกรรมการเกษตร อุตสาหกรรมและเศรษฐกิจสร้างสรรค์,ย.๓ เมืองแห่งคุณภาพชีวิตสุขภาวะและสิ่งแวดล้อมที่ดี

๒. ยุทธศาสตร์ การพัฒนาระบบโครงสร้างพื้นฐาน

๒.๒ แผนงานอุตสาหกรรมและการโยธา

ที่	โครงการ	วัตถุประสงค์	เป้าหมาย (ผลผลิตของโครงการ)	งบประมาณ					ตัวชี้วัด (KPI)	ผลที่คาดว่าจะได้รับ	ที่มาของโครงการ	หน่วยงานรับผิดชอบหลัก
				๒๕๖๖ (บาท)	๒๕๖๗ (บาท)	๒๕๖๘ (บาท)	๒๕๖๙ (บาท)	๒๕๗๐ (บาท)				
๔๘	โครงการก่อสร้างถนนคอนกรีตเสริมเหล็กสายซอย นายหล้า จุฑา หมู่ที่ ๕ บ้านโป่งแดง	เพื่อให้ประชาชนได้รับความสะดวกในการคมนาคม	ก่อสร้างถนนคอนกรีตเสริมเหล็ก กว้าง ๓ เมตร ยาว ๑๖๕ เมตร หนา ๐.๑๕ เมตร ไหล่ทางลูกรัง กว้างข้างละ ๐.๒๕ เมตร หรือมีพื้นที่ผิวจราจร ไม่น้อยกว่า ๔๙๕ ตร.ม.	๒๗๕,๐๐๐					ปริมาณงานที่ก่อสร้างแล้วเสร็จ และได้มาตรฐาน	การสัญจรสะดวกและปลอดภัย	แผนพัฒนาหมู่บ้าน หมู่ที่ ๕ บ้านโป่งแดง	กองช่าง
๔๙	โครงการก่อสร้างถนนคอนกรีตเสริมเหล็ก สายซอย ใจบ้านดอยแก้ว หมู่ ๕ บ้านโป่งแดง	เพื่อให้ประชาชนได้รับความสะดวกในการคมนาคม	ก่อสร้างถนนคอนกรีตเสริมเหล็ก กว้าง ๓ เมตร ยาว ๑๕๐ เมตร หนา ๐.๑๕ เมตร ไหล่ทางลูกรัง กว้างข้างละ ๐.๒๕ เมตร	๒๕๑,๐๐๐					ปริมาณงานที่ก่อสร้างแล้วเสร็จ และได้มาตรฐาน	การสัญจรสะดวกและปลอดภัย	แผนพัฒนาหมู่บ้าน หมู่ที่ ๕ บ้านโป่งแดง	กองช่าง

รายละเอียดโครงการพัฒนา  
ที่นำมาจากแผนพัฒนาหมู่บ้านและแผนพัฒนาชุมชน  
(พ.ศ.๒๕๖๖-๒๕๗๐)  
องค์การบริหารส่วนตำบลทุ่งหัวช้าง

แบบ ผ.๐๒/๑

ก.ยุทธศาสตร์จังหวัด ย.๒ เมืองแห่งอุตสาหกรรม หัตถ อุตสาหกรรมและเศรษฐกิจสร้างสรรค์,ย.๓ เมืองแห่งเกษตรสุขภาพและเกษตรนวัตกรรมสร้างสรรค์

ข.ยุทธศาสตร์การพัฒนาขององค์การปกครองส่วนท้องถิ่นในเขตจังหวัด ย.๒ เมืองแห่งนวัตกรรมการเกษตร อุตสาหกรรมและเศรษฐกิจสร้างสรรค์,ย.๓ เมืองแห่งคุณภาพชีวิตสุขภาวะและสิ่งแวดล้อมที่ดี

๒. ยุทธศาสตร์ การพัฒนาระบบโครงสร้างพื้นฐาน

๒.๒ แผนงานอุตสาหกรรมและการโยธา

ที่	โครงการ	วัตถุประสงค์	เป้าหมาย (ผลผลิตของโครงการ)	งบประมาณ					ตัวชี้วัด (KPI)	ผลที่คาดว่าจะได้รับ	ที่มาของโครงการ	หน่วยงานรับผิดชอบหลัก
				๒๕๖๖ (บาท)	๒๕๖๗ (บาท)	๒๕๖๘ (บาท)	๒๕๖๙ (บาท)	๒๕๗๐ (บาท)				
			หรือมีพื้นที่ผิวจราจร ไม่น้อยกว่า ๔๕๐ ตารางเมตร									
๕๐	โครงการก่อสร้างถนนคอนกรีตเสริมเหล็ก สายซอย นายศุภชัย บุญปั้น หมู่ ๕ บ้านโป่งแดง	เพื่อให้ประชาชนได้รับความสะดวกในการคมนาคม	ก่อสร้างถนนคอนกรีตเสริมเหล็ก กว้าง ๓ เมตร ยาว ๑๐๐ เมตร หนา ๐.๑๕ เมตร ไหล่ทางลูกรัง กว้างข้างละ ๐.๒๕ เมตร หรือมีพื้นที่ผิวจราจรไม่น้อยกว่า ๓๐๐ ตารางเมตร	๑๖๗,๐๐๐					ปริมาณงานที่ก่อสร้างแล้วเสร็จ และได้มาตรฐาน	การสัญจรสะดวกและปลอดภัย	แผนพัฒนาหมู่บ้าน หมู่ที่ ๕ บ้านโป่งแดง	กองช่าง

**รายละเอียดโครงการพัฒนา  
ที่นำมาจากแผนพัฒนาหมู่บ้านและแผนพัฒนาชุมชน  
(พ.ศ.๒๕๖๖-๒๕๗๐)  
องค์การบริหารส่วนตำบลทุ่งหัวช้าง**

แบบ ผ.๐๒/๑

ก.ยุทธศาสตร์จังหวัด ย.๒ เมืองแห่งอุตสาหกรรม หัตถ อุตสาหกรรมและเศรษฐกิจสร้างสรรค์,ย.๓ เมืองแห่งเกษตรสุขภาพและเกษตรนวัตกรรมสร้างสรรค์

ข.ยุทธศาสตร์การพัฒนาขององค์การปกครองส่วนท้องถิ่นในเขตจังหวัด ย.๒ เมืองแห่งนวัตกรรมการเกษตร อุตสาหกรรมและเศรษฐกิจสร้างสรรค์,ย.๓ เมืองแห่งคุณภาพชีวิตสุขภาวะและสิ่งแวดล้อมที่ดี

๒. ยุทธศาสตร์ การพัฒนาระบบโครงสร้างพื้นฐาน

๒.๒ แผนงานอุตสาหกรรมและการโยธา

ที่	โครงการ	วัตถุประสงค์	เป้าหมาย (ผลผลิตของโครงการ)	งบประมาณ					ตัวชี้วัด (KPI)	ผลที่คาดว่าจะได้รับ	ที่มาของโครงการ	หน่วยงานรับผิดชอบหลัก
				๒๕๖๖ (บาท)	๒๕๖๗ (บาท)	๒๕๖๘ (บาท)	๒๕๖๙ (บาท)	๒๕๗๐ (บาท)				
๕๑	โครงการก่อสร้างถนนคอนกรีตเสริมเหล็ก สายซอย นายเงิน แพงดู หมู่ ๕ บ้านโป่งแดง	เพื่อให้ประชาชนได้รับความสะดวกในการคมนาคม	ก่อสร้างถนนคอนกรีตเสริมเหล็ก กว้าง ๓ เมตร ยาว ๕๐ เมตร หนา ๐.๑๕ เมตร ไหล่ทางลูกรัง กว้างข้างละ ๐.๒๕ เมตร หรือมีพื้นที่ผิวจราจร ไม่น้อยกว่า ๑๕๐ ตารางเมตร	๘๕,๐๐๐					ปริมาณงานที่ก่อสร้างแล้วเสร็จ และได้มาตรฐาน	การสัญจรสะดวกและปลอดภัย	แผนพัฒนาหมู่บ้าน หมู่ที่ ๕ บ้านโป่งแดง	กองช่าง
๕๒	โครงการปรับปรุงซ่อมแซมระบบประปา หมู่บ้าน หมู่ที่ ๕ บ้านโป่งแดง	เพื่อให้ประชาชนมีน้ำใช้เพื่อการอุปโภค - บริโภค อย่างเพียงพอ	ปรับปรุงซ่อมแซมระบบประปา หมู่บ้าน จำนวน ๑ แห่ง	๑๕๐,๐๐๐					ปริมาณงานที่ดำเนินการปรับปรุงซ่อมแซมแล้วเสร็จและได้มาตรฐาน	ประชาชนมีน้ำใช้เพื่อการอุปโภค - บริโภค อย่างเพียงพอ	แผนพัฒนาหมู่บ้าน หมู่ที่ ๕ บ้านโป่งแดง	กองช่าง

รายละเอียดโครงการพัฒนา  
ที่นำมาจากแผนพัฒนาหมู่บ้านและแผนพัฒนาชุมชน  
(พ.ศ.๒๕๖๖-๒๕๗๐)

แบบ ผ.๐๒/๑

องค์การบริหารส่วนตำบลทุ่งหัวช้าง

ก.ยุทธศาสตร์จังหวัด ย.๒ เมืองแห่งอุตสาหกรรม หัตถ อุตสาหกรรมและเศรษฐกิจสร้างสรรค์,ย.๓ เมืองแห่งเกษตรสุขภาพและเกษตรนวัตกรรมสร้างสรรค์

ข.ยุทธศาสตร์การพัฒนาขององค์การปกครองส่วนท้องถิ่นในเขตจังหวัด ย.๒ เมืองแห่งนวัตกรรมการเกษตร อุตสาหกรรมและเศรษฐกิจสร้างสรรค์,ย.๓ เมืองแห่งคุณภาพชีวิตสุขภาวะและสิ่งแวดล้อมที่ดี

๒. ยุทธศาสตร์ การพัฒนาระบบโครงสร้างพื้นฐาน

๒.๒ แผนงานอุตสาหกรรมและการโยธา

ที่	โครงการ	วัตถุประสงค์	เป้าหมาย (ผลผลิตของโครงการ)	งบประมาณ					ตัวชี้วัด (KPI)	ผลที่คาดว่าจะได้รับ	ที่มาของโครงการ	หน่วยงานรับผิดชอบหลัก
				๒๕๖๖ (บาท)	๒๕๖๗ (บาท)	๒๕๖๘ (บาท)	๒๕๖๙ (บาท)	๒๕๗๐ (บาท)				
๕๓	โครงการก่อสร้างระบบประปา หอดังสูง หมู่ ๕ บ้านโป่งแดง	เพื่อให้ประชาชน มีน้ำใช้เพื่อการ อุปโภค - บริโภค อย่างเพียงพอ	ก่อสร้างระบบประปา หอดังสูง จำนวน ๑ แห่ง	๑๐๐,๐๐๐					ปริมาณงานที่ ดำเนินการ แล้วเสร็จ และได้มาตรฐาน	ประชาชน มีน้ำใช้เพื่อการ อุปโภค - บริโภค อย่างเพียงพอ	แผนพัฒนา หมู่บ้าน หมู่ที่ ๕ บ้านโป่งแดง	กองช่าง
๕๔	โครงการก่อสร้างถนน คอนกรีตเสริมเหล็ก สายซอย ใจบ้าน โป่งแดง หมู่ที่ ๕ บ้านโป่งแดง	เพื่อให้ประชาชน สัญจรได้อย่างสะดวก และปลอดภัย	ก่อสร้างถนนคอนกรีต เสริมเหล็ก กว้าง ๓ เมตร ยาว ๑๓๘ เมตร หนา ๐.๑๕ เมตร หรือมีพื้นที่ไม่น้อยกว่า ๔๑๔ ตารางเมตร		๒๒๕,๐๐๐				ปริมาณงานที่ ก่อสร้างแล้วเสร็จ และได้มาตรฐาน	การสัญจรสะดวก และปลอดภัย	แผนพัฒนา หมู่บ้าน หมู่ที่ ๕ บ้านโป่งแดง	กองช่าง

รายละเอียดโครงการพัฒนา  
ที่นำมาจากแผนพัฒนาหมู่บ้านและแผนพัฒนาชุมชน  
(พ.ศ.๒๕๖๖-๒๕๗๐)  
องค์การบริหารส่วนตำบลทุ่งหัวช้าง

แบบ ผ.๐๒/๑

ก.ยุทธศาสตร์จังหวัด ย.๒ เมืองแห่งอุตสาหกรรม หัตถ อุตสาหกรรมและเศรษฐกิจสร้างสรรค์,ย.๓ เมืองแห่งเกษตรสุขภาพและเกษตรนวัตกรรมสร้างสรรค์  
ข.ยุทธศาสตร์การพัฒนาขององค์การปกครองส่วนท้องถิ่นในเขตจังหวัด ย.๒ เมืองแห่งนวัตกรรมการเกษตร อุตสาหกรรมและเศรษฐกิจสร้างสรรค์,ย.๓ เมืองแห่งคุณภาพชีวิตสุขภาวะและสิ่งแวดล้อมที่ดี  
๒. ยุทธศาสตร์ การพัฒนาระบบโครงสร้างพื้นฐาน

๒.๒ แผนงานอุตสาหกรรมและการโยธา

ที่	โครงการ	วัตถุประสงค์	เป้าหมาย (ผลผลิตของโครงการ)	งบประมาณ					ตัวชี้วัด (KPI)	ผลที่คาดว่าจะ ได้รับ	ที่มาของ โครงการ	หน่วยงาน รับผิดชอบหลัก
				๒๕๖๖ (บาท)	๒๕๖๗ (บาท)	๒๕๖๘ (บาท)	๒๕๖๙ (บาท)	๒๕๗๐ (บาท)				
๕๕	โครงการก่อสร้างถนนคอนกรีตเสริมเหล็กสายซอย นายหล้า แบ่งดู หมู่ที่ ๕ บ้านโป่งแดง	เพื่อให้ประชาชนสัญจรได้อย่างสะดวกและปลอดภัย	ก่อสร้างถนนคอนกรีตเสริมเหล็ก กว้าง ๓ เมตร ยาว ๑๘๔ เมตร หนา ๐.๑๕ เมตร หรือมีพื้นที่ไม่น้อยกว่า ๕๕๒ ตารางเมตร		๓๐๐,๐๐๐				ปริมาณงานที่ก่อสร้างแล้วเสร็จ และได้มาตรฐาน	การสัญจรสะดวกและปลอดภัย	แผนพัฒนาหมู่บ้าน หมู่ที่ ๕ บ้านโป่งแดง	กองช่าง
๕๖	โครงการติดตั้งไฟกิ่งสาธารณะโซล่าเซลล์ บริเวณจุดเสี่ยง ถนนสายดอยแก้ว หมู่ที่ ๕ บ้านโป่งแดง	เพื่อให้ประชาชนสัญจรได้อย่างสะดวกและปลอดภัยในเวลากลางคืน	ติดตั้งไฟกิ่งสาธารณะโซล่าเซลล์ บริเวณจุดเสี่ยง ถนนสายดอยแก้ว หมู่ที่ ๕ จำนวน ๕ จุด		๙๐,๐๐๐				ปริมาณงานที่ติดตั้งแล้วเสร็จ และได้มาตรฐาน	การสัญจรสะดวกและปลอดภัย	แผนพัฒนาหมู่บ้าน หมู่ที่ ๕ บ้านโป่งแดง	กองช่าง

**รายละเอียดโครงการพัฒนา  
ที่นำมาจากแผนพัฒนาหมู่บ้านและแผนพัฒนาชุมชน  
(พ.ศ.๒๕๖๖-๒๕๗๐)  
องค์การบริหารส่วนตำบลทุ่งหัวช้าง**

แบบ ผ.๐๒/๑

ก.ยุทธศาสตร์จังหวัด ย.๒ เมืองแห่งอุตสาหกรรม หัตถ อุตสาหกรรมและเศรษฐกิจสร้างสรรค์,ย.๓ เมืองแห่งเกษตรสุขภาพและเกษตรนวัตกรรมสร้างสรรค์

ข.ยุทธศาสตร์การพัฒนาขององค์การปกครองส่วนท้องถิ่นในเขตจังหวัด ย.๒ เมืองแห่งนวัตกรรมการเกษตร อุตสาหกรรมและเศรษฐกิจสร้างสรรค์,ย.๓ เมืองแห่งคุณภาพชีวิตสุขภาวะและสิ่งแวดล้อมที่ดี

๒. ยุทธศาสตร์ การพัฒนาระบบโครงสร้างพื้นฐาน

๒.๒ แผนงานอุตสาหกรรมและการโยธา

ที่	โครงการ	วัตถุประสงค์	เป้าหมาย (ผลผลิตของโครงการ)	งบประมาณ					ตัวชี้วัด (KPI)	ผลที่คาดว่าจะได้รับ	ที่มาของโครงการ	หน่วยงานรับผิดชอบหลัก
				๒๕๖๖ (บาท)	๒๕๖๗ (บาท)	๒๕๖๘ (บาท)	๒๕๖๙ (บาท)	๒๕๗๐ (บาท)				
๕๗	โครงการก่อสร้างถนนคอนกรีตเสริมเหล็ก สายซอย นายกันยี่ ตีบพระดู หมู่ ๕ บ้านโป่งแดง	เพื่อให้ประชาชนได้รับความสะดวกในการคมนาคม	ก่อสร้างถนนคอนกรีตเสริมเหล็ก กว้าง ๓ เมตร ยาว ๑๘๐ เมตร หนา ๐.๑๕ เมตร ไหล่ทางลูกรัง กว้างข้างละ ๐.๒๕ เมตร หรือมีพื้นที่ผิวจราจร ไม่น้อยกว่า ๕๔๐ ตารางเมตร		๓๐๐,๐๐๐				ปริมาณงานที่ก่อสร้างแล้วเสร็จ และได้มาตรฐาน	การสัญจรสะดวกและปลอดภัย	แผนพัฒนาหมู่บ้าน หมู่ที่ ๕ บ้านโป่งแดง	กองช่าง
๕๘	โครงการก่อสร้างถนนคอนกรีตเสริมเหล็ก สายซอย นายธีระ นาวา หมู่ ๕ บ้านโป่งแดง	เพื่อให้ประชาชนได้รับความสะดวกในการคมนาคม	ก่อสร้างถนนคอนกรีตเสริมเหล็ก กว้าง ๓ เมตร ยาว ๑๒๐ เมตร หนา ๐.๑๕ เมตร ไหล่ทางลูกรัง กว้าง		๒๐๐,๐๐๐				ปริมาณงานที่ก่อสร้างแล้วเสร็จ และได้มาตรฐาน	การสัญจรสะดวกและปลอดภัย	แผนพัฒนาหมู่บ้าน หมู่ที่ ๕ บ้านโป่งแดง	กองช่าง

รายละเอียดโครงการพัฒนา  
ที่นำมาจากแผนพัฒนาหมู่บ้านและแผนพัฒนาชุมชน  
(พ.ศ.๒๕๖๖-๒๕๗๐)  
องค์การบริหารส่วนตำบลทุ่งหัวช้าง

แบบ ผ.๐๒/๑

ก.ยุทธศาสตร์จังหวัด ย.๒ เมืองแห่งอุตสาหกรรม หัตถ อุตสาหกรรมและเศรษฐกิจสร้างสรรค์,ย.๓ เมืองแห่งเกษตรสุขภาพและเกษตรนวัตกรรมสร้างสรรค์  
ข.ยุทธศาสตร์การพัฒนาขององค์การปกครองส่วนท้องถิ่นในเขตจังหวัด ย.๒ เมืองแห่งนวัตกรรมการเกษตร อุตสาหกรรมและเศรษฐกิจสร้างสรรค์,ย.๓ เมืองแห่งคุณภาพชีวิตสุขภาวะและสิ่งแวดล้อมที่ดี  
๒. ยุทธศาสตร์ การพัฒนาระบบโครงสร้างพื้นฐาน

๒.๒ แผนงานอุตสาหกรรมและการโยธา

ที่	โครงการ	วัตถุประสงค์	เป้าหมาย (ผลผลิตของโครงการ)	งบประมาณ					ตัวชี้วัด (KPI)	ผลที่คาดว่าจะได้รับ	ที่มาของโครงการ	หน่วยงานรับผิดชอบหลัก
				๒๕๖๖ (บาท)	๒๕๖๗ (บาท)	๒๕๖๘ (บาท)	๒๕๖๙ (บาท)	๒๕๗๐ (บาท)				
			ข้างละ ๐.๒๕ เมตร หรือมีพื้นที่ผิวจราจร ไม่น้อยกว่า ๓๖๐ ตารางเมตร									
๕๙	โครงการก่อสร้างถนนคอนกรีตเสริมเหล็ก สายซอย นายแก้วจูง บุญปิ่น หมู่ ๕ บ้านโป่งแดง	เพื่อให้ประชาชนได้รับความสะดวกในการคมนาคม	ก่อสร้างถนนคอนกรีตเสริมเหล็ก กว้าง ๓ เมตร ยาว ๘๐ เมตร หนา ๐.๑๕ เมตร ไหล่ทางลูกรัง กว้างข้างละ ๐.๒๕ เมตร หรือมีพื้นที่ผิวจราจรไม่น้อยกว่า ๒๔๐ ตารางเมตร		๑๓๕,๐๐๐				ปริมาณงานที่ก่อสร้างแล้วเสร็จ และได้มาตรฐาน	การสัญจรสะดวกและปลอดภัย	แผนพัฒนาหมู่บ้าน หมู่ที่ ๕ บ้านโป่งแดง	กองช่าง

รายละเอียดโครงการพัฒนา  
ที่นำมาจากแผนพัฒนาหมู่บ้านและแผนพัฒนาชุมชน  
(พ.ศ.๒๕๖๖-๒๕๗๐)

แบบ ผ.๐๒/๑

องค์การบริหารส่วนตำบลทุ่งหัวช้าง

ก.ยุทธศาสตร์จังหวัด ย.๒ เมืองแห่งอุตสาหกรรม หัตถ อุตสาหกรรมและเศรษฐกิจสร้างสรรค์,ย.๓ เมืองแห่งเกษตรสุขภาพและเกษตรนวัตกรรมสร้างสรรค์

ข.ยุทธศาสตร์การพัฒนาขององค์การปกครองส่วนท้องถิ่นในเขตจังหวัด ย.๒ เมืองแห่งนวัตกรรมการเกษตร อุตสาหกรรมและเศรษฐกิจสร้างสรรค์,ย.๓ เมืองแห่งคุณภาพชีวิตสุขภาวะและสิ่งแวดล้อมที่ดี

๒. ยุทธศาสตร์ การพัฒนาระบบโครงสร้างพื้นฐาน

๒.๒ แผนงานอุตสาหกรรมและการโยธา

ที่	โครงการ	วัตถุประสงค์	เป้าหมาย (ผลผลิตของโครงการ)	งบประมาณ					ตัวชี้วัด (KPI)	ผลที่คาดว่าจะได้รับ	ที่มาของโครงการ	หน่วยงานรับผิดชอบหลัก
				๒๕๖๖ (บาท)	๒๕๖๗ (บาท)	๒๕๖๘ (บาท)	๒๕๖๙ (บาท)	๒๕๗๐ (บาท)				
๖๐	โครงการก่อสร้างถนนคอนกรีตเสริมเหล็ก สายนายยูแซ เปี้ยแดง หมู่ที่ ๕ บ้านโป่งแดง	เพื่อให้ประชาชนสัญจรได้อย่างสะดวกและปลอดภัย	ก่อสร้างถนนคอนกรีตเสริมเหล็ก กว้าง ๓ เมตร ยาว ๑๓๔ เมตร หนา ๐.๑๕ เมตร หรือมีพื้นที่ไม่น้อยกว่า ๔๐๒ ตารางเมตร			๒๑๘,๐๐๐			ปริมาณงานที่ก่อสร้างแล้วเสร็จ และได้มาตรฐาน	การสัญจรสะดวกและปลอดภัย	แผนพัฒนาหมู่บ้าน หมู่ที่ ๕ บ้านโป่งแดง	กองช่าง
๖๑	โครงการปรับปรุงซ่อมแซมถนนสายแม่อุย หมู่ที่ ๕ บ้านโป่งแดง	เพื่อใช้ขนส่งผลผลิตทางการเกษตร	ปรับปรุงซ่อมแซมถนนลูกรัง กว้าง ๕ เมตร ยาว ๒,๐๐๐ เมตร หนา ๐.๒๐ เมตร หรือมีพื้นที่ไม่น้อยกว่า ๑๐,๐๐๐ ตารางเมตร			๔๘๖,๐๐๐			ปริมาณงานที่ปรับปรุงซ่อมแซมแล้วเสร็จ และได้มาตรฐาน	การสัญจรสะดวกและปลอดภัย	แผนพัฒนาหมู่บ้าน หมู่ที่ ๕ บ้านโป่งแดง	กองช่าง

**รายละเอียดโครงการพัฒนา  
ที่นำมาจากแผนพัฒนาหมู่บ้านและแผนพัฒนาชุมชน  
(พ.ศ.๒๕๖๖-๒๕๗๐)  
องค์การบริหารส่วนตำบลทุ่งหัวช้าง**

แบบ ผ.๐๒/๑

ก.ยุทธศาสตร์จังหวัด ย.๒ เมืองแห่งอุตสาหกรรม หัตถ อุตสาหกรรมและเศรษฐกิจสร้างสรรค์,ย.๓ เมืองแห่งเกษตรสุขภาพและเกษตรนวัตกรรมสร้างสรรค์

ข.ยุทธศาสตร์การพัฒนาขององค์การปกครองส่วนท้องถิ่นในเขตจังหวัด ย.๒ เมืองแห่งนวัตกรรมการเกษตร อุตสาหกรรมและเศรษฐกิจสร้างสรรค์,ย.๓ เมืองแห่งคุณภาพชีวิตสุขภาวะและสิ่งแวดล้อมที่ดี

๒. ยุทธศาสตร์ การพัฒนาระบบโครงสร้างพื้นฐาน

๒.๒ แผนงานอุตสาหกรรมและการโยธา

ที่	โครงการ	วัตถุประสงค์	เป้าหมาย (ผลผลิตของโครงการ)	งบประมาณ					ตัวชี้วัด (KPI)	ผลที่คาดว่าจะได้รับ	ที่มาของโครงการ	หน่วยงานรับผิดชอบหลัก
				๒๕๖๖ (บาท)	๒๕๖๗ (บาท)	๒๕๖๘ (บาท)	๒๕๖๙ (บาท)	๒๕๗๐ (บาท)				
๖๒	โครงการปรับปรุง ซ่อมแซมถนนลูกรัง สายแม่่นาวะ หมู่ที่ ๕ บ้านโป่งแดง	เพื่อใช้ขนส่งผลผลิต ทางการเกษตร	ปรับปรุงซ่อมแซมถนน ลูกรัง กว้าง ๔ เมตร ยาว ๒,๕๐๐ เมตร หนา ๐.๒๐ เมตร หรือมีพื้นที่ไม่น้อยกว่า ๑๐,๐๐๐ ตารางเมตร			๔๙๓,๐๐๐			ปริมาณงานที่ ปรับปรุง ซ่อมแซม แล้วเสร็จ และได้ มาตรฐาน	การสัญจรสะดวก และปลอดภัย	แผนพัฒนา หมู่บ้าน หมู่ที่ ๕ บ้านโป่งแดง	กองช่าง
๖๓	โครงการปรับปรุง ซ่อมแซมถนนลูกรัง สายห้วยแคลง หมู่ที่ ๕ บ้านโป่งแดง	เพื่อใช้ขนส่งผลผลิต ทางการเกษตร	ปรับปรุงซ่อมแซมถนน ลูกรัง กว้าง ๔ เมตร ยาว ๒,๐๐๐ เมตร หนา ๐.๒๐ เมตร หรือมีพื้นที่ไม่น้อยกว่า ๘,๐๐๐ ตารางเมตร			๓๙๔,๐๐๐			ปริมาณงานที่ ปรับปรุง ซ่อมแซม แล้วเสร็จ และได้ มาตรฐาน	การสัญจรสะดวก และปลอดภัย	แผนพัฒนา หมู่บ้าน หมู่ที่ ๕ บ้านโป่งแดง	กองช่าง

**รายละเอียดโครงการพัฒนา  
ที่นำมาจากแผนพัฒนาหมู่บ้านและแผนพัฒนาชุมชน  
(พ.ศ.๒๕๖๖-๒๕๗๐)  
องค์การบริหารส่วนตำบลทุ่งหัวช้าง**

แบบ ผ.๐๒/๑

ก.ยุทธศาสตร์จังหวัด ย.๒ เมืองแห่งอุตสาหกรรม หัตถ อุตสาหกรรมและเศรษฐกิจสร้างสรรค์,ย.๓ เมืองแห่งเกษตรสุขภาพและเกษตรนวัตกรรมสร้างสรรค์  
ข.ยุทธศาสตร์การพัฒนาขององค์การปกครองส่วนท้องถิ่นในเขตจังหวัด ย.๒ เมืองแห่งนวัตกรรมการเกษตร อุตสาหกรรมและเศรษฐกิจสร้างสรรค์,ย.๓ เมืองแห่งคุณภาพชีวิตสุขภาวะและสิ่งแวดล้อมที่ดี  
๒. ยุทธศาสตร์ การพัฒนาระบบโครงสร้างพื้นฐาน

๒.๒ แผนงานอุตสาหกรรมและการโยธา

ที่	โครงการ	วัตถุประสงค์	เป้าหมาย (ผลผลิตของโครงการ)	งบประมาณ					ตัวชี้วัด (KPI)	ผลที่คาดว่าจะได้รับ	ที่มาของโครงการ	หน่วยงานรับผิดชอบหลัก
				๒๕๖๖ (บาท)	๒๕๖๗ (บาท)	๒๕๖๘ (บาท)	๒๕๖๙ (บาท)	๒๕๗๐ (บาท)				
๖๔	โครงการก่อสร้างคลองส่งน้ำคอนกรีตเสริมเหล็ก นายดี เสาร์เย็น หมู่ ๕ บ้านโป่งแดง	เพื่อให้ประชาชนมีน้ำใช้เพื่อการเกษตรอย่างเพียงพอ	ก่อสร้างคลองส่งน้ำ กว้าง ๐.๖๐ เมตร ลึก ๐.๖๐ เมตร ยาว ๔๐๐ เมตร			๔๕๐,๐๐๐			ปริมาณงานที่ก่อสร้างแล้วเสร็จ และได้มาตรฐาน	ประชาชนมีน้ำใช้เพื่อการเกษตรอย่างเพียงพอ	แผนพัฒนาหมู่บ้าน หมู่ที่ ๕ บ้านโป่งแดง	กองช่าง
๖๕	โครงการก่อสร้างคลองส่งน้ำคอนกรีตเสริมเหล็ก ห้วยแคลง หมู่ ๕ บ้านโป่งแดง	เพื่อให้ประชาชนมีน้ำใช้เพื่อการเกษตรอย่างเพียงพอ	ก่อสร้างคลองส่งน้ำ กว้าง ๑ เมตร ลึก ๑ เมตร ยาว ๕๐๐ เมตร			๑,๙๘๐,๐๐๐			ปริมาณงานที่ก่อสร้างแล้วเสร็จ และได้มาตรฐาน	ประชาชนมีน้ำใช้เพื่อการเกษตรอย่างเพียงพอ	แผนพัฒนาหมู่บ้าน หมู่ที่ ๕ บ้านโป่งแดง	กองช่าง
๖๖	โครงการก่อสร้างคลองส่งน้ำคอนกรีตเสริมเหล็ก แม่ฮุย หมู่ ๕ บ้านโป่งแดง	เพื่อให้ประชาชนมีน้ำใช้เพื่อการเกษตรอย่างเพียงพอ	ก่อสร้างคลองส่งน้ำ กว้าง ๑ เมตร ลึก ๑ เมตร ยาว ๕๐๐ เมตร			๑,๙๘๐,๐๐๐			ปริมาณงานที่ก่อสร้างแล้วเสร็จ และได้มาตรฐาน	ประชาชนมีน้ำใช้เพื่อการเกษตรอย่างเพียงพอ	แผนพัฒนาหมู่บ้าน หมู่ที่ ๕ บ้านโป่งแดง	กองช่าง

รายละเอียดโครงการพัฒนา  
ที่นำมาจากแผนพัฒนาหมู่บ้านและแผนพัฒนาชุมชน  
(พ.ศ.๒๕๖๖-๒๕๗๐)

แบบ ผ.๐๒/๑

องค์การบริหารส่วนตำบลทุ่งหัวช้าง

ก.ยุทธศาสตร์จังหวัด ย.๒ เมืองแห่งอุตสาหกรรม หัตถ อุตสาหกรรมและเศรษฐกิจสร้างสรรค์,ย.๓ เมืองแห่งเกษตรสุขภาพและเกษตรนวัตกรรมสร้างสรรค์

ข.ยุทธศาสตร์การพัฒนาขององค์การปกครองส่วนท้องถิ่นในเขตจังหวัด ย.๒ เมืองแห่งนวัตกรรมการเกษตร อุตสาหกรรมและเศรษฐกิจสร้างสรรค์,ย.๓ เมืองแห่งคุณภาพชีวิตสุขภาวะและสิ่งแวดล้อมที่ดี

๒. ยุทธศาสตร์ การพัฒนาระบบโครงสร้างพื้นฐาน

๒.๒ แผนงานอุตสาหกรรมและการโยธา

ที่	โครงการ	วัตถุประสงค์	เป้าหมาย (ผลผลิตของโครงการ)	งบประมาณ					ตัวชี้วัด (KPI)	ผลที่คาดว่าจะได้รับ	ที่มาของโครงการ	หน่วยงานรับผิดชอบหลัก
				๒๕๖๖ (บาท)	๒๕๖๗ (บาท)	๒๕๖๘ (บาท)	๒๕๖๙ (บาท)	๒๕๗๐ (บาท)				
๖๗	โครงการก่อสร้างคลองส่งน้ำคอนกรีตเสริมเหล็ก ทุ่งใหม่ หมู่ ๕ บ้านโป่งแดง	เพื่อให้ประชาชนมีน้ำใช้เพื่อการเกษตรอย่างเพียงพอ	ก่อสร้างคลองส่งน้ำเพื่อการเกษตร กว้าง ๑ เมตร ลึก ๑ เมตร ยาว ๕๐๐ เมตร			๑,๙๘๐,๐๐๐			ปริมาณงานที่ก่อสร้างแล้วเสร็จ และได้มาตรฐาน	ประชาชนมีน้ำใช้เพื่อการเกษตรอย่างเพียงพอ	แผนพัฒนาหมู่บ้าน หมู่ที่ ๕ บ้านโป่งแดง	กองช่าง
๖๘	โครงการก่อสร้างคลองส่งน้ำคอนกรีตเสริมเหล็ก ฝ่ายลูกกอด หมู่ ๕ บ้านโป่งแดง	เพื่อให้ประชาชนมีน้ำใช้เพื่อการเกษตรอย่างเพียงพอ	ก่อสร้างคลองส่งน้ำเพื่อการเกษตร กว้าง ๑ เมตร ลึก ๑ เมตร ยาว ๒๐๐ เมตร				๙๘๐,๐๐๐		ปริมาณงานที่ก่อสร้างแล้วเสร็จ และได้มาตรฐาน	ประชาชนมีน้ำใช้เพื่อการเกษตรอย่างเพียงพอ	แผนพัฒนาหมู่บ้าน หมู่ที่ ๕ บ้านโป่งแดง	กองช่าง
๖๙	โครงการก่อสร้างอ่างเก็บน้ำแม่อย หมู่ ๕ บ้านโป่งแดง	เพื่อให้ประชาชนมีน้ำใช้เพื่อการเกษตรอย่างเพียงพอ	ก่อสร้างอ่างเก็บน้ำแม่อย จำนวน ๑ แห่ง				๖,๐๐๐,๐๐๐		ปริมาณงานที่ก่อสร้างแล้วเสร็จ และได้มาตรฐาน	ประชาชนมีน้ำใช้เพื่อการเกษตรอย่าง	แผนพัฒนาหมู่บ้าน หมู่ที่ ๕	กองช่าง

รายละเอียดโครงการพัฒนา  
ที่นำมาจากแผนพัฒนาหมู่บ้านและแผนพัฒนาชุมชน  
(พ.ศ.๒๕๖๖-๒๕๗๐)  
องค์การบริหารส่วนตำบลทุ่งหัวช้าง

แบบ ผ.๐๒/๑

ก.ยุทธศาสตร์จังหวัด ย.๒ เมืองแห่งอุตสาหกรรม หัตถ อุตสาหกรรมและเศรษฐกิจสร้างสรรค์,ย.๓ เมืองแห่งเกษตรสุขภาพและเกษตรนวัตกรรมสร้างสรรค์  
ข.ยุทธศาสตร์การพัฒนาขององค์การปกครองส่วนท้องถิ่นในเขตจังหวัด ย.๒ เมืองแห่งนวัตกรรมการเกษตร อุตสาหกรรมและเศรษฐกิจสร้างสรรค์,ย.๓ เมืองแห่งคุณภาพชีวิตสุขภาวะและสิ่งแวดล้อมที่ดี  
๒. ยุทธศาสตร์ การพัฒนาระบบโครงสร้างพื้นฐาน  
๒.๒ แผนงานอุตสาหกรรมและการโยธา

ที่	โครงการ	วัตถุประสงค์	เป้าหมาย (ผลผลิตของโครงการ)	งบประมาณ					ตัวชี้วัด (KPI)	ผลที่คาดว่าจะได้รับ	ที่มาของโครงการ	หน่วยงานรับผิดชอบหลัก
				๒๕๖๖ (บาท)	๒๕๖๗ (บาท)	๒๕๖๘ (บาท)	๒๕๖๙ (บาท)	๒๕๗๐ (บาท)				
๗๐	โครงการก่อสร้าง อ่างเก็บน้ำห้วยต้นผึ้ง หมู่ ๕ บ้านโป่งแดง	เพื่อให้ประชาชน มีน้ำใช้เพื่อการ เกษตรอย่างเพียงพอ	ก่อสร้างอ่างเก็บน้ำ ห้วยต้นผึ้ง จำนวน ๑ แห่ง				๖,๐๐๐,๐๐๐		ปริมาณงานที่ ก่อสร้างแล้วเสร็จ และได้มาตรฐาน	ประชาชนมี น้ำใช้เพื่อการ เกษตรอย่าง เพียงพอ	แผนพัฒนา หมู่บ้าน หมู่ที่ ๕ บ้านโป่งแดง	กองช่าง
๗๑	โครงการก่อสร้าง อ่างเก็บน้ำห้วยผีเสื้อ หมู่ ๕ บ้านโป่งแดง	เพื่อให้ประชาชน มีน้ำใช้เพื่อการ เกษตรอย่างเพียงพอ	ก่อสร้างอ่างเก็บน้ำ ห้วยผีเสื้อ จำนวน ๑ แห่ง				๖,๐๐๐,๐๐๐		ปริมาณงานที่ ก่อสร้างแล้วเสร็จ และได้มาตรฐาน	ประชาชนมี น้ำใช้เพื่อการ เกษตรอย่าง เพียงพอ	แผนพัฒนา หมู่บ้าน หมู่ที่ ๕ บ้านโป่งแดง	กองช่าง

รายละเอียดโครงการพัฒนา  
ที่นำมาจากแผนพัฒนาหมู่บ้านและแผนพัฒนาชุมชน  
(พ.ศ.๒๕๖๖-๒๕๗๐)

แบบ ผ.๐๒/๑

องค์การบริหารส่วนตำบลทุ่งหัวช้าง

ก.ยุทธศาสตร์จังหวัด ย.๒ เมืองแห่งอุตสาหกรรม หัตถ อุตสาหกรรมและเศรษฐกิจสร้างสรรค์,ย.๓ เมืองแห่งเกษตรสุขภาพและเกษตรนวัตกรรมสร้างสรรค์

ข.ยุทธศาสตร์การพัฒนาขององค์การปกครองส่วนท้องถิ่นในเขตจังหวัด ย.๒ เมืองแห่งนวัตกรรมการเกษตร อุตสาหกรรมและเศรษฐกิจสร้างสรรค์,ย.๓ เมืองแห่งคุณภาพชีวิตสุขภาวะและสิ่งแวดล้อมที่ดี

๒. ยุทธศาสตร์ การพัฒนาระบบโครงสร้างพื้นฐาน

๒.๒ แผนงานอุตสาหกรรมและการโยธา

ที่	โครงการ	วัตถุประสงค์	เป้าหมาย (ผลผลิตของโครงการ)	งบประมาณ					ตัวชี้วัด (KPI)	ผลที่คาดว่าจะได้รับ	ที่มาของโครงการ	หน่วยงานรับผิดชอบหลัก
				๒๕๖๖ (บาท)	๒๕๖๗ (บาท)	๒๕๖๘ (บาท)	๒๕๖๙ (บาท)	๒๕๗๐ (บาท)				
๗๒	โครงการขยายเขตไฟฟ้าเพื่อการเกษตร ทุ่งใหม่ หมู่ ๕ บ้านโป่งแดง	เพื่อเพิ่มประสิทธิภาพ การทำการเกษตร ให้กับประชาชน	ขยายเขตไฟฟ้าเพื่อ การเกษตร จำนวน ๑ สายทาง					๕๐๐,๐๐๐	ปริมาณงาน ที่ดำเนินการ ขยายเขตไฟฟ้า แล้วเสร็จและ ได้มาตรฐาน	ประชาชนมี การดำเนินการ ทางการเกษตร ได้ประสิทธิภาพ มากขึ้น	แผนพัฒนา หมู่บ้าน หมู่ที่ ๕ บ้านโป่งแดง	กองช่าง การไฟฟ้า
๗๓	โครงการขุดลอกอ่าง เก็บน้ำห้วยแคลง หมู่ ๕ บ้านโป่งแดง	เพื่อให้ประชาชน มีน้ำใช้เพื่อการ เกษตรอย่างเพียงพอ	ขุดลอกอ่างเก็บน้ำ ห้วยแคลง จำนวน ๑ แห่ง					๓๐๐,๐๐๐	ปริมาณงานที่ ก่อสร้างแล้วเสร็จ และได้มาตรฐาน	ประชาชนมี น้ำใช้เพื่อการ เกษตรอย่าง เพียงพอ	แผนพัฒนา หมู่บ้าน หมู่ที่ ๕ บ้านโป่งแดง	กองช่าง

องค์การบริหารส่วนตำบลทุ่งหัวช้าง

ก.ยุทธศาสตร์จังหวัด ย.๒ เมืองแห่งอุตสาหกรรม หัตถ อุตสาหกรรมและเศรษฐกิจสร้างสรรค์, ย.๓ เมืองแห่งเกษตรสุขภาพและเกษตรนวัตกรรมสร้างสรรค์

ข.ยุทธศาสตร์การพัฒนาขององค์กรปกครองส่วนท้องถิ่นในเขตจังหวัด ย.๒ เมืองแห่งนวัตกรรมการเกษตร อุตสาหกรรมและเศรษฐกิจสร้างสรรค์, ย.๓ เมืองแห่งคุณภาพชีวิตสุขภาวะและสิ่งแวดล้อมที่ดี

๒. ยุทธศาสตร์ การพัฒนาระบบโครงสร้างพื้นฐาน

๒.๒ แผนงานอุตสาหกรรมและการโยธา

ที่	โครงการ	วัตถุประสงค์	เป้าหมาย (ผลผลิตของโครงการ)	งบประมาณ					ตัวชี้วัด (KPI)	ผลที่คาดว่าจะได้รับ	ที่มาของโครงการ	หน่วยงานรับผิดชอบหลัก
				๒๕๖๖ (บาท)	๒๕๖๗ (บาท)	๒๕๖๘ (บาท)	๒๕๖๙ (บาท)	๒๕๗๐ (บาท)				
๗๔	โครงการขุดเจาะบ่อบาดาลพร้อมโซล่าเซลล์ หมู่ที่ ๖ บ้านแม่ปันแดง	เพื่อให้ประชาชนมีน้ำใช้เพื่อการเกษตรอย่างเพียงพอ	ขุดเจาะบ่อบาดาลขนาด ๔ นิ้ว ความลึก ๔๓-๑๐๐ เมตร พร้อมติดตั้งแผงโซล่าเซลล์	๓๔๐,๐๐๐					ปริมาณงานที่ก่อสร้างแล้วเสร็จและได้มาตรฐาน	ประชาชนมีน้ำใช้เพื่อการเกษตรอย่างเพียงพอ	แผนพัฒนาหมู่บ้าน หมู่ที่ ๖ บ้านแม่ปันแดง	กองช่าง
๗๕	โครงการก่อสร้างถนนคอนกรีตเสริมเหล็กสายซอยนายเลียบ-แท้งค์น้ำประปาใหม่ หมู่ที่ ๖ บ้านแม่ปันแดง	เพื่อให้ประชาชนสัญจรได้อย่างสะดวกและปลอดภัย	ก่อสร้างถนนคอนกรีตเสริมเหล็ก กว้าง ๓ เมตร ยาว ๙๘ เมตร หนา ๐.๑๕ เมตร หรือมีพื้นที่ไม่น้อยกว่า ๒๙๔ ตารางเมตร	๑๕๙,๐๐๐					ปริมาณงานที่ก่อสร้างแล้วเสร็จและได้มาตรฐาน	การสัญจรสะดวกและปลอดภัย	แผนพัฒนาหมู่บ้าน หมู่ที่ ๖ บ้านแม่ปันแดง	กองช่าง

**รายละเอียดโครงการพัฒนา  
ที่นำมาจากแผนพัฒนาหมู่บ้านและแผนพัฒนาชุมชน  
(พ.ศ.๒๕๖๖-๒๕๗๐)  
องค์การบริหารส่วนตำบลทุ่งหัวช้าง**

แบบ ผ.๐๒/๑

ก.ยุทธศาสตร์จังหวัด ย.๒ เมืองแห่งอุตสาหกรรม หัตถ อุตสาหกรรมและเศรษฐกิจสร้างสรรค์,ย.๓ เมืองแห่งเกษตรสุขภาพและเกษตรนวัตกรรมสร้างสรรค์

ข.ยุทธศาสตร์การพัฒนาขององค์การปกครองส่วนท้องถิ่นในเขตจังหวัด ย.๒ เมืองแห่งนวัตกรรมการเกษตร อุตสาหกรรมและเศรษฐกิจสร้างสรรค์,ย.๓ เมืองแห่งคุณภาพชีวิตสุขภาวะและสิ่งแวดล้อมที่ดี

๒. ยุทธศาสตร์ การพัฒนาระบบโครงสร้างพื้นฐาน

๒.๒ แผนงานอุตสาหกรรมและการโยธา

ที่	โครงการ	วัตถุประสงค์	เป้าหมาย (ผลผลิตของโครงการ)	งบประมาณ					ตัวชี้วัด (KPI)	ผลที่คาดว่าจะ ได้รับ	ที่มาของ โครงการ	หน่วยงาน รับผิดชอบหลัก
				๒๕๖๖ (บาท)	๒๕๖๗ (บาท)	๒๕๖๘ (บาท)	๒๕๖๙ (บาท)	๒๕๗๐ (บาท)				
๗๖	โครงการปรับปรุงทัศน อำเภอบ้านแม่ปิงแดง หมู่ ๖ บ้านแม่ปิงแดง	เพื่อเป็นการปรับปรุง อำเภอบ้านแม่ปิงแดง การท่องเที่ยว และมี ความสวยงาม	ปรับปรุงภูมิทัศน์ อำเภอบ้านแม่ปิงแดง จำนวน ๑ แห่ง	๕,๐๐๐,๐๐๐					ปริมาณงานที่ แล้วเสร็จ และได้มาตรฐาน	อำเภอบ้านแม่ปิงแดง เอื้อต่อการ ท่องเที่ยว และมี ความสวยงาม	แผนพัฒนา หมู่บ้าน หมู่ที่ ๖ บ้านแม่ปิงแดง	กองช่าง
๗๗	โครงการติดตั้งไฟกิ่ง สาธารณะพร้อม พาดสาย หมู่ ๖ บ้านแม่ปิงแดง	เพื่อให้เกิดความ ส่องสว่างบนท้อง ถนนในเวลากลางคืน และเกิดความปลอดภัย ในชีวิตและทรัพย์สิน ของประชาชน	ติดตั้งไฟกิ่งสาธารณะ ภายในหมู่บ้าน	๕๐๐,๐๐๐					ปริมาณงานที่ ดำเนินการแล้ว เสร็จและได้ มาตรฐาน	เกิดความส่อง สว่างบนท้องถนน ในเวลากลางคืน และเกิดความ ปลอดภัยในชีวิต และทรัพย์สิน ของประชาชน	แผนพัฒนา หมู่บ้าน หมู่ที่ ๖ บ้านแม่ปิงแดง	กองช่าง

รายละเอียดโครงการพัฒนา  
ที่นำมาจากแผนพัฒนาหมู่บ้านและแผนพัฒนาชุมชน  
(พ.ศ.๒๕๖๖-๒๕๗๐)

แบบ ผ.๐๒/๑

องค์การบริหารส่วนตำบลทุ่งหัวช้าง

ก.ยุทธศาสตร์จังหวัด ย.๒ เมืองแห่งอุตสาหกรรม หัตถ อุตสาหกรรมและเศรษฐกิจสร้างสรรค์,ย.๓ เมืองแห่งเกษตรสุขภาพและเกษตรนวัตกรรมสร้างสรรค์

ข.ยุทธศาสตร์การพัฒนาขององค์การปกครองส่วนท้องถิ่นในเขตจังหวัด ย.๒ เมืองแห่งนวัตกรรมการเกษตร อุตสาหกรรมและเศรษฐกิจสร้างสรรค์,ย.๓ เมืองแห่งคุณภาพชีวิตสุขภาวะและสิ่งแวดล้อมที่ดี

๒. ยุทธศาสตร์ การพัฒนาระบบโครงสร้างพื้นฐาน

๒.๒ แผนงานอุตสาหกรรมและการโยธา

ที่	โครงการ	วัตถุประสงค์	เป้าหมาย (ผลผลิตของโครงการ)	งบประมาณ					ตัวชี้วัด (KPI)	ผลที่คาดว่าจะได้รับ	ที่มาของโครงการ	หน่วยงานรับผิดชอบหลัก
				๒๕๖๖ (บาท)	๒๕๖๗ (บาท)	๒๕๖๘ (บาท)	๒๕๖๙ (บาท)	๒๕๗๐ (บาท)				
๗๘	โครงการก่อสร้าง ทำนบกั้นและขุดลอก ลำห้วยไผ่แม่เนา หมู่ ๖ บ้านแม่ปิ่นแดง	เพื่อให้ประชาชน มีน้ำใช้เพื่อการ เกษตรอย่างเพียงพอ	ก่อสร้างทำนบกั้น และขุดลอกลำห้วย จำนวน ๑ แห่ง	๑,๒๐๐,๐๐๐					ปริมาณงานที่ ก่อสร้างแล้วเสร็จ และได้มาตรฐาน	ประชาชน มีน้ำใช้เพื่อการ เกษตรอย่าง เพียงพอ	แผนพัฒนา หมู่บ้าน หมู่ที่ ๖ บ้านแม่ปิ่นแดง	กองช่าง
๗๙	โครงการก่อสร้างถนน คอนกรีตเสริมเหล็ก สายซอยบ้านตั้งข้าว หมู่ที่ ๖ บ้านแม่ปิ่นแดง	เพื่อให้ประชาชน สัญจรได้อย่างสะดวก และปลอดภัย	ก่อสร้างถนนคอนกรีต เสริมเหล็ก กว้าง ๓ เมตร ยาว ๑๘๐ เมตร หนา ๐.๑๕ เมตร หรือมีพื้นที่ไม่น้อยกว่า ๕๔๐ ตารางเมตร		๒๙๔,๐๐๐				ปริมาณงานที่ ก่อสร้างแล้วเสร็จ และได้มาตรฐาน	การสัญจรสะดวก และปลอดภัย	แผนพัฒนา หมู่บ้าน หมู่ที่ ๖ บ้านแม่ปิ่นแดง	กองช่าง

รายละเอียดโครงการพัฒนา  
ที่นำมาจากแผนพัฒนาหมู่บ้านและแผนพัฒนาชุมชน  
(พ.ศ.๒๕๖๖-๒๕๗๐)

แบบ ผ.๐๒/๑

องค์การบริหารส่วนตำบลทุ่งหัวช้าง

ก.ยุทธศาสตร์จังหวัด ย.๒ เมืองแห่งอุตสาหกรรม หัตถ อุตสาหกรรมและเศรษฐกิจสร้างสรรค์,ย.๓ เมืองแห่งเกษตรสุขภาพและเกษตรนวัตกรรมสร้างสรรค์

ข.ยุทธศาสตร์การพัฒนาขององค์การปกครองส่วนท้องถิ่นในเขตจังหวัด ย.๒ เมืองแห่งนวัตกรรมการเกษตร อุตสาหกรรมและเศรษฐกิจสร้างสรรค์,ย.๓ เมืองแห่งคุณภาพชีวิตสุขภาวะและสิ่งแวดล้อมที่ดี

๒. ยุทธศาสตร์ การพัฒนาระบบโครงสร้างพื้นฐาน

๒.๒ แผนงานอุตสาหกรรมและการโยธา

ที่	โครงการ	วัตถุประสงค์	เป้าหมาย (ผลผลิตของโครงการ)	งบประมาณ					ตัวชี้วัด (KPI)	ผลที่คาดว่าจะได้รับ	ที่มาของ โครงการ	หน่วยงาน รับผิดชอบหลัก
				๒๕๖๖ (บาท)	๒๕๖๗ (บาท)	๒๕๖๘ (บาท)	๒๕๖๙ (บาท)	๒๕๗๐ (บาท)				
๘๐	โครงการปรับปรุง ศูนย์ผู้สูงอายุ หมู่ที่ ๖ บ้านแม่ปิ่นแดง	เพื่อปรับปรุงศูนย์ ผู้สูงอายุให้มีความ ปลอดภัยและเอื้อต่อ การจัดกิจกรรมของ ผู้สูงอายุ	ปรับปรุงศูนย์ผู้สูงอายุ หมู่ที่ ๖ จำนวน ๑ แห่ง		๑๕๐,๐๐๐				ปริมาณงานที่ ปรับปรุงแล้วเสร็จ และได้มาตรฐาน	มีศูนย์ผู้สูงอายุที่มี ความปลอดภัย และเอื้อต่อการ จัดกิจกรรมของ ผู้สูงอายุ	แผนพัฒนา หมู่บ้าน หมู่ที่ ๖ บ้านแม่ปิ่นแดง	กองช่าง
๘๑	โครงการปรับปรุง ศูนย์พัฒนาเด็กเล็กเก่า หมู่ ๖ บ้านแม่ปิ่นแดง	เพื่อให้มีสถานที่จัด ประชุมและจัด กิจกรรมต่าง ๆ ของ หมู่บ้าน	ปรับปรุงศูนย์พัฒนา เด็กเล็กจำนวน ๑ หลัง		๒๐๐,๐๐๐				ปริมาณงานที่ ดำเนินการปรับ ปรุงซ่อมแซม แล้วเสร็จและได้ มาตรฐาน	ประชาชนมี มีส่วนร่วมในการ พัฒนาหมู่บ้าน มากขึ้น	แผนพัฒนา หมู่บ้าน หมู่ที่ ๖ บ้านแม่ปิ่นแดง	กองช่าง

รายละเอียดโครงการพัฒนา  
ที่นำมาจากแผนพัฒนาหมู่บ้านและแผนพัฒนาชุมชน  
(พ.ศ.๒๕๖๖-๒๕๗๐)  
องค์การบริหารส่วนตำบลทุ่งหัวช้าง

แบบ ผ.๐๒/๑

ก.ยุทธศาสตร์จังหวัด ย.๒ เมืองแห่งอุตสาหกรรม หัตถ อุตสาหกรรมและเศรษฐกิจสร้างสรรค์,ย.๓ เมืองแห่งเกษตรสุขภาพและเกษตรนวัตกรรมสร้างสรรค์

ข.ยุทธศาสตร์การพัฒนาขององค์การปกครองส่วนท้องถิ่นในเขตจังหวัด ย.๒ เมืองแห่งนวัตกรรมการเกษตร อุตสาหกรรมและเศรษฐกิจสร้างสรรค์,ย.๓ เมืองแห่งคุณภาพชีวิตสุขภาวะและสิ่งแวดล้อมที่ดี

๒. ยุทธศาสตร์ การพัฒนาระบบโครงสร้างพื้นฐาน

๒.๒ แผนงานอุตสาหกรรมและการโยธา

ที่	โครงการ	วัตถุประสงค์	เป้าหมาย (ผลผลิตของโครงการ)	งบประมาณ					ตัวชี้วัด (KPI)	ผลที่คาดว่าจะได้รับ	ที่มาของ โครงการ	หน่วยงาน รับผิดชอบหลัก
				๒๕๖๖ (บาท)	๒๕๖๗ (บาท)	๒๕๖๘ (บาท)	๒๕๖๙ (บาท)	๒๕๗๐ (บาท)				
๘๒	โครงการขยายเขต ไฟกิ่งสาธารณะ ภายในหมู่บ้าน หมู่ที่ ๖ บ้านแม่ปึงแดง	เพื่อให้เกิดความ ปลอดภัยในชีวิตและ ทรัพย์สินของ ประชาชน	ดำเนินการขยายเขต ไฟกิ่งสาธารณะ ภายในหมู่บ้าน หมู่ที่ ๖			๑๕๐,๐๐๐			ปริมาณงานที่ ดำเนินการ แล้วเสร็จและ ได้มาตรฐาน	เกิดความปลอดภัย ในชีวิตและ ทรัพย์สินของ ประชาชน	แผนพัฒนา หมู่บ้าน หมู่ที่ ๖ บ้านแม่ปึงแดง	กองช่าง
๘๓	โครงการก่อสร้างถนน คอนกรีตเสริมเหล็ก สายซอย นายแก้ว ปิ่นเป็ง หมู่ ๖ บ้านแม่ปึงแดง	เพื่อให้ประชาชน สัญจรได้อย่างสะดวก และปลอดภัย	ก่อสร้างถนนคอนกรีต เสริมเหล็ก กว้าง ๓ เมตร ยาว ๑๕๐ เมตร หนา ๐.๑๕ เมตร ไหล่ทางลูกรัง กว้างข้างละ ๐.๒๕ เมตร หรือมีพื้นที่ผิว จราจรไม่น้อยกว่า ๔๕๐ ตารางเมตร					๒๕๐,๐๐๐	ปริมาณงานที่ ก่อสร้างแล้วเสร็จ และได้มาตรฐาน	การสัญจรสะดวก และปลอดภัย	แผนพัฒนา หมู่บ้าน หมู่ที่ ๖ บ้านแม่ปึงแดง	กองช่าง

รายละเอียดโครงการพัฒนา  
ที่นำมาจากแผนพัฒนาหมู่บ้านและแผนพัฒนาชุมชน  
(พ.ศ.๒๕๖๖-๒๕๗๐)  
องค์การบริหารส่วนตำบลทุ่งหัวช้าง

ก.ยุทธศาสตร์จังหวัด ย.๒ เมืองแห่งอุตสาหกรรม หัตถ อุตสาหกรรมและเศรษฐกิจสร้างสรรค์,ย.๓ เมืองแห่งเกษตรสุขภาพและเกษตรนวัตกรรมสร้างสรรค์

ข.ยุทธศาสตร์การพัฒนาขององค์การปกครองส่วนท้องถิ่นในเขตจังหวัด ย.๒ เมืองแห่งนวัตกรรมการเกษตร อุตสาหกรรมและเศรษฐกิจสร้างสรรค์,ย.๓ เมืองแห่งคุณภาพชีวิตสุขภาวะและสิ่งแวดล้อมที่ดี

๒. ยุทธศาสตร์ การพัฒนาระบบโครงสร้างพื้นฐาน

๒.๒ แผนงานอุตสาหกรรมและการโยธา

ที่	โครงการ	วัตถุประสงค์	เป้าหมาย (ผลผลิตของโครงการ)	งบประมาณ					ตัวชี้วัด (KPI)	ผลที่คาดว่าจะได้รับ	ที่มาของโครงการ	หน่วยงานรับผิดชอบหลัก
				๒๕๖๖ (บาท)	๒๕๖๗ (บาท)	๒๕๖๘ (บาท)	๒๕๖๙ (บาท)	๒๕๗๐ (บาท)				
๘๔	โครงการติดตั้งไฟกิ่ง สาธารณพลังงาน แสงอาทิตย์ หมู่ ๖ บ้านแม่ปันแดง	เพื่อให้เกิดความส่อง สว่างบนท้องถนน ในเวลากลางคืนและ เกิดความปลอดภัยใน ชีวิตและทรัพย์สิน ของประชาชน	ติดตั้งไฟกิ่งสาธารณะ พลังงานแสงอาทิตย์ จำนวน ๓๘ จุด					๓๐๐,๐๐๐	ปริมาณงานที่ ดำเนินการ แล้วเสร็จและ ได้มาตรฐาน	เกิดความส่อง สว่างบนท้องถนน ในเวลากลางคืน และเกิดความ ปลอดภัยในชีวิต และทรัพย์สิน ของประชาชน	แผนพัฒนา หมู่บ้าน หมู่ที่ ๖ บ้านแม่ปันแดง	กองช่าง
๘๕	โครงการก่อสร้าง ศูนย์โอท็อป ศูนย์พัฒนาเด็กเล็ก เก่า หมู่ ๖ บ้านแม่ปันแดง	เพื่อใช้เป็นสถานที่ จุดจำหน่ายสินค้า โอท็อปของหมู่บ้าน	ก่อสร้างศูนย์โอท็อป บริเวณศูนย์พัฒนา เด็กเล็กเก่า จำนวน ๑ แห่ง					๘๐๐,๐๐๐	ปริมาณงานที่ ก่อสร้างแล้วเสร็จ และได้มาตรฐาน	ประชาชนมี สถานที่จุด จำหน่ายสินค้า โอท็อปของ หมู่บ้าน	แผนพัฒนา หมู่บ้าน หมู่ที่ ๖ บ้านแม่ปันแดง	กองช่าง

รายละเอียดโครงการพัฒนา  
ที่นำมาจากแผนพัฒนาหมู่บ้านและแผนพัฒนาชุมชน  
(พ.ศ.๒๕๖๖-๒๕๗๐)

แบบ ผ.๐๒/๑

องค์การบริหารส่วนตำบลทุ่งหัวช้าง

ก.ยุทธศาสตร์จังหวัด ย.๒ เมืองแห่งอุตสาหกรรม หัตถ อุตสาหกรรมและเศรษฐกิจสร้างสรรค์,ย.๓ เมืองแห่งเกษตรสุขภาพและเกษตรนวัตกรรมสร้างสรรค์

ข.ยุทธศาสตร์การพัฒนาขององค์การปกครองส่วนท้องถิ่นในเขตจังหวัด ย.๒ เมืองแห่งนวัตกรรมการเกษตร อุตสาหกรรมและเศรษฐกิจสร้างสรรค์,ย.๓ เมืองแห่งคุณภาพชีวิตสุขภาวะและสิ่งแวดล้อมที่ดี

๒. ยุทธศาสตร์ การพัฒนาระบบโครงสร้างพื้นฐาน

๒.๒ แผนงานอุตสาหกรรมและการโยธา

ที่	โครงการ	วัตถุประสงค์	เป้าหมาย (ผลผลิตของโครงการ)	งบประมาณ					ตัวชี้วัด (KPI)	ผลที่คาดว่าจะได้รับ	ที่มาของโครงการ	หน่วยงานรับผิดชอบหลัก
				๒๕๖๖ (บาท)	๒๕๖๗ (บาท)	๒๕๖๘ (บาท)	๒๕๖๙ (บาท)	๒๕๗๐ (บาท)				
๘๖	โครงการก่อสร้าง เมรุเผาศพ สุสาน บ้านแม่ปิ่นแดง หมู่ ๖	เพื่อใช้เป็นสถานที่ ฌาปนกิจศพ ให้มี ความเหมาะสม	ก่อสร้างเมรุเผาศพ จำนวน ๑ แห่ง					๑,๕๐๐,๐๐๐	ปริมาณงานที่ ก่อสร้างแล้วเสร็จ และได้มาตรฐาน	มีสถานที่ ฌาปนกิจศพ	แผนพัฒนา หมู่บ้าน หมู่ที่ ๖ บ้านแม่ปิ่นแดง	กองช่าง
๘๗	โครงการซ่อมแซม หอกระจายข่าว ประจำหมู่บ้าน หมู่ที่ ๗ บ้านสัญชัย	เพื่อประชาสัมพันธ์ ข้อมูลข่าวสารให้กับ ประชาชนทราบ อย่างทั่วถึง	ซ่อมแซมหอ กระจายข่าว ตามจุด ที่ชำรุด ในหมู่บ้าน	๕๐,๐๐๐					ปริมาณงานที่ ดำเนินการ แล้วเสร็จและ ได้มาตรฐาน	ประชาสัมพันธ์ ข้อมูลข่าวสาร ให้กับประชาชน ทราบอย่างทั่วถึง	แผนพัฒนา หมู่บ้าน หมู่ที่ ๗ บ้านสัญชัย	กองช่าง

รายละเอียดโครงการพัฒนา  
ที่นำมาจากแผนพัฒนาหมู่บ้านและแผนพัฒนาชุมชน  
(พ.ศ.๒๕๖๖-๒๕๗๐)  
องค์การบริหารส่วนตำบลทุ่งหัวช้าง

แบบ ผ.๐๒/๑

ก.ยุทธศาสตร์จังหวัด ย.๒ เมืองแห่งอุตสาหกรรม หัตถ อุตสาหกรรมและเศรษฐกิจสร้างสรรค์,ย.๓ เมืองแห่งเกษตรสุขภาพและเกษตรนวัตกรรมสร้างสรรค์  
ข.ยุทธศาสตร์การพัฒนาขององค์การปกครองส่วนท้องถิ่นในเขตจังหวัด ย.๒ เมืองแห่งนวัตกรรมการเกษตร อุตสาหกรรมและเศรษฐกิจสร้างสรรค์,ย.๓ เมืองแห่งคุณภาพชีวิตสุขภาวะและสิ่งแวดล้อมที่ดี  
๒. ยุทธศาสตร์ การพัฒนาระบบโครงสร้างพื้นฐาน

๒.๒ แผนงานอุตสาหกรรมและการโยธา

ที่	โครงการ	วัตถุประสงค์	เป้าหมาย (ผลผลิตของโครงการ)	งบประมาณ					ตัวชี้วัด (KPI)	ผลที่คาดว่าจะได้รับ	ที่มาของโครงการ	หน่วยงาน รับผิดชอบหลัก
				๒๕๖๖ (บาท)	๒๕๖๗ (บาท)	๒๕๖๘ (บาท)	๒๕๖๙ (บาท)	๒๕๗๐ (บาท)				
๘๘	โครงการขยาย อ่างเก็บน้ำ (ห้วยน้ำผึ้ง) หมู่ที่ ๗ บ้านสัญชัย	เพื่อขยายอ่างเก็บน้ำ ให้สามารถรองรับน้ำ ได้มากขึ้น	ขยายอ่างเก็บน้ำ จำนวน ๑ แห่ง	๒๐๐,๐๐๐					ปริมาณงานที่ ก่อสร้างแล้วเสร็จ และได้มาตรฐาน	อ่างเก็บน้ำ สามารถรองรับน้ำ ได้มากขึ้น	แผนพัฒนา หมู่บ้าน หมู่ที่ ๗ บ้านสัญชัย	กองช่าง
๘๙	โครงการก่อสร้างถนน คอนกรีตเสริมเหล็ก สายซอย นายเมืองมา สุดำ หมู่ ๗ บ้านสัญชัย	เพื่อให้ประชาชน ได้รับความสะดวก ในการคมนาคม	ก่อสร้างถนนคอนกรีต เสริมเหล็ก กว้าง ๓ เมตร ยาว ๒๘๐ เมตร หนา ๐.๑๕ เมตร ไหล่ทางลูกรัง กว้างข้างละ ๐.๒๕ เมตร หรือมีพื้นที่ผิว จราจรไม่น้อยกว่า ๘๔๐ ตารางเมตร	๔๖๗,๐๐๐					ปริมาณงานที่ ก่อสร้างแล้วเสร็จ และได้มาตรฐาน	การสัญจรสะดวก และปลอดภัย	แผนพัฒนา หมู่บ้าน หมู่ที่ ๗ บ้านสัญชัย	กองช่าง

รายละเอียดโครงการพัฒนา  
ที่นำมาจากแผนพัฒนาหมู่บ้านและแผนพัฒนาชุมชน  
(พ.ศ.๒๕๖๖-๒๕๗๐)  
องค์การบริหารส่วนตำบลทุ่งหัวช้าง

แบบ ผ.๐๒/๑

ก.ยุทธศาสตร์จังหวัด ย.๒ เมืองแห่งอุตสาหกรรม หัตถ อุตสาหกรรมและเศรษฐกิจสร้างสรรค์,ย.๓ เมืองแห่งเกษตรสุขภาพและเกษตรนวัตกรรมสร้างสรรค์

ข.ยุทธศาสตร์การพัฒนาขององค์กรปกครองส่วนท้องถิ่นในเขตจังหวัด ย.๒ เมืองแห่งนวัตกรรมการเกษตร อุตสาหกรรมและเศรษฐกิจสร้างสรรค์,ย.๓ เมืองแห่งคุณภาพชีวิตสุขภาวะและสิ่งแวดล้อมที่ดี

๒. ยุทธศาสตร์ การพัฒนาระบบโครงสร้างพื้นฐาน

๒.๒ แผนงานอุตสาหกรรมและการโยธา

ที่	โครงการ	วัตถุประสงค์	เป้าหมาย (ผลผลิตของโครงการ)	งบประมาณ					ตัวชี้วัด (KPI)	ผลที่คาดว่าจะได้รับ	ที่มาของโครงการ	หน่วยงาน รับผิดชอบหลัก
				๒๕๖๖ (บาท)	๒๕๖๗ (บาท)	๒๕๖๘ (บาท)	๒๕๖๙ (บาท)	๒๕๗๐ (บาท)				
๙๐	โครงการก่อสร้างศาลาอเนกประสงค์ หมู่ที่ ๗ บ้านสัญชัย	เพื่อใช้เป็นสถานที่ดำเนินการประชุมและจัดกิจกรรมต่าง ๆ ในหมู่บ้าน	ก่อสร้างศาลาอเนกประสงค์ จำนวน ๑ แห่ง	๑๐๐,๐๐๐					ปริมาณงานที่ก่อสร้างแล้วเสร็จ และได้มาตรฐาน	มีสถานที่ดำเนินการจัดประชุมและจัดกิจกรรมต่าง ๆ ในหมู่บ้าน	แผนพัฒนาหมู่บ้าน หมู่ที่ ๗ บ้านสัญชัย	กองช่าง
๙๑	โครงการติดตั้งระบบโซล่าเซลล์ประปาหมู่บ้านห้วยน้ำดิบ หมู่ ๗ บ้านสัญชัย	เพื่อให้ประชาชนมีน้ำเพื่อการอุปโภคบริโภค อย่างเพียงพอ	ติดตั้งระบบโซล่าเซลล์ประปา จำนวน ๑ แห่ง	๒๕๐,๐๐๐					ปริมาณงานที่ดำเนินการแล้วเสร็จและได้มาตรฐาน	ประชาชนมีน้ำเพื่อการอุปโภคบริโภค อย่างเพียงพอ	แผนพัฒนาหมู่บ้าน หมู่ที่ ๗ บ้านสัญชัย	กองช่าง

รายละเอียดโครงการพัฒนา  
ที่นำมาจากแผนพัฒนาหมู่บ้านและแผนพัฒนาชุมชน  
(พ.ศ.๒๕๖๖-๒๕๗๐)

แบบ ผ.๐๒/๑

องค์การบริหารส่วนตำบลทุ่งหัวช้าง

ก.ยุทธศาสตร์จังหวัด ย.๒ เมืองแห่งอุตสาหกรรม หัตถ อุตสาหกรรมและเศรษฐกิจสร้างสรรค์,ย.๓ เมืองแห่งเกษตรสุขภาพและเกษตรนวัตกรรมสร้างสรรค์

ข.ยุทธศาสตร์การพัฒนาขององค์การปกครองส่วนท้องถิ่นในเขตจังหวัด ย.๒ เมืองแห่งนวัตกรรมการเกษตร อุตสาหกรรมและเศรษฐกิจสร้างสรรค์,ย.๓ เมืองแห่งคุณภาพชีวิตสุขภาวะและสิ่งแวดล้อมที่ดี

๒. ยุทธศาสตร์ การพัฒนาระบบโครงสร้างพื้นฐาน

๒.๒ แผนงานอุตสาหกรรมและการโยธา

ที่	โครงการ	วัตถุประสงค์	เป้าหมาย (ผลผลิตของโครงการ)	งบประมาณ					ตัวชี้วัด (KPI)	ผลที่คาดว่าจะได้รับ	ที่มาของ โครงการ	หน่วยงาน รับผิดชอบหลัก
				๒๕๖๖ (บาท)	๒๕๖๗ (บาท)	๒๕๖๘ (บาท)	๒๕๖๙ (บาท)	๒๕๗๐ (บาท)				
๔๒	โครงการปรับปรุงระบบประปาหมู่บ้าน (ห้วยสายยาว) หมู่ที่ ๗ บ้านสัญชัย	เพื่อให้ประชาชนมีน้ำใช้เพื่อการอุปโภค-บริโภคอย่างเพียงพอ	ปรับปรุงระบบประปา (ห้วยสายยาว) หมู่ที่ ๗ หมู่ที่ ๗ จำนวน ๑ แห่ง		๑๐๐,๐๐๐				ปริมาณงานที่ดำเนินการแล้วเสร็จและได้มาตรฐาน	ประชาชนมีน้ำใช้เพื่อการอุปโภค-บริโภคอย่างเพียงพอ	แผนพัฒนาหมู่บ้าน หมู่ที่ ๗ บ้านสัญชัย	กองช่าง
๔๓	โครงการก่อสร้างถนนคอนกรีตเสริมเหล็ก สายซอย นายนิลุ เสาร์เย็น หมู่ ๗ บ้านสัญชัย	เพื่อให้ประชาชนได้รับความสะดวกในการคมนาคม	ก่อสร้างถนนคอนกรีตเสริมเหล็ก กว้าง ๓ เมตร ยาว ๒๐๐ เมตร หนา ๐.๑๕ เมตร ไหล่ทางลูกรัง กว้างข้างละ ๐.๒๕ เมตร หรือมีพื้นที่ผิวจราจรไม่น้อยกว่า ๖๐๐ ตารางเมตร		๓๓๓,๐๐๐				ปริมาณงานที่ก่อสร้างแล้วเสร็จและได้มาตรฐาน	การสัญจรสะดวกและปลอดภัย	แผนพัฒนาหมู่บ้าน หมู่ที่ ๗ บ้านสัญชัย	กองช่าง

รายละเอียดโครงการพัฒนา  
ที่นำมาจากแผนพัฒนาหมู่บ้านและแผนพัฒนาชุมชน  
(พ.ศ.๒๕๖๖-๒๕๗๐)

แบบ ผ.๐๒/๑

องค์การบริหารส่วนตำบลทุ่งหัวช้าง

ก.ยุทธศาสตร์จังหวัด ย.๒ เมืองแห่งอุตสาหกรรม หัตถ อุตสาหกรรมและเศรษฐกิจสร้างสรรค์,ย.๓ เมืองแห่งเกษตรสุขภาพและเกษตรนวัตกรรมสร้างสรรค์

ข.ยุทธศาสตร์การพัฒนาขององค์การปกครองส่วนท้องถิ่นในเขตจังหวัด ย.๒ เมืองแห่งนวัตกรรมการเกษตร อุตสาหกรรมและเศรษฐกิจสร้างสรรค์,ย.๓ เมืองแห่งคุณภาพชีวิตสุขภาวะและสิ่งแวดล้อมที่ดี

๒. ยุทธศาสตร์ การพัฒนาระบบโครงสร้างพื้นฐาน

๒.๒ แผนงานอุตสาหกรรมและการโยธา

ที่	โครงการ	วัตถุประสงค์	เป้าหมาย (ผลผลิตของโครงการ)	งบประมาณ					ตัวชี้วัด (KPI)	ผลที่คาดว่าจะได้รับ	ที่มาของโครงการ	หน่วยงานรับผิดชอบหลัก
				๒๕๖๖ (บาท)	๒๕๖๗ (บาท)	๒๕๖๘ (บาท)	๒๕๖๙ (บาท)	๒๕๗๐ (บาท)				
๙๔	โครงการปรับปรุงระบบประปาหมู่บ้าน (ห้วยน้ำดิบ) หมู่ที่ ๗ บ้านสัญชัย	เพื่อให้ประชาชนมีน้ำใช้เพื่อการอุปโภค-บริโภคอย่างเพียงพอ	ปรับปรุงระบบประปาหมู่บ้าน (ห้วยน้ำดิบ) หมู่ที่ ๗ จำนวน ๑ แห่ง			๑๐๐,๐๐๐			ปริมาณงานที่ดำเนินการแล้วเสร็จและได้มาตรฐาน	ประชาชนมีน้ำใช้เพื่อการอุปโภค-บริโภคอย่างเพียงพอ	แผนพัฒนาหมู่บ้าน หมู่ที่ ๗ บ้านสัญชัย	กองช่าง
๙๕	โครงการก่อสร้างฝายห้วยแม่ปิ่นแดง (ฝายไม้) หมู่ที่ ๗ บ้านสัญชัย	เพื่อกักเก็บน้ำไว้ใน การเกษตรและสร้างความชุ่มชื้นให้พื้นที่ป่า	ก่อสร้างฝาย (ฝายไม้) จำนวน ๑ แห่ง			๕๐,๐๐๐			ปริมาณงานที่ก่อสร้างแล้วเสร็จ และได้มาตรฐาน	มีน้ำไว้ใช้ในการเกษตรเพียงพอ และสร้างความชุ่มชื้นให้พื้นที่ป่า	แผนพัฒนาหมู่บ้าน หมู่ที่ ๗ บ้านสัญชัย	กองช่าง

รายละเอียดโครงการพัฒนา  
ที่นำมาจากแผนพัฒนาหมู่บ้านและแผนพัฒนาชุมชน  
(พ.ศ.๒๕๖๖-๒๕๗๐)

แบบ ผ.๐๒/๑

องค์การบริหารส่วนตำบลทุ่งหัวช้าง

ก.ยุทธศาสตร์จังหวัด ย.๒ เมืองแห่งอุตสาหกรรม หัตถ อุตสาหกรรมและเศรษฐกิจสร้างสรรค์,ย.๓ เมืองแห่งเกษตรสุขภาพและเกษตรนวัตกรรมสร้างสรรค์

ข.ยุทธศาสตร์การพัฒนาขององค์การปกครองส่วนท้องถิ่นในเขตจังหวัด ย.๒ เมืองแห่งนวัตกรรมการเกษตร อุตสาหกรรมและเศรษฐกิจสร้างสรรค์,ย.๓ เมืองแห่งคุณภาพชีวิตสุขภาวะและสิ่งแวดล้อมที่ดี

๒. ยุทธศาสตร์ การพัฒนาระบบโครงสร้างพื้นฐาน

๒.๒ แผนงานอุตสาหกรรมและการโยธา

ที่	โครงการ	วัตถุประสงค์	เป้าหมาย (ผลผลิตของโครงการ)	งบประมาณ					ตัวชี้วัด (KPI)	ผลที่คาดว่าจะได้รับ	ที่มาของโครงการ	หน่วยงานรับผิดชอบหลัก
				๒๕๖๖ (บาท)	๒๕๖๗ (บาท)	๒๕๖๘ (บาท)	๒๕๖๙ (บาท)	๒๕๗๐ (บาท)				
๔๖	โครงการก่อสร้างถนนคอนกรีตเสริมเหล็กสายซอย นายกันดา จันทร์คำ หมู่ ๗ บ้านสัญญาชัย	เพื่อให้ประชาชนได้รับความสะดวกในการคมนาคม	ก่อสร้างถนนคอนกรีตเสริมเหล็ก กว้าง ๓ เมตร ยาว ๒๓๐ เมตร หนา ๐.๑๕ เมตร ไหล่ทางลูกรัง กว้างข้างละ ๐.๒๕ เมตร หรือมีพื้นที่ผิวจราจรไม่น้อยกว่า ๖๙๐ ตารางเมตร			๓๘๓,๐๐๐			ปริมาณงานที่ก่อสร้างแล้วเสร็จ และได้มาตรฐาน	การสัญจรสะดวกและปลอดภัย	แผนพัฒนาหมู่บ้าน หมู่ที่ ๗ บ้านสัญญาชัย	กองช่าง
๔๗	โครงการติดตั้งไฟกิ่งสาธารณะสายบ้านลุงปืด - บ้านนายทองเพชร หมู่ที่ ๗ บ้านสัญญาชัย	เพื่อให้เกิดความปลอดภัยในชีวิตและทรัพย์สินของประชาชน	ดำเนินการติดตั้งไฟกิ่งสาธารณะ จำนวน ๑๓ จุด				๑๐๐,๐๐๐		ปริมาณงานที่ดำเนินการแล้วเสร็จและได้มาตรฐาน	เกิดความปลอดภัยในชีวิตและทรัพย์สินของประชาชน	แผนพัฒนาหมู่บ้าน หมู่ที่ ๗ บ้านสัญญาชัย	กองช่าง

รายละเอียดโครงการพัฒนา  
ที่นำมาจากแผนพัฒนาหมู่บ้านและแผนพัฒนาชุมชน  
(พ.ศ.๒๕๖๖-๒๕๗๐)  
องค์การบริหารส่วนตำบลทุ่งหัวช้าง

แบบ ผ.๐๒/๑

ก.ยุทธศาสตร์จังหวัด ย.๒ เมืองแห่งอุตสาหกรรม หัตถ อุตสาหกรรมและเศรษฐกิจสร้างสรรค์,ย.๓ เมืองแห่งเกษตรสุขภาพและเกษตรนวัตกรรมสร้างสรรค์  
ข.ยุทธศาสตร์การพัฒนาขององค์การปกครองส่วนท้องถิ่นในเขตจังหวัด ย.๒ เมืองแห่งนวัตกรรมการเกษตร อุตสาหกรรมและเศรษฐกิจสร้างสรรค์,ย.๓ เมืองแห่งคุณภาพชีวิตสุขภาวะและสิ่งแวดล้อมที่ดี  
๒. ยุทธศาสตร์ การพัฒนาระบบโครงสร้างพื้นฐาน

๒.๒ แผนงานอุตสาหกรรมและการโยธา

ที่	โครงการ	วัตถุประสงค์	เป้าหมาย (ผลผลิตของโครงการ)	งบประมาณ					ตัวชี้วัด (KPI)	ผลที่คาดว่าจะได้รับ	ที่มาของโครงการ	หน่วยงานรับผิดชอบหลัก
				๒๕๖๖ (บาท)	๒๕๖๗ (บาท)	๒๕๖๘ (บาท)	๒๕๖๙ (บาท)	๒๕๗๐ (บาท)				
๔๘	โครงการก่อสร้างถนนคอนกรีตเสริมเหล็กสายซอย นายอินธรรม ตำบลตะนะ หมู่ ๗ บ้านสัญชัย	เพื่อให้ประชาชนได้รับความสะดวกในการคมนาคม	ก่อสร้างถนนคอนกรีตเสริมเหล็ก กว้าง ๓ เมตร ยาว ๑๓๐ เมตร หนา ๐.๑๕ เมตร ไหล่ทางลูกรัง กว้างข้างละ ๐.๒๕ เมตร หรือมีพื้นที่ผิวจราจรไม่น้อยกว่า ๓๙๐ ตารางเมตร				๓๓๔,๐๐๐		ปริมาณงานที่ก่อสร้างแล้วเสร็จ และได้มาตรฐาน	การสัญจรสะดวกและปลอดภัย	แผนพัฒนาหมู่บ้าน หมู่ที่ ๗ บ้านสัญชัย	กองช่าง
๔๙	โครงการก่อสร้างคลองส่งน้ำ (ห้วยเกียง) หมู่ที่ ๗ บ้านสัญชัย	เพื่อให้ประชาชนมีน้ำใช้เพื่อการเกษตรอย่างเพียงพอ	ก่อสร้างคลองส่งน้ำ กว้าง ๑ เมตร สูง ๑ เมตร ยาว ๕๒๐ เมตร					๑,๙๐๐,๐๐๐	ปริมาณงานที่ก่อสร้างแล้วเสร็จ และได้มาตรฐาน	ประชาชนมีน้ำใช้เพื่อการเกษตรอย่างเพียงพอ	แผนพัฒนาหมู่บ้าน หมู่ที่ ๗ บ้านสัญชัย	กองช่าง

รายละเอียดโครงการพัฒนา  
ที่นำมาจากแผนพัฒนาหมู่บ้านและแผนพัฒนาชุมชน  
(พ.ศ.๒๕๖๖-๒๕๗๐)  
องค์การบริหารส่วนตำบลทุ่งหัวช้าง

แบบ ผ.๐๒/๑

ก.ยุทธศาสตร์จังหวัด ย.๒ เมืองแห่งอุตสาหกรรม หัตถ อุตสาหกรรมและเศรษฐกิจสร้างสรรค์,ย.๓ เมืองแห่งเกษตรสุขภาพและเกษตรนวัตกรรมสร้างสรรค์

ข.ยุทธศาสตร์การพัฒนาขององค์กรปกครองส่วนท้องถิ่นในเขตจังหวัด ย.๒ เมืองแห่งนวัตกรรมการเกษตร อุตสาหกรรมและเศรษฐกิจสร้างสรรค์,ย.๓ เมืองแห่งคุณภาพชีวิตสุขภาวะและสิ่งแวดล้อมที่ดี

๒. ยุทธศาสตร์ การพัฒนาระบบโครงสร้างพื้นฐาน

๒.๒ แผนงานอุตสาหกรรมและการโยธา

ที่	โครงการ	วัตถุประสงค์	เป้าหมาย (ผลผลิตของโครงการ)	งบประมาณ					ตัวชี้วัด (KPI)	ผลที่คาดว่าจะได้รับ	ที่มาของโครงการ	หน่วยงานรับผิดชอบหลัก
				๒๕๖๖ (บาท)	๒๕๖๗ (บาท)	๒๕๖๘ (บาท)	๒๕๖๙ (บาท)	๒๕๗๐ (บาท)				
๑๐๐	โครงการก่อสร้างสนามกีฬาอเนกประสงค์ หมู่ ๗ บ้านสัญชัย	เพื่อให้ประชาชนมีสถานที่ออกกำลังกายอย่างเหมาะสม	ก่อสร้างลานกีฬาอเนกประสงค์ จำนวน ๑ แห่ง					๑,๐๐๐,๐๐๐	ปริมาณงานที่ก่อสร้างแล้วเสร็จ และได้มาตรฐาน	ประชาชนมีสถานที่ออกกำลังกายอย่างเหมาะสม	แผนพัฒนาหมู่บ้าน หมู่ที่ ๗ บ้านสัญชัย	กองช่าง
๑๐๑	โครงการก่อสร้างเมรุเผาศพ สุสานบ้านสัญชัย	เพื่อให้มีสถานที่ดำเนินการฌาปนกิจศพ	ก่อสร้างเมรุเผาศพ จำนวน ๑ แห่ง					๑,๕๐๐,๐๐๐	ปริมาณงานที่ก่อสร้างแล้วเสร็จ และได้มาตรฐาน	ประชาชนมีสถานที่ดำเนินการฌาปนกิจศพ	แผนพัฒนาหมู่บ้าน หมู่ที่ ๗ บ้านสัญชัย	กองช่าง

รายละเอียดโครงการพัฒนา  
ที่นำมาจากแผนพัฒนาหมู่บ้านและแผนพัฒนาชุมชน  
(พ.ศ.๒๕๖๖-๒๕๗๐)

แบบ ผ.๐๒/๑

องค์การบริหารส่วนตำบลทุ่งหัวช้าง

ก.ยุทธศาสตร์จังหวัด ย.๒ เมืองแห่งอุตสาหกรรม หัตถ อุตสาหกรรมและเศรษฐกิจสร้างสรรค์,ย.๓ เมืองแห่งเกษตรสุขภาพและเกษตรนวัตกรรมสร้างสรรค์

ข.ยุทธศาสตร์การพัฒนาขององค์กรปกครองส่วนท้องถิ่นในเขตจังหวัด ย.๒ เมืองแห่งนวัตกรรมการเกษตร อุตสาหกรรมและเศรษฐกิจสร้างสรรค์,ย.๓ เมืองแห่งคุณภาพชีวิตสุขภาวะและสิ่งแวดล้อมที่ดี

๒. ยุทธศาสตร์ การพัฒนาระบบโครงสร้างพื้นฐาน

๒.๒ แผนงานอุตสาหกรรมและการโยธา

ที่	โครงการ	วัตถุประสงค์	เป้าหมาย (ผลผลิตของโครงการ)	งบประมาณ					ตัวชี้วัด (KPI)	ผลที่คาดว่าจะได้รับ	ที่มาของโครงการ	หน่วยงานรับผิดชอบหลัก
				๒๕๖๖ (บาท)	๒๕๖๗ (บาท)	๒๕๖๘ (บาท)	๒๕๖๙ (บาท)	๒๕๗๐ (บาท)				
๑๐๒	โครงการก่อสร้างถนนคอนกรีตเสริมเหล็กสายขอยข้างอารามบ้านดงฝิ่งตะวันออก หมู่ที่ ๙ บ้านดง	เพื่อให้ประชาชนสัญจรได้อย่างสะดวกและปลอดภัย	ก่อสร้างถนนคอนกรีตเสริมเหล็ก กว้าง ๓ เมตร ยาว ๒๗๕ เมตร หนา ๐.๑๕ เมตร หรือมีพื้นที่ไม่น้อยกว่า ๘๒๕ ตารางเมตร	๔๔๙,๐๐๐					ปริมาณงานที่ก่อสร้างแล้วเสร็จ และได้มาตรฐาน	การสัญจรสะดวกและปลอดภัย	แผนพัฒนาหมู่บ้าน หมู่ที่ ๙ บ้านดง	กองช่าง
๑๐๓	โครงการก่อสร้างเมรุเผาศพ หมู่ที่ ๙ บ้านดง	เพื่อให้มีเมรุเผาศพที่ได้มาตรฐานใช้ในพิธีการเผาศพได้อย่างเหมาะสม	ก่อสร้างเมรุเผาศพ จำนวน ๑ แห่ง	๑,๑๐๐,๐๐๐					ปริมาณงานที่ก่อสร้างแล้วเสร็จ และได้มาตรฐาน	มีเมรุเผาศพที่ได้มาตรฐาน	แผนพัฒนาหมู่บ้าน หมู่ที่ ๙ บ้านดง	กองช่าง

รายละเอียดโครงการพัฒนา  
ที่นำมาจากแผนพัฒนาหมู่บ้านและแผนพัฒนาชุมชน  
(พ.ศ.๒๕๖๖-๒๕๗๐)

แบบ ผ.๐๒/๑

องค์การบริหารส่วนตำบลทุ่งหัวช้าง

ก.ยุทธศาสตร์จังหวัด ย.๒ เมืองแห่งอุตสาหกรรม หัตถ อุตสาหกรรมและเศรษฐกิจสร้างสรรค์,ย.๓ เมืองแห่งเกษตรสุขภาพและเกษตรนวัตกรรมสร้างสรรค์

ข.ยุทธศาสตร์การพัฒนาขององค์การปกครองส่วนท้องถิ่นในเขตจังหวัด ย.๒ เมืองแห่งนวัตกรรมการเกษตร อุตสาหกรรมและเศรษฐกิจสร้างสรรค์,ย.๓ เมืองแห่งคุณภาพชีวิตสุขภาวะและสิ่งแวดล้อมที่ดี

๒. ยุทธศาสตร์ การพัฒนาระบบโครงสร้างพื้นฐาน

๒.๒ แผนงานอุตสาหกรรมและการโยธา

ที่	โครงการ	วัตถุประสงค์	เป้าหมาย (ผลผลิตของโครงการ)	งบประมาณ					ตัวชี้วัด (KPI)	ผลที่คาดว่าจะ ได้รับ	ที่มาของ โครงการ	หน่วยงาน รับผิดชอบหลัก
				๒๕๖๖ (บาท)	๒๕๖๗ (บาท)	๒๕๖๘ (บาท)	๒๕๖๙ (บาท)	๒๕๗๐ (บาท)				
๑๐๔	โครงการติดตั้งไฟ สัญญาณเตือนทางโค้ง หน้าอารามบ้านดง หมู่ที่ ๙ บ้านดง	เพื่อให้เกิดความ ปลอดภัยในชีวิต และทรัพย์สินของ ประชาชน	ติดตั้งไฟสัญญาณ ทางเตือนโค้ง หน้าอารามบ้านดง จำนวน ๒ จุด	๕๐,๐๐๐					ปริมาณงานที่ ดำเนินการ แล้วเสร็จและ ได้มาตรฐาน	เกิดความ ปลอดภัยในชีวิต และทรัพย์สิน ของประชาชน	แผนพัฒนา หมู่บ้าน หมู่ที่ ๙ บ้านดง	กองช่าง
๑๐๕	โครงการก่อสร้างถนน คอนกรีตเสริมเหล็ก สายซอยนายเวียงชัย เต่า หมู่ ๙ บ้านดง	เพื่อให้ประชาชน ได้รับความสะดวก ในการคมนาคม	ก่อสร้างถนนคอนกรีต เสริมเหล็ก กว้าง ๓ เมตร ยาว ๑๒๕ เมตร หนา ๐.๑๕ เมตร ไหล่ทางลูกรัง กว้างข้างละ ๐.๒๕ เมตร หรือมีพื้นที่ผิว จราจรไม่น้อยกว่า ๓๗๕ ตารางเมตร	๒๐๘,๐๐๐					ปริมาณงานที่ ก่อสร้างแล้วเสร็จ และได้มาตรฐาน	การสัญจรสะดวก และปลอดภัย	แผนพัฒนา หมู่บ้าน หมู่ที่ ๙ บ้านดง	กองช่าง

รายละเอียดโครงการพัฒนา  
ที่นำมาจากแผนพัฒนาหมู่บ้านและแผนพัฒนาชุมชน  
(พ.ศ.๒๕๖๖-๒๕๗๐)

แบบ ผ.๐๒/๑

องค์การบริหารส่วนตำบลทุ่งหัวช้าง

ก.ยุทธศาสตร์จังหวัด ย.๒ เมืองแห่งอุตสาหกรรม หัตถ อุตสาหกรรมและเศรษฐกิจสร้างสรรค์,ย.๓ เมืองแห่งเกษตรสุขภาพและเกษตรนวัตกรรมสร้างสรรค์

ข.ยุทธศาสตร์การพัฒนาขององค์การปกครองส่วนท้องถิ่นในเขตจังหวัด ย.๒ เมืองแห่งนวัตกรรมการเกษตร อุตสาหกรรมและเศรษฐกิจสร้างสรรค์,ย.๓ เมืองแห่งคุณภาพชีวิตสุขภาวะและสิ่งแวดล้อมที่ดี

๒. ยุทธศาสตร์ การพัฒนาระบบโครงสร้างพื้นฐาน

๒.๒ แผนงานอุตสาหกรรมและการโยธา

ที่	โครงการ	วัตถุประสงค์	เป้าหมาย (ผลผลิตของโครงการ)	งบประมาณ					ตัวชี้วัด (KPI)	ผลที่คาดว่าจะ ได้รับ	ที่มาของ โครงการ	หน่วยงาน รับผิดชอบหลัก
				๒๕๖๖ (บาท)	๒๕๖๗ (บาท)	๒๕๖๘ (บาท)	๒๕๖๙ (บาท)	๒๕๗๐ (บาท)				
๑๐๖	โครงการปรับปรุง ซ่อมแซมบ่อน้ำตื้น ห้วยน้ำดิบ หมู่ ๙ บ้านดง	เพื่อให้ประชาชน มีน้ำใช้เพื่อการ อุปโภค - บริโภค อย่างเพียงพอ	ปรับปรุงซ่อมแซม บ่อน้ำตื้น จำนวน ๑ แห่ง	๑๐๐,๐๐๐					ปริมาณงานที่ ดำเนินแล้ว เสร็จและได้ มาตรฐาน	ประชาชนมีน้ำ เพื่อการอุปโภค- บริโภค อย่าง เพียงพอ	แผนพัฒนา หมู่บ้าน หมู่ที่ ๙ บ้านดง	กองช่าง
๑๐๗	โครงการปรับปรุง ซ่อมแซมถังเก็บน้ำ จุดบ้านนายฤทธิไกร หมู่ ๙ บ้านดง	เพื่อให้ประชาชน มีน้ำใช้เพื่อการ อุปโภค - บริโภค อย่างเพียงพอ	ดำเนินการปรับปรุง ซ่อมแซมถังเก็บน้ำ จำนวน ๑ แห่ง	๕๐,๐๐๐					ปริมาณงานที่ ดำเนินแล้ว เสร็จและได้ มาตรฐาน	ประชาชนมีน้ำ เพื่อการอุปโภค- บริโภค อย่าง เพียงพอ	แผนพัฒนา หมู่บ้าน หมู่ที่ ๙ บ้านดง	กองช่าง
๑๐๘	โครงการปรับปรุง ซ่อมแซมระบบ ประปาหมู่บ้าน หมู่ ๙ บ้านดง	เพื่อให้ประชาชน มีน้ำใช้เพื่อการ อุปโภค - บริโภค อย่างเพียงพอ	ปรับปรุงซ่อมแซม ระบบประปาหมู่บ้าน จำนวน ๑ แห่ง	๑๐๐,๐๐๐					ปริมาณงานที่ ดำเนินแล้ว เสร็จและได้ มาตรฐาน	ประชาชนมีน้ำ เพื่อการอุปโภค- บริโภค อย่าง เพียงพอ	แผนพัฒนา หมู่บ้าน หมู่ที่ ๙ บ้านดง	กองช่าง

รายละเอียดโครงการพัฒนา  
ที่นำมาจากแผนพัฒนาหมู่บ้านและแผนพัฒนาชุมชน  
(พ.ศ.๒๕๖๖-๒๕๗๐)

แบบ ผ.๐๒/๑

องค์การบริหารส่วนตำบลทุ่งหัวช้าง

ก.ยุทธศาสตร์จังหวัด ย.๒ เมืองแห่งอุตสาหกรรม หัตถ อุตสาหกรรมและเศรษฐกิจสร้างสรรค์,ย.๓ เมืองแห่งเกษตรสุขภาพและเกษตรนวัตกรรมสร้างสรรค์

ข.ยุทธศาสตร์การพัฒนาขององค์การปกครองส่วนท้องถิ่นในเขตจังหวัด ย.๒ เมืองแห่งนวัตกรรมการเกษตร อุตสาหกรรมและเศรษฐกิจสร้างสรรค์,ย.๓ เมืองแห่งคุณภาพชีวิตสุขภาวะและสิ่งแวดล้อมที่ดี

๒. ยุทธศาสตร์ การพัฒนาระบบโครงสร้างพื้นฐาน

๒.๒ แผนงานอุตสาหกรรมและการโยธา

ที่	โครงการ	วัตถุประสงค์	เป้าหมาย (ผลผลิตของโครงการ)	งบประมาณ					ตัวชี้วัด (KPI)	ผลที่คาดว่าจะได้รับ	ที่มาของโครงการ	หน่วยงานรับผิดชอบหลัก
				๒๕๖๖ (บาท)	๒๕๖๗ (บาท)	๒๕๖๘ (บาท)	๒๕๖๙ (บาท)	๒๕๗๐ (บาท)				
๑๐๙	โครงการปรับปรุงระบบประปาหมู่บ้าน หมู่ที่ ๙ บ้านดง	เพื่อให้ประชาชนมีน้ำใช้เพื่อการอุปโภค-บริโภคอย่างเพียงพอ	เป่าล้างบ่อบาดาล หมู่ ๙ บ้านดง จำนวน ๕ บ่อ		๔๐,๐๐๐				ปริมาณงานที่ดำเนินการแล้วเสร็จและได้มาตรฐาน	ประชาชนมีน้ำใช้อุปโภค-บริโภคอย่างเพียงพอ	แผนพัฒนาหมู่บ้าน หมู่ที่ ๙ บ้านดง	กองช่าง
๑๑๐	โครงการติดตั้งไฟกึ่งสาธารณะถนนสายหลักภายในหมู่บ้าน หมู่ที่ ๙ บ้านดง	เพื่อสร้างความสว่างของถนนและสร้างความปลอดภัยในชีวิตและทรัพย์สินของประชาชน	ติดตั้งไฟกึ่งสาธารณะถนนสายหลักในหมู่บ้าน หมู่ ๙ จำนวน ๑๓ จุด		๑๐๐,๐๐๐				ปริมาณงานที่ดำเนินการแล้วเสร็จและได้มาตรฐาน	สร้างความปลอดภัยในชีวิตและทรัพย์สินของประชาชน	แผนพัฒนาหมู่บ้าน หมู่ที่ ๙ บ้านดง	กองช่าง

รายละเอียดโครงการพัฒนา  
ที่นำมาจากแผนพัฒนาหมู่บ้านและแผนพัฒนาชุมชน  
(พ.ศ.๒๕๖๖-๒๕๗๐)  
องค์การบริหารส่วนตำบลทุ่งหัวช้าง

แบบ ผ.๐๒/๑

ก.ยุทธศาสตร์จังหวัด ย.๒ เมืองแห่งอุตสาหกรรม หัตถ อุตสาหกรรมและเศรษฐกิจสร้างสรรค์,ย.๓ เมืองแห่งเกษตรสุขภาพและเกษตรนวัตกรรมสร้างสรรค์

ข.ยุทธศาสตร์การพัฒนาขององค์กรปกครองส่วนท้องถิ่นในเขตจังหวัด ย.๒ เมืองแห่งนวัตกรรมการเกษตร อุตสาหกรรมและเศรษฐกิจสร้างสรรค์,ย.๓ เมืองแห่งคุณภาพชีวิตสุขภาวะและสิ่งแวดล้อมที่ดี

๒. ยุทธศาสตร์ การพัฒนาระบบโครงสร้างพื้นฐาน

๒.๒ แผนงานอุตสาหกรรมและการโยธา

ที่	โครงการ	วัตถุประสงค์	เป้าหมาย (ผลผลิตของโครงการ)	งบประมาณ					ตัวชี้วัด (KPI)	ผลที่คาดว่าจะได้รับ	ที่มาของโครงการ	หน่วยงานรับผิดชอบหลัก
				๒๕๖๖ (บาท)	๒๕๖๗ (บาท)	๒๕๖๘ (บาท)	๒๕๖๙ (บาท)	๒๕๗๐ (บาท)				
๑๑๑	โครงการก่อสร้างถนนคอนกรีตเสริมเหล็กสายขอยศูนย์พัฒนาชาวเขา หมู่ ๙ บ้านดง	เพื่อให้ประชาชนได้รับความสะดวกในการคมนาคม	ก่อสร้างถนนคอนกรีตเสริมเหล็ก กว้าง ๔ เมตร ยาว ๑๗๐ เมตร หนา ๐.๑๕ เมตร ไหล่ทางลูกรัง กว้างข้างละ ๐.๒๕ เมตร หรือมีพื้นที่ผิวจราจรไม่น้อยกว่า ๖๘๐ ตารางเมตร		๓๗๗,๐๐๐				ปริมาณงานที่ก่อสร้างแล้วเสร็จ และได้มาตรฐาน	การสัญจรสะดวกและปลอดภัย	แผนพัฒนาหมู่บ้าน หมู่ที่ ๙ บ้านดง	กองช่าง
๑๑๒	โครงการปรับปรุงศาลาประชาคม ณ อารามบ้านดง หมู่ที่ ๙ บ้านดง	เพื่อให้มีสถานที่ในการประชุมและจัดกิจกรรมต่างๆของหมู่บ้าน	ปรับปรุงศาลาประชาคม จำนวน ๑ แห่ง			๕๐,๐๐๐			ปริมาณงานที่ดำเนินการแล้วเสร็จและได้มาตรฐาน	ประชาชนมีส่วนร่วมในการพัฒนาหมู่บ้านเพิ่มมากขึ้น	แผนพัฒนาหมู่บ้าน หมู่ที่ ๙ บ้านดง	กองช่าง

รายละเอียดโครงการพัฒนา  
ที่นำมาจากแผนพัฒนาหมู่บ้านและแผนพัฒนาชุมชน  
(พ.ศ.๒๕๖๖-๒๕๗๐)  
องค์การบริหารส่วนตำบลทุ่งหัวช้าง

แบบ ผ.๐๒/๑

ก.ยุทธศาสตร์จังหวัด ย.๒ เมืองแห่งอุตสาหกรรม หัตถ อุตสาหกรรมและเศรษฐกิจสร้างสรรค์,ย.๓ เมืองแห่งเกษตรสุขภาพและเกษตรนวัตกรรมสร้างสรรค์  
ข.ยุทธศาสตร์การพัฒนาขององค์การปกครองส่วนท้องถิ่นในเขตจังหวัด ย.๒ เมืองแห่งนวัตกรรมการเกษตร อุตสาหกรรมและเศรษฐกิจสร้างสรรค์,ย.๓ เมืองแห่งคุณภาพชีวิตสุขภาวะและสิ่งแวดล้อมที่ดี  
๒. ยุทธศาสตร์ การพัฒนาระบบโครงสร้างพื้นฐาน

๒.๒ แผนงานอุตสาหกรรมและการโยธา

ที่	โครงการ	วัตถุประสงค์	เป้าหมาย (ผลผลิตของโครงการ)	งบประมาณ					ตัวชี้วัด (KPI)	ผลที่คาดว่าจะได้รับ	ที่มาของ โครงการ	หน่วยงาน รับผิดชอบหลัก
				๒๕๖๖ (บาท)	๒๕๖๗ (บาท)	๒๕๖๘ (บาท)	๒๕๖๙ (บาท)	๒๕๗๐ (บาท)				
๑๑๓	โครงการปรับปรุงซ่อมแซมถนนลูกรังสายกวีครุบา หมู่ ๙ บ้านดง	เพื่อให้ประชาชนได้รับความสะดวกในการคมนาคม	ปรับปรุงซ่อมแซมถนนลูกรัง จำนวน ๑ สาย			๑๕๐,๐๐๐			ปริมาณงานที่ดำเนินการแล้วเสร็จและได้มาตรฐาน	ประชาชนได้รับความสะดวกในการคมนาคม	แผนพัฒนาหมู่บ้าน หมู่ที่ ๙ บ้านดง	กองช่าง
๑๑๔	โครงการก่อสร้างถนนคอนกรีตเสริมเหล็กสายซอย นายบัญญัติ วันดู หมู่ที่ ๙ บ้านดง	เพื่อให้ประชาชนสัญจรได้อย่างสะดวกและปลอดภัย	ก่อสร้างถนนคอนกรีตเสริมเหล็ก กว้าง ๓ เมตร ยาว ๑๖๐ เมตร หนา ๐.๑๕ เมตร หรือมีพื้นที่ไม่น้อยกว่า ๔๘๐ ตารางเมตร				๒๖๑,๐๐๐		ปริมาณงานที่ก่อสร้างแล้วเสร็จและได้มาตรฐาน	การสัญจรสะดวกและปลอดภัย	แผนพัฒนาหมู่บ้าน หมู่ที่ ๙ บ้านดง	กองช่าง

รายละเอียดโครงการพัฒนา  
ที่นำมาจากแผนพัฒนาหมู่บ้านและแผนพัฒนาชุมชน  
(พ.ศ.๒๕๖๖-๒๕๗๐)  
องค์การบริหารส่วนตำบลทุ่งหัวช้าง

แบบ ผ.๐๒/๑

ก.ยุทธศาสตร์จังหวัด ย.๒ เมืองแห่งอุตสาหกรรม หัตถ อุตสาหกรรมและเศรษฐกิจสร้างสรรค์,ย.๓ เมืองแห่งเกษตรสุขภาพและเกษตรนวัตกรรมสร้างสรรค์

ข.ยุทธศาสตร์การพัฒนาขององค์กรปกครองส่วนท้องถิ่นในเขตจังหวัด ย.๒ เมืองแห่งนวัตกรรมการเกษตร อุตสาหกรรมและเศรษฐกิจสร้างสรรค์,ย.๓ เมืองแห่งคุณภาพชีวิตสุขภาวะและสิ่งแวดล้อมที่ดี

๒. ยุทธศาสตร์ การพัฒนาระบบโครงสร้างพื้นฐาน

๒.๒ แผนงานอุตสาหกรรมและการโยธา

ที่	โครงการ	วัตถุประสงค์	เป้าหมาย (ผลผลิตของโครงการ)	งบประมาณ					ตัวชี้วัด (KPI)	ผลที่คาดว่าจะได้รับ	ที่มาของโครงการ	หน่วยงานรับผิดชอบหลัก
				๒๕๖๖ (บาท)	๒๕๖๗ (บาท)	๒๕๖๘ (บาท)	๒๕๖๙ (บาท)	๒๕๗๐ (บาท)				
๑๑๕	โครงการก่อสร้างถนนคอนกรีตเสริมเหล็กสายซอย นางเสาร์ บุญคำหล้า หมู่ที่ ๙ บ้านดง	เพื่อให้ประชาชนสัญจรได้อย่างสะดวกและปลอดภัย	ก่อสร้างถนนคอนกรีตเสริมเหล็ก กว้าง ๓ เมตร ยาว ๘๐ เมตร หนา ๐.๑๕ เมตร หรือมีพื้นที่ไม่น้อยกว่า ๒๔๐ ตารางเมตร				๑๓๐,๐๐๐		ปริมาณงานที่ก่อสร้างแล้วเสร็จ และได้มาตรฐาน	การสัญจรสะดวกและปลอดภัย	แผนพัฒนาหมู่บ้าน หมู่ที่ ๙ บ้านดง	กองช่าง
๑๑๖	โครงการขุดเจาะบ่อบาดาล ฟอหลวง สุมา สุภา หมู่ ๙ บ้านดง	เพื่อให้ประชาชนมีน้ำเพื่อการอุปโภค-บริโภค อย่างเพียงพอ	ขุดเจาะบ่อบาดาล ขนาด Ø ๔ นิ้ว ลึก ๔๓-๑๐๐ เมตร จำนวน ๑ บ่อ				๒๕๐,๐๐๐		ปริมาณงานที่ก่อสร้างแล้วเสร็จ และได้มาตรฐาน	ประชาชนมีน้ำเพื่อการอุปโภค-บริโภค อย่างเพียงพอ	แผนพัฒนาหมู่บ้าน หมู่ที่ ๙ บ้านดง	กองช่าง

**รายละเอียดโครงการพัฒนา  
ที่นำมาจากแผนพัฒนาหมู่บ้านและแผนพัฒนาชุมชน  
(พ.ศ.๒๕๖๖-๒๕๗๐)  
องค์การบริหารส่วนตำบลทุ่งหัวช้าง**

แบบ ผ.๐๒/๑

ก.ยุทธศาสตร์จังหวัด ย.๒ เมืองแห่งอุตสาหกรรม หัตถ อุตสาหกรรมและเศรษฐกิจสร้างสรรค์,ย.๓ เมืองแห่งเกษตรสุขภาพและเกษตรนวัตกรรมสร้างสรรค์

ข.ยุทธศาสตร์การพัฒนาขององค์การปกครองส่วนท้องถิ่นในเขตจังหวัด ย.๒ เมืองแห่งนวัตกรรมการเกษตร อุตสาหกรรมและเศรษฐกิจสร้างสรรค์,ย.๓ เมืองแห่งคุณภาพชีวิตสุขภาวะและสิ่งแวดล้อมที่ดี

๒. ยุทธศาสตร์ การพัฒนาระบบโครงสร้างพื้นฐาน

๒.๒ แผนงานอุตสาหกรรมและการโยธา

ที่	โครงการ	วัตถุประสงค์	เป้าหมาย (ผลผลิตของโครงการ)	งบประมาณ					ตัวชี้วัด (KPI)	ผลที่คาดว่าจะได้รับ	ที่มาของโครงการ	หน่วยงานรับผิดชอบหลัก
				๒๕๖๖ (บาท)	๒๕๖๗ (บาท)	๒๕๖๘ (บาท)	๒๕๖๙ (บาท)	๒๕๗๐ (บาท)				
๑๑๗	โครงการขุดลอกห้วยนาบอน หมู่ที่ ๙ บ้านดง	เพื่อให้สามารถรองรับปริมาณน้ำได้มากขึ้น	ขุดลอก ห้วยนาบอน จำนวน ๑ แห่ง					๕๐,๐๐๐	ปริมาณงานที่ดำเนินการขุดแล้วเสร็จและได้มาตรฐาน	สามารถรองรับปริมาณน้ำได้มากขึ้น	แผนพัฒนาหมู่บ้าน หมู่ที่ ๙ บ้านดง	กองช่าง
๑๑๘	โครงการติดตั้งกล่องวงจรปิด หมู่ที่ ๙ บ้านดง	เพื่อสร้างความปลอดภัยในชีวิตและทรัพย์สินของประชาชน	ดำเนินการติดตั้งกล่องวงจรปิด บริเวณหน้าอาราม บ้านดงและบริเวณจุดเสี่ยง หมู่ที่ ๙ บ้านดง จำนวน ๑๐ จุด					๑,๐๐๐,๐๐๐	ปริมาณงานที่ดำเนินการแล้วเสร็จและได้มาตรฐาน	ประชาชนมีความปลอดภัยในชีวิตและทรัพย์สิน	แผนพัฒนาหมู่บ้าน หมู่ที่ ๙ บ้านดง	กองช่าง

**รายละเอียดโครงการพัฒนา  
ที่นำมาจากแผนพัฒนาหมู่บ้านและแผนพัฒนาชุมชน  
(พ.ศ.๒๕๖๖-๒๕๗๐)**

แบบ ผ.๐๒/๑

**องค์การบริหารส่วนตำบลทุ่งหัวช้าง**

ก.ยุทธศาสตร์จังหวัด ย.๒ เมืองแห่งอุตสาหกรรม หัตถ อุตสาหกรรมและเศรษฐกิจสร้างสรรค์,ย.๓ เมืองแห่งเกษตรสุขภาพและเกษตรนวัตกรรมสร้างสรรค์

ข.ยุทธศาสตร์การพัฒนาขององค์การปกครองส่วนท้องถิ่นในเขตจังหวัด ย.๒ เมืองแห่งนวัตกรรมการเกษตร อุตสาหกรรมและเศรษฐกิจสร้างสรรค์,ย.๓ เมืองแห่งคุณภาพชีวิตสุขภาวะและสิ่งแวดล้อมที่ดี

๒. ยุทธศาสตร์ การพัฒนาระบบโครงสร้างพื้นฐาน

๒.๒ แผนงานอุตสาหกรรมและการโยธา

ที่	โครงการ	วัตถุประสงค์	เป้าหมาย (ผลผลิตของโครงการ)	งบประมาณ					ตัวชี้วัด (KPI)	ผลที่คาดว่าจะได้รับ	ที่มาของโครงการ	หน่วยงานรับผิดชอบหลัก
				๒๕๖๖ (บาท)	๒๕๖๗ (บาท)	๒๕๖๘ (บาท)	๒๕๖๙ (บาท)	๒๕๗๐ (บาท)				
๑๑๙	โครงการติดตั้งไฟกิ่งสาธารณะ ซอยบ้านนายภาศกร เตจา หมู่ ๙ บ้านดง	เพื่อให้เกิดความส่องสว่างบนท้องถนนและเพื่อความปลอดภัยในชีวิตและทรัพย์สินของประชาชน	ติดตั้งไฟกิ่งสาธารณะจำนวน ๖ จุด					๕๐,๐๐๐	ปริมาณงานที่ก่อสร้างแล้วเสร็จและได้มาตรฐาน	เกิดความส่องสว่างบนท้องถนนและเพื่อความปลอดภัยในชีวิตและทรัพย์สินของประชาชน	แผนพัฒนาหมู่บ้าน หมู่ที่ ๙ บ้านดง	กองช่าง
๑๒๐	โครงการก่อสร้างอ่างเก็บน้ำสำหรับอุปโภค-บริโภค ้วยสาย หมู่ที่ ๑๐ บ้านหนองผำ	เพื่อให้ประชาชนมีแหล่งกักเก็บน้ำใช้ทำการเกษตรอย่างเพียงพอ	ก่อสร้างอ่างเก็บน้ำจำนวน ๑ แห่ง	๒๐๐,๐๐๐					ปริมาณงานที่ก่อสร้างแล้วเสร็จและได้มาตรฐาน	ประชาชนมีแหล่งกักเก็บน้ำใช้ทำการเกษตรอย่างเพียงพอ	แผนพัฒนาหมู่บ้าน หมู่ที่ ๑๐ บ้านหนองผำ	กองช่าง

รายละเอียดโครงการพัฒนา  
ที่นำมาจากแผนพัฒนาหมู่บ้านและแผนพัฒนาชุมชน  
(พ.ศ.๒๕๖๖-๒๕๗๐)  
องค์การบริหารส่วนตำบลทุ่งหัวช้าง

แบบ ผ.๐๒/๑

ก.ยุทธศาสตร์จังหวัด ย.๒ เมืองแห่งอุตสาหกรรม หัตถ อุตสาหกรรมและเศรษฐกิจสร้างสรรค์,ย.๓ เมืองแห่งเกษตรสุขภาพและเกษตรนวัตกรรมสร้างสรรค์

ข.ยุทธศาสตร์การพัฒนาขององค์การปกครองส่วนท้องถิ่นในเขตจังหวัด ย.๒ เมืองแห่งนวัตกรรมเกษตร อุตสาหกรรมและเศรษฐกิจสร้างสรรค์,ย.๓ เมืองแห่งคุณภาพชีวิตสุขภาวะและสิ่งแวดล้อมที่ดี

๒. ยุทธศาสตร์ การพัฒนาระบบโครงสร้างพื้นฐาน

๒.๒ แผนงานอุตสาหกรรมและการโยธา

ที่	โครงการ	วัตถุประสงค์	เป้าหมาย (ผลผลิตของโครงการ)	งบประมาณ					ตัวชี้วัด (KPI)	ผลที่คาดว่าจะ ได้รับ	ที่มาของ โครงการ	หน่วยงาน รับผิดชอบหลัก
				๒๕๖๖ (บาท)	๒๕๖๗ (บาท)	๒๕๖๘ (บาท)	๒๕๖๙ (บาท)	๒๕๗๐ (บาท)				
๑๒๑	โครงการก่อสร้าง อ่างเก็บน้ำสำหรับ อุปโภค-บริโภค ห้วยอุ้อธรรม หมู่ที่ ๑๐ บ้านหนองผำ	เพื่อให้ประชาชน มีแหล่งกักเก็บน้ำใช้ ทำการเกษตร อย่างเพียงพอ	ก่อสร้างอ่างเก็บน้ำ จำนวน ๑ แห่ง	๒๐๐,๐๐๐					ปริมาณงานที่ ก่อสร้างแล้วเสร็จ และได้มาตรฐาน	ประชาชน มีแหล่งกักเก็บน้ำ ใช้ทำการเกษตร อย่างเพียงพอ	แผนพัฒนา หมู่บ้าน หมู่ที่ ๑๐ บ้านหนองผำ	กองช่าง
๑๒๒	โครงการปรับปรุง ซ่อมแซมศาลา ประชาคมประจำ หมู่บ้าน หมู่ที่ ๑๐ บ้านหนองผำ	เพื่อให้สถานที่ในการ ประชุม และ จัดกิจกรรมต่างๆ ของหมู่บ้าน	ปรับปรุงซ่อมแซม ศาลาประชาคม จำนวน ๑ แห่ง	๕๐,๐๐๐					ปริมาณงานที่ ดำเนินการ แล้วเสร็จและ ได้มาตรฐาน	ประชาชนมีส่วน ร่วมในการพัฒนา หมู่บ้านเพิ่มมาก ขึ้น	แผนพัฒนา หมู่บ้าน หมู่ที่ ๑๐ บ้านหนองผำ	กองช่าง

รายละเอียดโครงการพัฒนา  
ที่นำมาจากแผนพัฒนาหมู่บ้านและแผนพัฒนาชุมชน  
(พ.ศ.๒๕๖๖-๒๕๗๐)

แบบ ผ.๐๒/๑

องค์การบริหารส่วนตำบลทุ่งหัวช้าง

ก.ยุทธศาสตร์จังหวัด ย.๒ เมืองแห่งอุตสาหกรรม หัตถ อุตสาหกรรมและเศรษฐกิจสร้างสรรค์,ย.๓ เมืองแห่งเกษตรสุขภาพและเกษตรนวัตกรรมสร้างสรรค์

ข.ยุทธศาสตร์การพัฒนาขององค์การปกครองส่วนท้องถิ่นในเขตจังหวัด ย.๒ เมืองแห่งนวัตกรรมการเกษตร อุตสาหกรรมและเศรษฐกิจสร้างสรรค์,ย.๓ เมืองแห่งคุณภาพชีวิตสุขภาวะและสิ่งแวดล้อมที่ดี

๒. ยุทธศาสตร์ การพัฒนาระบบโครงสร้างพื้นฐาน

๒.๒ แผนงานอุตสาหกรรมและการโยธา

ที่	โครงการ	วัตถุประสงค์	เป้าหมาย (ผลผลิตของโครงการ)	งบประมาณ					ตัวชี้วัด (KPI)	ผลที่คาดว่าจะได้รับ	ที่มาของโครงการ	หน่วยงานรับผิดชอบหลัก
				๒๕๖๖ (บาท)	๒๕๖๗ (บาท)	๒๕๖๘ (บาท)	๒๕๖๙ (บาท)	๒๕๗๐ (บาท)				
๑๒๓	โครงการก่อสร้างคลองส่งน้ำฝายนายหมื่นวงศ์ษา หมู่ที่ ๑๐	เพื่อให้ประชาชนมีน้ำใช้เพื่อการเกษตรอย่างเพียงพอ	ก่อสร้างคลองส่งน้ำคอนกรีต กว้าง ๑ เมตร สูง ๑ เมตร ยาว ๑๘๐ เมตร	๖๐๐,๐๐๐					ปริมาณงานที่ก่อสร้างแล้วเสร็จ และได้มาตรฐาน	ประชาชนมีน้ำใช้เพื่อการเกษตรอย่างเพียงพอ	แผนพัฒนาหมู่บ้าน หมู่ที่ ๑๐ บ้านหนองผำ	กองช่าง
๑๒๔	โครงการก่อสร้างถนนลาดยางแอสฟัลติกคอนกรีต เชื่อมต่อหมู่บ้านจุดเริ่มต้นนายอุ่น อุ่นเรือน หมู่ที่ ๑๐	เพื่อให้ประชาชนสัญจรได้อย่างสะดวกและปลอดภัย	ก่อสร้างถนนลาดยางแอสฟัลติก กว้าง ๓ เมตร ยาว ๙๘ เมตร หนา ๐.๐๕ เมตร หรือมีพื้นที่ไม่น้อยกว่า ๒๙๔ ตารางเมตร		๑๑๖,๐๐๐				ปริมาณงานที่ก่อสร้างแล้วเสร็จ และได้มาตรฐาน	การสัญจรสะดวกและปลอดภัย	แผนพัฒนาหมู่บ้าน หมู่ที่ ๑๐ บ้านหนองผำ	กองช่าง

รายละเอียดโครงการพัฒนา  
ที่นำมาจากแผนพัฒนาหมู่บ้านและแผนพัฒนาชุมชน  
(พ.ศ.๒๕๖๖-๒๕๗๐)

แบบ ผ.๐๒/๑

องค์การบริหารส่วนตำบลทุ่งหัวช้าง

ก.ยุทธศาสตร์จังหวัด ย.๒ เมืองแห่งอุตสาหกรรม หัตถ อุตสาหกรรมและเศรษฐกิจสร้างสรรค์,ย.๓ เมืองแห่งเกษตรสุขภาพและเกษตรนวัตกรรมสร้างสรรค์

ข.ยุทธศาสตร์การพัฒนาขององค์การปกครองส่วนท้องถิ่นในเขตจังหวัด ย.๒ เมืองแห่งนวัตกรรมการเกษตร อุตสาหกรรมและเศรษฐกิจสร้างสรรค์,ย.๓ เมืองแห่งคุณภาพชีวิตสุขภาวะและสิ่งแวดล้อมที่ดี

๒. ยุทธศาสตร์ การพัฒนาระบบโครงสร้างพื้นฐาน

๒.๒ แผนงานอุตสาหกรรมและการโยธา

ที่	โครงการ	วัตถุประสงค์	เป้าหมาย (ผลผลิตของโครงการ)	งบประมาณ					ตัวชี้วัด (KPI)	ผลที่คาดว่าจะได้รับ	ที่มาของโครงการ	หน่วยงานรับผิดชอบหลัก
				๒๕๖๖ (บาท)	๒๕๖๗ (บาท)	๒๕๖๘ (บาท)	๒๕๖๙ (บาท)	๒๕๗๐ (บาท)				
๑๒๕	โครงการซ่อมแซม หอกระจายข่าว ประจำหมู่บ้าน หมู่ที่ ๑๐ บ้านหนองผำ	เพื่อประชาสัมพันธ์ ข้อมูลข่าวสาร ให้กับประชาชนทราบ อย่างทั่วถึง	ซ่อมแซมหอ กระจายข่าวตามจุด ที่ชำรุด ในหมู่บ้าน			๕๐,๐๐๐			ปริมาณงานที่ ดำเนินการ แล้วเสร็จและได้ มาตรฐาน	ประชาสัมพันธ์ ข้อมูลข่าวสาร ให้กับประชาชน ทราบอย่างทั่วถึง	แผนพัฒนา หมู่บ้าน หมู่ที่ ๑๐ บ้านหนองผำ	กองช่าง
๑๒๖	โครงการก่อสร้าง ฝายชะลอน้ำ หมู่ที่ ๑๐ บ้านหนองผำ	เพื่อกักเก็บน้ำไว้ใช้ ในการเกษตรและ สร้างความชุ่มชื้น ให้พื้นที่ป่า	ดำเนินการก่อสร้าง ฝายชะลอน้ำ จำนวน ๑ แห่ง			๖๐,๐๐๐			ปริมาณงานที่ ดำเนินการ แล้วเสร็จและได้ มาตรฐาน	มีน้ำไว้ใช้ ในการเกษตร เพียงพอและ สร้างความชุ่มชื้น ให้พื้นที่ป่า	แผนพัฒนา หมู่บ้าน หมู่ที่ ๑๐ บ้านหนองผำ	กองช่าง

รายละเอียดโครงการพัฒนา  
ที่นำมาจากแผนพัฒนาหมู่บ้านและแผนพัฒนาชุมชน  
(พ.ศ.๒๕๖๖-๒๕๗๐)  
องค์การบริหารส่วนตำบลทุ่งหัวช้าง

ก.ยุทธศาสตร์จังหวัด ย.๒ เมืองแห่งอุตสาหกรรม หัตถ อุตสาหกรรมและเศรษฐกิจสร้างสรรค์,ย.๓ เมืองแห่งเกษตรสุขภาพและเกษตรนวัตกรรมสร้างสรรค์  
ข.ยุทธศาสตร์การพัฒนาขององค์การปกครองส่วนท้องถิ่นในเขตจังหวัด ย.๒ เมืองแห่งนวัตกรรมการเกษตร อุตสาหกรรมและเศรษฐกิจสร้างสรรค์,ย.๓ เมืองแห่งคุณภาพชีวิตสุขภาวะและสิ่งแวดล้อมที่ดี  
๒. ยุทธศาสตร์ การพัฒนาระบบโครงสร้างพื้นฐาน  
๒.๒ แผนงานอุตสาหกรรมและการโยธา

ที่	โครงการ	วัตถุประสงค์	เป้าหมาย (ผลผลิตของโครงการ)	งบประมาณ					ตัวชี้วัด (KPI)	ผลที่คาดว่าจะได้รับ	ที่มาของโครงการ	หน่วยงาน รับผิดชอบหลัก
				๒๕๖๖ (บาท)	๒๕๖๗ (บาท)	๒๕๖๘ (บาท)	๒๕๖๙ (บาท)	๒๕๗๐ (บาท)				
๑๒๗	โครงการก่อสร้างถนนคอนกรีตเสริมเหล็กสายซอย นางนารี เต้จา หมู่ ๑๐ บ้านหนองผำ	เพื่อให้ประชาชนได้รับความสะดวกในการคมนาคม	ก่อสร้างถนนคอนกรีตเสริมเหล็ก กว้าง ๔ เมตร ยาว ๘๐ เมตร หนา ๐.๑๕ เมตร ไหล่ทางลูกรัง กว้างข้างละ ๐.๒๕ เมตร หรือมีพื้นที่ผิวจราจรไม่น้อยกว่า ๓๒๐ ตารางเมตร			๑๗๗,๐๐๐			ปริมาณงานที่ก่อสร้างแล้วเสร็จและได้มาตรฐาน	การสัญจรสะดวกและปลอดภัย	แผนพัฒนาหมู่บ้าน หมู่ที่ ๑๐ บ้านหนองผำ	กองช่าง

รายละเอียดโครงการพัฒนา  
ที่นำมาจากแผนพัฒนาหมู่บ้านและแผนพัฒนาชุมชน  
(พ.ศ.๒๕๖๖-๒๕๗๐)  
องค์การบริหารส่วนตำบลทุ่งหัวช้าง

แบบ ผ.๐๒/๑

ก.ยุทธศาสตร์จังหวัด ย.๒ เมืองแห่งอุตสาหกรรม หัตถ อุตสาหกรรมและเศรษฐกิจสร้างสรรค์,ย.๓ เมืองแห่งเกษตรสุขภาพและเกษตรนวัตกรรมสร้างสรรค์

ข.ยุทธศาสตร์การพัฒนาขององค์การปกครองส่วนท้องถิ่นในเขตจังหวัด ย.๒ เมืองแห่งนวัตกรรมการเกษตร อุตสาหกรรมและเศรษฐกิจสร้างสรรค์,ย.๓ เมืองแห่งคุณภาพชีวิตสุขภาวะและสิ่งแวดล้อมที่ดี

๒. ยุทธศาสตร์ การพัฒนาระบบโครงสร้างพื้นฐาน

๒.๒ แผนงานอุตสาหกรรมและการโยธา

ที่	โครงการ	วัตถุประสงค์	เป้าหมาย (ผลผลิตของโครงการ)	งบประมาณ					ตัวชี้วัด (KPI)	ผลที่คาดว่าจะ ได้รับ	ที่มาของ โครงการ	หน่วยงาน รับผิดชอบหลัก
				๒๕๖๖ (บาท)	๒๕๖๗ (บาท)	๒๕๖๘ (บาท)	๒๕๖๙ (บาท)	๒๕๗๐ (บาท)				
๑๒๘	โครงการก่อสร้างถนนคอนกรีตเสริมเหล็กสายซอย นายคำสิงห์ จุฑ หมู่ ๑๐ บ้านหนองผำ	เพื่อให้ประชาชนได้รับความสะดวกในการคมนาคม	ก่อสร้างถนนคอนกรีตเสริมเหล็ก กว้าง ๓ เมตร ยาว ๒๐๐ เมตร หนา ๐.๑๕ เมตร ไหล่ทางลูกรัง กว้างข้างละ ๐.๒๕ เมตร หรือมีพื้นที่ผิวจราจรไม่น้อยกว่า ๖๐๐ ตารางเมตร			๓๓๓,๐๐๐			ปริมาณงานที่ก่อสร้างแล้วเสร็จ และได้มาตรฐาน	การสัญจรสะดวกและปลอดภัย	แผนพัฒนาหมู่บ้าน หมู่ที่ ๑๐ บ้านหนองผำ	กองช่าง

ที่นำมาจากแผนพัฒนาหมู่บ้านและแผนพัฒนาชุมชน  
(พ.ศ.๒๕๖๖-๒๕๗๐)  
องค์การบริหารส่วนตำบลทุ่งหัวช้าง

ก.ยุทธศาสตร์จังหวัด ย.๒ เมืองแห่งอุตสาหกรรม หัตถ อุตสาหกรรมและเศรษฐกิจสร้างสรรค์, ย.๓ เมืองแห่งเกษตรสุขภาพและเกษตรนวัตกรรมสร้างสรรค์  
ข.ยุทธศาสตร์การพัฒนาขององค์กรปกครองส่วนท้องถิ่นในเขตจังหวัด ย.๒ เมืองแห่งนวัตกรรมการเกษตร อุตสาหกรรมและเศรษฐกิจสร้างสรรค์, ย.๓ เมืองแห่งคุณภาพชีวิตสุขภาวะและสิ่งแวดล้อมที่ดี  
๒. ยุทธศาสตร์ การพัฒนาระบบโครงสร้างพื้นฐาน  
๒.๒ แผนงานอุตสาหกรรมและการโยธา

ที่	โครงการ	วัตถุประสงค์	เป้าหมาย (ผลผลิตของโครงการ)	งบประมาณ					ตัวชี้วัด (KPI)	ผลที่คาดว่าจะ ได้รับ	ที่มาของ โครงการ	หน่วยงาน รับผิดชอบหลัก
				๒๕๖๖ (บาท)	๒๕๖๗ (บาท)	๒๕๖๘ (บาท)	๒๕๖๙ (บาท)	๒๕๗๐ (บาท)				
๑๒๙	โครงการติดตั้งไฟกิ่ง สาธารณะ บริเวณ ๔ แยกบ้านนางกรรตนา- บ้านนายพงษ์แก้ว หมู่ที่ ๑๐ บ้านหนองผำ	เพื่อให้เกิดความสว่าง บนท้องถนนและเพื่อ ความปลอดภัยในชีวิต และทรัพย์สินของ ประชาชน	ติดตั้ง ไฟกิ่ง สาธารณะ จำนวน ๑๓ จุด				๑๐๐,๐๐๐		ปริมาณงานที่ ดำเนินการ แล้วเสร็จและได้ มาตรฐาน	สร้างความ ปลอดภัยในชีวิต และทรัพย์สิน ของประชาชน	แผนพัฒนา หมู่บ้าน หมู่ที่ ๑๐ บ้านหนองผำ	กองช่าง
๑๓๐	โครงการปรับปรุง ซ่อมแซมถนนลูกรัง เพื่อการเกษตร ห้วยกันพอมา หมู่ ๑๐ บ้าน หนองผำ	เพื่อให้ประชาชน ได้รับความ สะดวกในการ คมนาคม	ปรับปรุงซ่อมแซม ถนนลูกรังตามแบบ ประมาณการ อบต.ทุ่งหัวช้าง				๑๕๐,๐๐๐		ปริมาณงานที่ ดำเนินการ แล้วเสร็จและได้ มาตรฐาน	ประชาชนได้รับ ความสะดวกใน การคมนาคม	แผนพัฒนา หมู่บ้าน หมู่ที่ ๑๐ บ้านหนองผำ	กองช่าง

ที่นำมาจากแผนพัฒนาหมู่บ้านและแผนพัฒนาชุมชน  
(พ.ศ.๒๕๖๖-๒๕๗๐)  
องค์การบริหารส่วนตำบลทุ่งหัวช้าง

ก.ยุทธศาสตร์จังหวัด ย.๒ เมืองแห่งอุตสาหกรรม หัตถ อุตสาหกรรมและเศรษฐกิจสร้างสรรค์, ย.๓ เมืองแห่งเกษตรสุขภาพและเกษตรนวัตกรรมสร้างสรรค์  
ข.ยุทธศาสตร์การพัฒนาขององค์กรปกครองส่วนท้องถิ่นในเขตจังหวัด ย.๒ เมืองแห่งนวัตกรรมการเกษตร อุตสาหกรรมและเศรษฐกิจสร้างสรรค์, ย.๓ เมืองแห่งคุณภาพชีวิตสุขภาวะและสิ่งแวดล้อมที่ดี  
๒. ยุทธศาสตร์ การพัฒนาระบบโครงสร้างพื้นฐาน  
๒.๒ แผนงานอุตสาหกรรมและการโยธา

ที่	โครงการ	วัตถุประสงค์	เป้าหมาย (ผลผลิตของโครงการ)	งบประมาณ					ตัวชี้วัด (KPI)	ผลที่คาดว่าจะได้รับ	ที่มาของโครงการ	หน่วยงานรับผิดชอบหลัก
				๒๕๖๖ (บาท)	๒๕๖๗ (บาท)	๒๕๖๘ (บาท)	๒๕๖๙ (บาท)	๒๕๗๐ (บาท)				
๑๓๑	โครงการขุดเจาะบ่อบาดาล หมู่ ๑๐ บ้านหนองผำ	เพื่อให้ประชาชนมีน้ำเพื่อการอุปโภค-บริโภค อย่างเพียงพอ	ขุดเจาะบ่อบาดาลขนาด Ø ๔ นิ้ว ลึก ๔๓-๑๐๐ เมตร จำนวน ๑ บ่อ				๒๕๐,๐๐๐		ปริมาณงานที่ก่อสร้างแล้วเสร็จ และได้มาตรฐาน	ประชาชนมีน้ำเพื่อการอุปโภค-บริโภค อย่างเพียงพอ	แผนพัฒนาหมู่บ้าน หมู่ที่ ๑๐ บ้านหนองผำ	กองช่าง

รายละเอียดโครงการพัฒนา  
ที่นำมาจากแผนพัฒนาหมู่บ้านและแผนพัฒนาชุมชน  
(พ.ศ.๒๕๖๖-๒๕๗๐)

แบบ ผ.๐๒/๑

องค์การบริหารส่วนตำบลทุ่งหัวช้าง

ก.ยุทธศาสตร์จังหวัด ย.๒ เมืองแห่งอุตสาหกรรม หัตถ อุตสาหกรรมและเศรษฐกิจสร้างสรรค์,ย.๓ เมืองแห่งเกษตรสุขภาพและเกษตรนวัตกรรมสร้างสรรค์

ข.ยุทธศาสตร์การพัฒนาขององค์การปกครองส่วนท้องถิ่นในเขตจังหวัด ย.๒ เมืองแห่งนวัตกรรมการเกษตร อุตสาหกรรมและเศรษฐกิจสร้างสรรค์,ย.๓ เมืองแห่งคุณภาพชีวิตสุขภาวะและสิ่งแวดล้อมที่ดี

๒. ยุทธศาสตร์ การพัฒนาระบบโครงสร้างพื้นฐาน

๒.๒ แผนงานอุตสาหกรรมและการโยธา

ที่	โครงการ	วัตถุประสงค์	เป้าหมาย (ผลผลิตของโครงการ)	งบประมาณ					ตัวชี้วัด (KPI)	ผลที่คาดว่าจะได้รับ	ที่มาของโครงการ	หน่วยงานรับผิดชอบหลัก
				๒๕๖๖ (บาท)	๒๕๖๗ (บาท)	๒๕๖๘ (บาท)	๒๕๖๙ (บาท)	๒๕๗๐ (บาท)				
๑๓๓	โครงการก่อสร้างถนนคอนกรีตเสริมเหล็กสายซอย นายปืดเงินคำ ถึงทางต่อวัดดอยพระบาท หงษ์คำ หมู่ที่ ๑๑ บ้านสันดอนมูล	เพื่อให้ประชาชนสัญจรได้อย่างสะดวกและปลอดภัย	ก่อสร้างถนนคอนกรีตเสริมเหล็ก กว้าง ๔ เมตร ยาว ๒๒๐ เมตร หนา ๐.๑๕ เมตร หรือมีพื้นที่ไม่น้อยกว่า ๘๘๐ ตารางเมตร	๔๗๖,๐๐๐					ปริมาณงานที่ก่อสร้างแล้วเสร็จ และได้มาตรฐาน	การสัญจรสะดวกและปลอดภัย	แผนพัฒนาหมู่บ้าน หมู่ที่ ๑๑ บ้านสันดอนมูล	กองช่าง
๑๓๔	โครงการก่อสร้างถนนคอนกรีตเสริมเหล็กสายซอย นายบุญทองวันดู หมู่ที่ ๑๑ บ้านสันดอนมูล	เพื่อให้ประชาชนสัญจรได้อย่างสะดวกและปลอดภัย	ก่อสร้างถนนคอนกรีตเสริมเหล็ก กว้าง ๓ เมตร ยาว ๖๔ เมตร หนา ๐.๑๕ เมตร หรือมีพื้นที่ไม่น้อยกว่า ๑๙๒ ตารางเมตร	๑๐๔,๐๐๐					ปริมาณงานที่ก่อสร้างแล้วเสร็จ และได้มาตรฐาน	การสัญจรสะดวกและปลอดภัย	แผนพัฒนาหมู่บ้าน หมู่ที่ ๑๑ บ้านสันดอนมูล	กองช่าง

รายละเอียดโครงการพัฒนา  
ที่นำมาจากแผนพัฒนาหมู่บ้านและแผนพัฒนาชุมชน  
(พ.ศ.๒๕๖๖-๒๕๗๐)  
องค์การบริหารส่วนตำบลทุ่งหัวช้าง

แบบ ผ.๐๒/๑

ก.ยุทธศาสตร์จังหวัด ย.๒ เมืองแห่งอุตสาหกรรม หัตถ อุตสาหกรรมและเศรษฐกิจสร้างสรรค์,ย.๓ เมืองแห่งเกษตรสุขภาพและเกษตรนวัตกรรมสร้างสรรค์  
ข.ยุทธศาสตร์การพัฒนาขององค์กรปกครองส่วนท้องถิ่นในเขตจังหวัด ย.๒ เมืองแห่งนวัตกรรมการเกษตร อุตสาหกรรมและเศรษฐกิจสร้างสรรค์,ย.๓ เมืองแห่งคุณภาพชีวิตสุขภาวะและสิ่งแวดล้อมที่ดี  
๒. ยุทธศาสตร์ การพัฒนาระบบโครงสร้างพื้นฐาน  
๒.๒ แผนงานอุตสาหกรรมและการโยธา

ที่	โครงการ	วัตถุประสงค์	เป้าหมาย (ผลผลิตของโครงการ)	งบประมาณ					ตัวชี้วัด (KPI)	ผลที่คาดว่าจะได้รับ	ที่มาของโครงการ	หน่วยงานรับผิดชอบหลัก
				๒๕๖๖ (บาท)	๒๕๖๗ (บาท)	๒๕๖๘ (บาท)	๒๕๖๙ (บาท)	๒๕๗๐ (บาท)				
๑๓๕	โครงการติดตั้งไฟกิ่ง สาธารณะบริเวณ จุดเสี่ยงภายใน หมู่บ้าน หมู่ที่ ๑๑ บ้านสันดอนมูล	เพื่อให้เกิดความสว่าง บนท้องถนนและ เพื่อความปลอดภัย ในชีวิตและทรัพย์สิน ของประชาชน	ดำเนินการติดตั้งไฟกิ่ง สาธารณะบริเวณ จุดเสี่ยงภายใน หมู่บ้าน หมู่ที่ ๑๑	๑๐๐,๐๐๐					ปริมาณงานที่ ดำเนินการ แล้วเสร็จและได้ มาตรฐาน	เกิดความสว่าง บนท้องถนนและ ประชาชนมีความ ปลอดภัยในชีวิต	แผนพัฒนา หมู่บ้าน หมู่ที่ ๑๑ บ้านสันดอนมูล	กองช่าง
๑๓๖	โครงการปรับปรุง ซ่อมแซม ถังเก็บน้ำ ประจำหมู่บ้าน (บริเวณ หน้บ้าน นายใหม่ ดีเงิน) หมู่ ๑๑ บ้าน สันดอนมูล	เพื่อให้ประชาชนมีน้ำ อุปโภค-บริโภคอย่าง เพียงพอ	ปรับปรุงซ่อมแซม ถังเก็บน้ำ ขนาด กว้าง ๔ เมตร เมตร สูง ๓ เมตร	๑๔๕,๐๐๐					ปริมาณงานที่ ดำเนินการ แล้วเสร็จและได้ มาตรฐาน	ประชาชนมีน้ำ อุปโภค-บริโภค อย่างเพียงพอ	แผนพัฒนา หมู่บ้าน หมู่ที่ ๑๑ บ้านสันดอนมูล	กองช่าง

รายละเอียดโครงการพัฒนา  
ที่นำมาจากแผนพัฒนาหมู่บ้านและแผนพัฒนาชุมชน  
(พ.ศ.๒๕๖๖-๒๕๗๐)

แบบ ผ.๐๒/๑

องค์การบริหารส่วนตำบลทุ่งหัวช้าง

ก.ยุทธศาสตร์จังหวัด ย.๒ เมืองแห่งอุตสาหกรรม หัตถ อุตสาหกรรมและเศรษฐกิจสร้างสรรค์,ย.๓ เมืองแห่งเกษตรสุขภาพและเกษตรนวัตกรรมสร้างสรรค์

ข.ยุทธศาสตร์การพัฒนาขององค์การปกครองส่วนท้องถิ่นในเขตจังหวัด ย.๒ เมืองแห่งนวัตกรรมการเกษตร อุตสาหกรรมและเศรษฐกิจสร้างสรรค์,ย.๓ เมืองแห่งคุณภาพชีวิตสุขภาวะและสิ่งแวดล้อมที่ดี

๒. ยุทธศาสตร์ การพัฒนาระบบโครงสร้างพื้นฐาน

๒.๒ แผนงานอุตสาหกรรมและการโยธา

ที่	โครงการ	วัตถุประสงค์	เป้าหมาย (ผลผลิตของโครงการ)	งบประมาณ					ตัวชี้วัด (KPI)	ผลที่คาดว่าจะได้รับ	ที่มาของ โครงการ	หน่วยงาน รับผิดชอบหลัก
				๒๕๖๖ (บาท)	๒๕๖๗ (บาท)	๒๕๖๘ (บาท)	๒๕๖๙ (บาท)	๒๕๗๐ (บาท)				
๑๓๗	โครงการปรับปรุง ซ่อมแซม ถังเก็บน้ำ ประจำหมู่บ้าน (บริเวณหน้าบ้าน นายเอ็ดเสาร์ หัวอ่อน) หมู่ที่ ๑๑ สันดอนมูล	เพื่อให้ประชาชนมีน้ำ อุปโภค-บริโภคอย่าง เพียงพอ	ปรับปรุงซ่อมแซม ถังเก็บน้ำ ขนาด กว้าง ๔ เมตร สูง ๓ เมตร	๑๔๕,๐๐๐					ปริมาณงานที่ ดำเนินการ แล้วเสร็จและได้ มาตรฐาน	ประชาชนมีน้ำ อุปโภค-บริโภค อย่างเพียงพอ	แผนพัฒนา หมู่บ้าน หมู่ที่ ๑๑ บ้านสันดอนมูล	กองช่าง
๑๓๘	โครงการก่อสร้างถนน คอนกรีตเสริมเหล็ก สายซอย นายลือ ต้นตะนะ หมู่ ๑๑ บ้านสันดอนมูล	เพื่อให้ประชาชน ได้รับความสะดวก ในการคมนาคม	ก่อสร้างถนนคอนกรีต เสริมเหล็ก กว้าง ๓ เมตร ยาว ๘๐ เมตร หนา ๐.๑๕ เมตร ไหล่ทางลูกรัง กว้างข้างละ ๐.๒๕ เมตร หรือมีพื้นที่ผิว จราจรไม่น้อยกว่า ๒๔๐ ตารางเมตร	๑๓๔,๐๐๐					ปริมาณงานที่ ก่อสร้างแล้วเสร็จ และได้มาตรฐาน	การสัญจรสะดวก และปลอดภัย	แผนพัฒนา หมู่บ้าน หมู่ที่ ๑๑ บ้าน สันดอนมูล	กองช่าง

**รายละเอียดโครงการพัฒนา  
ที่นำมาจากแผนพัฒนาหมู่บ้านและแผนพัฒนาชุมชน  
(พ.ศ.๒๕๖๖-๒๕๗๐)  
องค์การบริหารส่วนตำบลทุ่งหัวช้าง**

ก.ยุทธศาสตร์จังหวัด ย.๒ เมืองแห่งอุตสาหกรรม หัตถ อุตสาหกรรมและเศรษฐกิจสร้างสรรค์,ย.๓ เมืองแห่งเกษตรสุขภาพและเกษตรนวัตกรรมสร้างสรรค์  
ข.ยุทธศาสตร์การพัฒนาขององค์การปกครองส่วนท้องถิ่นในเขตจังหวัด ย.๒ เมืองแห่งนวัตกรรมการเกษตร อุตสาหกรรมและเศรษฐกิจสร้างสรรค์,ย.๓ เมืองแห่งคุณภาพชีวิตสุขภาวะและสิ่งแวดล้อมที่ดี  
๒. ยุทธศาสตร์ การพัฒนาระบบโครงสร้างพื้นฐาน  
๒.๒ แผนงานอุตสาหกรรมและการโยธา

ที่	โครงการ	วัตถุประสงค์	เป้าหมาย (ผลผลิตของโครงการ)	งบประมาณ					ตัวชี้วัด (KPI)	ผลที่คาดว่าจะได้รับ	ที่มาของโครงการ	หน่วยงานรับผิดชอบหลัก
				๒๕๖๖ (บาท)	๒๕๖๗ (บาท)	๒๕๖๘ (บาท)	๒๕๖๙ (บาท)	๒๕๗๐ (บาท)				
๑๓๙	โครงการขยายเขตไฟฟ้าสาธารณะบ้านนางยุพิน ต.บึงแก้ว หมู่ ๑๑ บ้านสันดอนมูล	เพื่อให้ประชาชนมีไฟฟ้าใช้ที่เพียงพอและทั่วถึง	ขยายเขตไฟฟ้าสาธารณะ	๒๕๐,๐๐๐					ปริมาณงานที่ดำเนินการแล้วเสร็จและได้มาตรฐาน	ประชาชนมีไฟฟ้าใช้ที่เพียงพอและทั่วถึง	แผนพัฒนาหมู่บ้าน หมู่ที่ ๑๑ บ้านสันดอนมูล	กองช่างการไฟฟ้า
๑๔๐	โครงการก่อสร้างเมรุเผาศพ หมู่ ๑๑ บ้านสันดอนมูล	เพื่อให้มีเมรุเผาศพที่ได้มาตรฐาน	ก่อสร้างเมรุเผาศพ จำนวน ๑ แห่ง		๑,๑๐๐,๐๐๐				ปริมาณงานที่ก่อสร้างแล้วเสร็จและได้มาตรฐาน	มีเมรุเผาศพที่ได้มาตรฐาน	แผนพัฒนาหมู่บ้าน หมู่ที่ ๑๑ บ้านสันดอนมูล	กองช่าง
๑๔๑	โครงการก่อสร้างคลองส่งน้ำห้วยหลวง หมู่ที่ ๑๑ บ้านสันดอนมูล	เพื่อให้ประชาชนมีน้ำใช้เพื่อการเกษตรอย่างเพียงพอ	ก่อสร้างคลองส่งน้ำกว้าง ๑ เมตร สูง ๑ เมตร ยาว ๕๐๐ เมตร		๑,๙๐๐,๐๐๐				ปริมาณงานที่ก่อสร้างแล้วเสร็จและได้มาตรฐาน	ประชาชนมีน้ำใช้เพื่อการเกษตรอย่างเพียงพอ	แผนพัฒนาหมู่บ้าน หมู่ที่ ๑๑ บ้านสันดอนมูล	กองช่าง

รายละเอียดโครงการพัฒนา  
ที่นำมาจากแผนพัฒนาหมู่บ้านและแผนพัฒนาชุมชน  
(พ.ศ.๒๕๖๖-๒๕๗๐)

แบบ ผ.๐๒/๑

องค์การบริหารส่วนตำบลทุ่งหัวช้าง

ก.ยุทธศาสตร์จังหวัด ย.๒ เมืองแห่งอุตสาหกรรม หัตถ อุตสาหกรรมและเศรษฐกิจสร้างสรรค์,ย.๓ เมืองแห่งเกษตรสุขภาพและเกษตรนวัตกรรมสร้างสรรค์  
ข.ยุทธศาสตร์การพัฒนาขององค์การปกครองส่วนท้องถิ่นในเขตจังหวัด ย.๒ เมืองแห่งนวัตกรรมการเกษตร อุตสาหกรรมและเศรษฐกิจสร้างสรรค์,ย.๓ เมืองแห่งคุณภาพชีวิตสุขภาวะและสิ่งแวดล้อมที่ดี  
๒. ยุทธศาสตร์ การพัฒนาระบบโครงสร้างพื้นฐาน

๒.๒ แผนงานอุตสาหกรรมและการโยธา

ที่	โครงการ	วัตถุประสงค์	เป้าหมาย (ผลผลิตของโครงการ)	งบประมาณ					ตัวชี้วัด (KPI)	ผลที่คาดว่าจะได้รับ	ที่มาของโครงการ	หน่วยงานรับผิดชอบหลัก
				๒๕๖๖ (บาท)	๒๕๖๗ (บาท)	๒๕๖๘ (บาท)	๒๕๖๙ (บาท)	๒๕๗๐ (บาท)				
๑๔๒	โครงการติดตั้ง กล่องวงจรปิด บริเวณจุดเสี่ยง ภายในหมู่บ้าน หมู่ที่ ๑๑ บ้านสันดอนมูล	เพื่อให้เกิดความ ปลอดภัยในชีวิตและ ทรัพย์สินของ ประชาชน	ดำเนินการติดตั้ง กล่องวงจรปิด บริเวณจุดเสี่ยง ภายในหมู่บ้าน หมู่ที่ ๑๑ จำนวน ๑๐ จุด		๑,๐๐๐,๐๐๐				ปริมาณงานที่ ดำเนินการ แล้วเสร็จและได้ มาตรฐาน	ประชาชนมีความ ปลอดภัยในชีวิต และทรัพย์สิน	แผนพัฒนา หมู่บ้าน หมู่ที่ ๑๑ บ้านสันดอนมูล	กองช่าง
๑๔๓	โครงการก่อสร้างถนน คอนกรีตเสริมเหล็ก สายซอย นายสิบ อุ่นเรือน หมู่ ๑๑ บ้านสันดอนมูล	เพื่อให้ประชาชน ได้รับความสะดวก ในการคมนาคม	ก่อสร้างถนนคอนกรีต เสริมเหล็ก กว้าง ๓ เมตร ยาว ๑๑๐ เมตร หนา ๐.๑๕ เมตร ไหล่ทางลูกรัง กว้างข้างละ ๐.๒๕ เมตร หรือมีพื้นที่ผิว จราจรไม่น้อยกว่า ๓๓๐ ตารางเมตร		๑๘๔,๐๐๐				ปริมาณงานที่ ก่อสร้างแล้วเสร็จ และได้มาตรฐาน	การสัญจรสะดวก และปลอดภัย	แผนพัฒนา หมู่บ้าน หมู่ที่ ๑๑ บ้าน สันดอนมูล	กองช่าง

รายละเอียดโครงการพัฒนา  
ที่นำมาจากแผนพัฒนาหมู่บ้านและแผนพัฒนาชุมชน  
(พ.ศ.๒๕๖๖-๒๕๗๐)

องค์การบริหารส่วนตำบลทุ่งหัวช้าง

ก.ยุทธศาสตร์จังหวัด ย.๒ เมืองแห่งอุตสาหกรรม หัตถ อุตสาหกรรมและเศรษฐกิจสร้างสรรค์,ย.๓ เมืองแห่งเกษตรสุขภาพและเกษตรนวัตกรรมสร้างสรรค์

ข.ยุทธศาสตร์การพัฒนาขององค์การปกครองส่วนท้องถิ่นในเขตจังหวัด ย.๒ เมืองแห่งนวัตกรรมการเกษตร อุตสาหกรรมและเศรษฐกิจสร้างสรรค์,ย.๓ เมืองแห่งคุณภาพชีวิตสุขภาวะและสิ่งแวดล้อมที่ดี

๒. ยุทธศาสตร์ การพัฒนาระบบโครงสร้างพื้นฐาน

๒.๒ แผนงานอุตสาหกรรมและการโยธา

ที่	โครงการ	วัตถุประสงค์	เป้าหมาย (ผลผลิตของโครงการ)	งบประมาณ					ตัวชี้วัด (KPI)	ผลที่คาดว่าจะได้รับ	ที่มาของโครงการ	หน่วยงาน รับผิดชอบหลัก
				๒๕๖๖ (บาท)	๒๕๖๗ (บาท)	๒๕๖๘ (บาท)	๒๕๖๙ (บาท)	๒๕๗๐ (บาท)				
๑๔๔	โครงการจัดซื้อถังเก็บน้ำไฟเบอร์กลาส หมู่ ๑๑ บ้านสันดอนมูล	เพื่อให้ประชาชนมีน้ำใช้เพื่อการอุปโภค-บริโภค อย่างเพียงพอ	จัดซื้อถังเก็บน้ำไฟเบอร์กลาสพร้อมติดตั้ง ขนาด ๒,๐๐๐ ลิตร จำนวน ๘ ใบ		๖๐,๐๐๐				ปริมาณงานที่ดำเนินการแล้วเสร็จและได้มาตรฐาน	ประชาชนมีน้ำใช้ อุปโภค - บริโภค อย่างเพียงพอ	แผนพัฒนาหมู่บ้าน หมู่ที่ ๑๑ บ้านสันดอนมูล	กองช่าง
๑๔๕	โครงการก่อสร้างฝายชะลอน้ำ หมู่ที่ ๑๑ บ้านสันดอนมูล	เพื่อให้ประชาชนมีน้ำใช้เพื่อการเกษตร อย่างเพียงพอและสร้างความชุ่มชื้นให้กับพื้นที่ป่า	ก่อสร้างฝายชะลอน้ำ จำนวน ๕ จุด			๕๐,๐๐๐			ปริมาณงานที่ก่อสร้างแล้วเสร็จ และได้มาตรฐาน	ประชาชนมีน้ำใช้เพื่อการเกษตร อย่างเพียงพอและสร้างความชุ่มชื้นให้กับพื้นที่ป่า	แผนพัฒนาหมู่บ้าน หมู่ที่ ๑๑ บ้านสันดอนมูล	กองช่าง
๑๔๖	โครงการก่อสร้างคลองส่งน้ำฝายปืดดี หมู่ที่ ๑๑ บ้านสันดอนมูล	เพื่อให้ประชาชนมีน้ำใช้เพื่อการเกษตร อย่างเพียงพอ	ก่อสร้างคลองส่งน้ำ กว้าง ๑ เมตร สูง ๑ เมตร ยาว ๕๐๐ เมตร			๑,๙๐๐,๐๐๐			ปริมาณงานที่ก่อสร้างแล้วเสร็จ และได้มาตรฐาน	ประชาชนมีน้ำใช้เพื่อการเกษตร อย่างเพียงพอ	แผนพัฒนาหมู่บ้าน หมู่ที่ ๑๑ บ้านสันดอนมูล	กองช่าง

รายละเอียดโครงการพัฒนา  
ที่นำมาจากแผนพัฒนาหมู่บ้านและแผนพัฒนาชุมชน  
(พ.ศ.๒๕๖๖-๒๕๗๐)

แบบ ผ.๐๒/๑

องค์การบริหารส่วนตำบลทุ่งหัวช้าง

ก.ยุทธศาสตร์จังหวัด ย.๒ เมืองแห่งอุตสาหกรรม หัตถ อุตสาหกรรมและเศรษฐกิจสร้างสรรค์,ย.๓ เมืองแห่งเกษตรสุขภาพและเกษตรนวัตกรรมสร้างสรรค์

ข.ยุทธศาสตร์การพัฒนาขององค์กรปกครองส่วนท้องถิ่นในเขตจังหวัด ย.๒ เมืองแห่งนวัตกรรมการเกษตร อุตสาหกรรมและเศรษฐกิจสร้างสรรค์,ย.๓ เมืองแห่งคุณภาพชีวิตสุขภาวะและสิ่งแวดล้อมที่ดี

๒. ยุทธศาสตร์ การพัฒนาระบบโครงสร้างพื้นฐาน

๒.๒ แผนงานอุตสาหกรรมและการโยธา

ที่	โครงการ	วัตถุประสงค์	เป้าหมาย (ผลผลิตของโครงการ)	งบประมาณ					ตัวชี้วัด (KPI)	ผลที่คาดว่าจะได้รับ	ที่มาของโครงการ	หน่วยงานรับผิดชอบหลัก
				๒๕๖๖ (บาท)	๒๕๖๗ (บาท)	๒๕๖๘ (บาท)	๒๕๖๙ (บาท)	๒๕๗๐ (บาท)				
๑๔๗	โครงการก่อสร้างถนนคอนกรีตเสริมเหล็กสายนายสุข ตีบแก้ว หมู่ที่ ๑๑ บ้านสันดอนมูล	เพื่อให้ประชาชนสัญจรได้อย่างสะดวกและปลอดภัย	ก่อสร้างถนนคอนกรีตเสริมเหล็ก กว้าง ๓ เมตร ยาว ๓๖ เมตร หนา ๐.๑๕ เมตร หรือมีพื้นที่ไม่น้อยกว่า ๑๐๘ ตารางเมตร			๕๘,๐๐๐			ปริมาณงานที่ก่อสร้างแล้วเสร็จและได้มาตรฐาน	การสัญจรสะดวกและปลอดภัย	แผนพัฒนาหมู่บ้าน หมู่ที่ ๑๑ บ้านสันดอนมูล	กองช่าง
๑๔๘	โครงการปรับปรุงศาลากลางบ้าน หมู่ ๑๑ บ้านสันดอนมูล	เพื่อให้มีสถานที่ในการประชุม และทำกิจกรรมต่าง ๆ ของหมู่บ้าน	ปรับปรุงศาลากลางบ้าน จำนวน ๑ แห่ง			๓๕๐,๐๐๐			ปริมาณงานที่ได้ดำเนินการแล้วเสร็จและได้มาตรฐาน	ประชาชนมีส่วนร่วมในการพัฒนาหมู่บ้านมากขึ้น	แผนพัฒนาหมู่บ้าน หมู่ที่ ๑๑ บ้านสันดอนมูล	กองช่าง

รายละเอียดโครงการพัฒนา  
ที่นำมาจากแผนพัฒนาหมู่บ้านและแผนพัฒนาชุมชน  
(พ.ศ.๒๕๖๖-๒๕๗๐)  
องค์การบริหารส่วนตำบลทุ่งหัวช้าง

ก.ยุทธศาสตร์จังหวัด ย.๒ เมืองแห่งอุตสาหกรรม หัตถ อุตสาหกรรมและเศรษฐกิจสร้างสรรค์,ย.๓ เมืองแห่งเกษตรสุขภาพและเกษตรนวัตกรรมสร้างสรรค์  
ข.ยุทธศาสตร์การพัฒนาขององค์การปกครองส่วนท้องถิ่นในเขตจังหวัด ย.๒ เมืองแห่งนวัตกรรมการเกษตร อุตสาหกรรมและเศรษฐกิจสร้างสรรค์,ย.๓ เมืองแห่งคุณภาพชีวิตสุขภาวะและสิ่งแวดล้อมที่ดี  
๒. ยุทธศาสตร์ การพัฒนาระบบโครงสร้างพื้นฐาน

๒.๒ แผนงานอุตสาหกรรมและการโยธา

ที่	โครงการ	วัตถุประสงค์	เป้าหมาย (ผลผลิตของโครงการ)	งบประมาณ					ตัวชี้วัด (KPI)	ผลที่คาดว่าจะได้รับ	ที่มาของโครงการ	หน่วยงานรับผิดชอบหลัก
				๒๕๖๖ (บาท)	๒๕๖๗ (บาท)	๒๕๖๘ (บาท)	๒๕๖๙ (บาท)	๒๕๗๐ (บาท)				
๑๔๙	โครงการก่อสร้างถนนลาดยางแอสฟัลต์ติกคอนกรีต สายบ้านนายตอน หมู่ที่ ๑๑ บ้านสันดอนมูล	เพื่อให้ประชาชนสัญจรได้อย่างสะดวกและปลอดภัย	ก่อสร้างถนนลาดยางแอสฟัลต์ติกคอนกรีต กว้าง ๔ เมตร ยาว ๗๕ เมตร หนา ๐.๑๕ เมตร หรือมีพื้นที่ไม่น้อยกว่า ๓๐๐ ตารางเมตร				๑๑๖,๘๐๐		ปริมาณงานที่ก่อสร้างแล้วเสร็จ และได้มาตรฐาน	การสัญจรสะดวกและปลอดภัย	แผนพัฒนาหมู่บ้าน หมู่ที่ ๑๑ บ้านสันดอนมูล	กองช่าง
๑๕๐	โครงการก่อสร้างถนนคอนกรีตเสริมเหล็ก สายซอย นายรามจันทร์ธา หมู่ ๑๑ บ้านสันดอนมูล	เพื่อให้ประชาชนได้รับความสะดวกในการคมนาคม	ก่อสร้างถนนคอนกรีตเสริมเหล็ก กว้าง ๓ ม. ยาว ๒๐๐ เมตร หนา ๐.๑๕ เมตร ไหล่ทางลูกรัง กว้างข้างละ ๐.๒๕ เมตร หรือมีพื้นที่ผิวจราจรไม่น้อยกว่า ๖๐๐ ตารางเมตร				๓๓๓,๐๐๐		ปริมาณงานที่ก่อสร้างแล้วเสร็จ และได้มาตรฐาน	การสัญจรสะดวกและปลอดภัย	แผนพัฒนาหมู่บ้าน หมู่ที่ ๑๑ บ้านสันดอนมูล	กองช่าง

รายละเอียดโครงการพัฒนา  
ที่นำมาจากแผนพัฒนาหมู่บ้านและแผนพัฒนาชุมชน  
(พ.ศ.๒๕๖๖-๒๕๗๐)  
องค์การบริหารส่วนตำบลทุ่งหัวช้าง

แบบ ผ.๐๒/๑

ก.ยุทธศาสตร์จังหวัด ย.๒ เมืองแห่งอุตสาหกรรม หัตถ อุตสาหกรรมและเศรษฐกิจสร้างสรรค์,ย.๓ เมืองแห่งเกษตรสุขภาพและเกษตรนวัตกรรมสร้างสรรค์  
ข.ยุทธศาสตร์การพัฒนาขององค์การปกครองส่วนท้องถิ่นในเขตจังหวัด ย.๒ เมืองแห่งนวัตกรรมการเกษตร อุตสาหกรรมและเศรษฐกิจสร้างสรรค์,ย.๓ เมืองแห่งคุณภาพชีวิตสุขภาวะและสิ่งแวดล้อมที่ดี  
๒. ยุทธศาสตร์ การพัฒนาระบบโครงสร้างพื้นฐาน  
๒.๒ แผนงานอุตสาหกรรมและการโยธา

ที่	โครงการ	วัตถุประสงค์	เป้าหมาย (ผลผลิตของโครงการ)	งบประมาณ					ตัวชี้วัด (KPI)	ผลที่คาดว่าจะได้รับ	ที่มาของโครงการ	หน่วยงาน รับผิดชอบหลัก
				๒๕๖๖ (บาท)	๒๕๖๗ (บาท)	๒๕๖๘ (บาท)	๒๕๖๙ (บาท)	๒๕๗๐ (บาท)				
๑๕๑	โครงการก่อสร้างถนนคอนกรีตเสริมเหล็กสายซอย นายบุญทอง วันดู หมู่ ๑๑ บ้านสันดอนมูล	เพื่อให้ประชาชนได้รับความสะดวกในการคมนาคม	ก่อสร้างถนนคอนกรีตเสริมเหล็ก กว้าง ๓ เมตร ยาว ๑๘๕ เมตร หนา ๐.๑๕ เมตร ไหล่ทางลูกรัง กว้างข้างละ ๐.๒๕ เมตร หรือมีพื้นที่ผิวจราจรไม่น้อยกว่า ๕๕๕ ตารางเมตร				๓๐๘,๐๐๐		ปริมาณงานที่ก่อสร้างแล้วเสร็จ และได้มาตรฐาน	การสัญจรสะดวกและปลอดภัย	แผนพัฒนาหมู่บ้าน หมู่ที่ ๑๑ บ้านสันดอนมูล	กองช่าง

**รายละเอียดโครงการพัฒนา  
ที่นำมาจากแผนพัฒนาหมู่บ้านและแผนพัฒนาชุมชน  
(พ.ศ.๒๕๖๖-๒๕๗๐)  
องค์การบริหารส่วนตำบลทุ่งหัวช้าง**

แบบ ผ.๐๒/๑

ก.ยุทธศาสตร์จังหวัด ย.๒ เมืองแห่งอุตสาหกรรม หัตถ อุตสาหกรรมและเศรษฐกิจสร้างสรรค์,ย.๓ เมืองแห่งเกษตรสุขภาพและเกษตรนวัตกรรมสร้างสรรค์  
ข.ยุทธศาสตร์การพัฒนาขององค์การปกครองส่วนท้องถิ่นในเขตจังหวัด ย.๒ เมืองแห่งนวัตกรรมการเกษตร อุตสาหกรรมและเศรษฐกิจสร้างสรรค์,ย.๓ เมืองแห่งคุณภาพชีวิตสุขภาวะและสิ่งแวดล้อมที่ดี  
๒. ยุทธศาสตร์ การพัฒนาระบบโครงสร้างพื้นฐาน  
๒.๒ แผนงานอุตสาหกรรมและการโยธา

ที่	โครงการ	วัตถุประสงค์	เป้าหมาย (ผลผลิตของโครงการ)	งบประมาณ					ตัวชี้วัด (KPI)	ผลที่คาดว่าจะ ได้รับ	ที่มาของ โครงการ	หน่วยงาน รับผิดชอบหลัก
				๒๕๖๖ (บาท)	๒๕๖๗ (บาท)	๒๕๖๘ (บาท)	๒๕๖๙ (บาท)	๒๕๗๐ (บาท)				
๑๕๒	โครงการก่อสร้างถนนคอนกรีตเสริมเหล็กสายขอย นายวัฒน์ ตี๋แก้ว หมู่ ๑๑ บ้านสันดอนมูล	เพื่อให้ประชาชนได้รับความสะดวกในการคมนาคม	ก่อสร้างถนนคอนกรีตเสริมเหล็ก กว้าง ๓ เมตร ยาว ๑๒๕ เมตร หนา ๐.๑๕ เมตร ไหล่ทางลูกรัง กว้างข้างละ ๐.๒๕ เมตร หรือมีพื้นที่ผิวจราจรไม่น้อยกว่า ๓๗๕ ตารางเมตร				๒๐๘,๐๐๐		ปริมาณงานที่ก่อสร้างแล้วเสร็จ และได้มาตรฐาน	การสัญจรสะดวกและปลอดภัย	แผนพัฒนาหมู่บ้าน หมู่ที่ ๑๑ บ้านสันดอนมูล	กองช่าง
๑๕๓	โครงการก่อสร้างลานกีฬาอเนกประสงค์ หมู่ ๑๑ บ้านสันดอนมูล	เพื่อให้ประชาชนมีสถานที่ออกกำลังกายที่เหมาะสม	ก่อสร้างลานกีฬาอเนกประสงค์ จำนวน ๑ แห่ง					๑,๐๐๐,๐๐๐	ปริมาณงานที่ก่อสร้างแล้วเสร็จ และได้มาตรฐาน	ประชาชนมีสถานที่ออกกำลังกายที่เหมาะสม	แผนพัฒนาหมู่บ้าน หมู่ที่ ๑๑ บ้านสันดอนมูล	กองช่าง

รายละเอียดโครงการพัฒนา  
ที่นำมาจากแผนพัฒนาหมู่บ้านและแผนพัฒนาชุมชน  
(พ.ศ.๒๕๖๖-๒๕๗๐)

แบบ ผ.๐๒/๑

องค์การบริหารส่วนตำบลทุ่งหัวช้าง

ก.ยุทธศาสตร์จังหวัด ย.๒ เมืองแห่งอุตสาหกรรม หัตถ อุตสาหกรรมและเศรษฐกิจสร้างสรรค์,ย.๓ เมืองแห่งเกษตรสุขภาพและเกษตรนวัตกรรมสร้างสรรค์

ข.ยุทธศาสตร์การพัฒนาขององค์การปกครองส่วนท้องถิ่นในเขตจังหวัด ย.๒ เมืองแห่งนวัตกรรมการเกษตร อุตสาหกรรมและเศรษฐกิจสร้างสรรค์,ย.๓ เมืองแห่งคุณภาพชีวิตสุขภาวะและสิ่งแวดล้อมที่ดี

๒. ยุทธศาสตร์ การพัฒนาระบบโครงสร้างพื้นฐาน

๒.๒ แผนงานอุตสาหกรรมและการโยธา

ที่	โครงการ	วัตถุประสงค์	เป้าหมาย (ผลผลิตของโครงการ)	งบประมาณ					ตัวชี้วัด (KPI)	ผลที่คาดว่าจะได้รับ	ที่มาของโครงการ	หน่วยงานรับผิดชอบหลัก
				๒๕๖๖ (บาท)	๒๕๖๗ (บาท)	๒๕๖๘ (บาท)	๒๕๖๙ (บาท)	๒๕๗๐ (บาท)				
๑๕๕	โครงการก่อสร้างถนนคอนกรีตเสริมเหล็กสายซอย นายสงอสุภา หมู่ ๑๒ บ้านดอยวงค์	เพื่อให้ประชาชนสัญจรได้อย่างสะดวกและปลอดภัย	ก่อสร้างถนนคอนกรีตเสริมเหล็ก กว้าง ๔ เมตร ยาว ๒๐๐ เมตร หนา ๐.๑๕ เมตร หรือมีพื้นที่ไม่น้อยกว่า ๘๐๐ ตารางเมตร	๔๓๒,๐๐๐					ปริมาณงานที่ก่อสร้างแล้วเสร็จ และได้มาตรฐาน	การสัญจรสะดวกและปลอดภัย	แผนพัฒนาหมู่บ้าน หมู่ที่ ๑๒ บ้านดอยวงค์	กองช่าง
๑๕๕	โครงการก่อสร้างถนนคอนกรีตเสริมเหล็กสายซอย นายตีบสิบสุภา หมู่ ๑๒ บ้านดอยวงค์	เพื่อให้ประชาชนได้รับความสะดวกในการคมนาคม	ก่อสร้างถนนคอนกรีตเสริมเหล็ก กว้าง ๓ ม. ยาว ๖๐ เมตร หนา ๐.๑๕ เมตร ไหล่ทางลูกรัง กว้างข้างละ ๐.๒๕ เมตร หรือมีพื้นที่ผิวจราจรไม่น้อยกว่า ๑๘๐ ตารางเมตร	๑๐๐,๐๐๐					ปริมาณงานที่ก่อสร้างแล้วเสร็จ และได้มาตรฐาน	การสัญจรสะดวกและปลอดภัย	แผนพัฒนาหมู่บ้าน หมู่ที่ ๑๒ บ้านดอยวงค์	กองช่าง

รายละเอียดโครงการพัฒนา  
ที่นำมาจากแผนพัฒนาหมู่บ้านและแผนพัฒนาชุมชน  
(พ.ศ.๒๕๖๖-๒๕๗๐)  
องค์การบริหารส่วนตำบลทุ่งหัวช้าง

แบบ ผ.๐๒/๑

ก.ยุทธศาสตร์จังหวัด ย.๒ เมืองแห่งอุตสาหกรรม หัตถ อุตสาหกรรมและเศรษฐกิจสร้างสรรค์,ย.๓ เมืองแห่งเกษตรสุขภาพและเกษตรนวัตกรรมสร้างสรรค์  
ข.ยุทธศาสตร์การพัฒนาขององค์การปกครองส่วนท้องถิ่นในเขตจังหวัด ย.๒ เมืองแห่งนวัตกรรมการเกษตร อุตสาหกรรมและเศรษฐกิจสร้างสรรค์,ย.๓ เมืองแห่งคุณภาพชีวิตสุขภาวะและสิ่งแวดล้อมที่ดี  
๒. ยุทธศาสตร์ การพัฒนาระบบโครงสร้างพื้นฐาน

๒.๒ แผนงานอุตสาหกรรมและการโยธา

ที่	โครงการ	วัตถุประสงค์	เป้าหมาย (ผลผลิตของโครงการ)	งบประมาณ					ตัวชี้วัด (KPI)	ผลที่คาดว่าจะได้รับ	ที่มาของโครงการ	หน่วยงานรับผิดชอบหลัก
				๒๕๖๖ (บาท)	๒๕๖๗ (บาท)	๒๕๖๘ (บาท)	๒๕๖๙ (บาท)	๒๕๗๐ (บาท)				
๑๕๖	โครงการก่อสร้างถนนคอนกรีตเสริมเหล็กสายซอย นายขวัญชัย หัวอ่อน หมู่ ๑๒ บ้านดอยวงค์	เพื่อให้ประชาชนได้รับความสะดวกในการคมนาคม	ก่อสร้างถนนคอนกรีตเสริมเหล็ก กว้าง ๓ เมตร ยาว ๖๐ เมตร หนา ๐.๑๕ เมตร ไหล่ทางลูกรัง กว้างข้างละ ๐.๒๕ เมตร หรือมีพื้นที่ผิวจราจรไม่น้อยกว่า ๑๘๐ ตารางเมตร	๑๐๐,๐๐๐					ปริมาณงานที่ก่อสร้างแล้วเสร็จ และได้มาตรฐาน	การสัญจรสะดวกและปลอดภัย	แผนพัฒนาหมู่บ้าน หมู่ที่ ๑๒ บ้านดอยวงค์	กองช่าง

รายละเอียดโครงการพัฒนา  
ที่นำมาจากแผนพัฒนาหมู่บ้านและแผนพัฒนาชุมชน  
(พ.ศ.๒๕๖๖-๒๕๗๐)  
องค์การบริหารส่วนตำบลทุ่งหัวช้าง

แบบ ผ.๐๒/๑

ก.ยุทธศาสตร์จังหวัด ย.๒ เมืองแห่งอุตสาหกรรม หัตถ อุตสาหกรรมและเศรษฐกิจสร้างสรรค์,ย.๓ เมืองแห่งเกษตรสุขภาพและเกษตรนวัตกรรมสร้างสรรค์  
ข.ยุทธศาสตร์การพัฒนาขององค์การปกครองส่วนท้องถิ่นในเขตจังหวัด ย.๒ เมืองแห่งนวัตกรรมการเกษตร อุตสาหกรรมและเศรษฐกิจสร้างสรรค์,ย.๓ เมืองแห่งคุณภาพชีวิตสุขภาวะและสิ่งแวดล้อมที่ดี  
๒. ยุทธศาสตร์ การพัฒนาระบบโครงสร้างพื้นฐาน

๒.๒ แผนงานอุตสาหกรรมและการโยธา

ที่	โครงการ	วัตถุประสงค์	เป้าหมาย (ผลผลิตของโครงการ)	งบประมาณ					ตัวชี้วัด (KPI)	ผลที่คาดว่าจะได้รับ	ที่มาของโครงการ	หน่วยงานรับผิดชอบหลัก
				๒๕๖๖ (บาท)	๒๕๖๗ (บาท)	๒๕๖๘ (บาท)	๒๕๖๙ (บาท)	๒๕๗๐ (บาท)				
๑๕๗	โครงการก่อสร้างถนนคอนกรีตเสริมเหล็กสายซอย นายเผด็จ ยอดจันทร์ หมู่ ๑๒ บ้านดอยวงค์	เพื่อให้ประชาชนได้รับความสะดวกในการคมนาคม	ก่อสร้างถนนคอนกรีตเสริมเหล็ก กว้าง ๓ เมตร ยาว ๖๐ เมตร หนา ๐.๑๕ เมตร ไหล่ทางลูกรัง กว้างข้างละ ๐.๒๕ เมตร หรือมีพื้นที่ผิวจราจรไม่น้อยกว่า ๑๘๐ ตารางเมตร	๑๐๐,๐๐๐					ปริมาณงานที่ก่อสร้างแล้วเสร็จ และได้มาตรฐาน	การสัญจรสะดวกและปลอดภัย	แผนพัฒนาหมู่บ้าน หมู่ที่ ๑๒ บ้านดอยวงค์	กองช่าง

รายละเอียดโครงการพัฒนา  
ที่นำมาจากแผนพัฒนาหมู่บ้านและแผนพัฒนาชุมชน  
(พ.ศ.๒๕๖๖-๒๕๗๐)

แบบ ผ.๐๒/๑

องค์การบริหารส่วนตำบลทุ่งหัวช้าง

ก.ยุทธศาสตร์จังหวัด ย.๒ เมืองแห่งอุตสาหกรรม หัตถ อุตสาหกรรมและเศรษฐกิจสร้างสรรค์,ย.๓ เมืองแห่งเกษตรสุขภาพและเกษตรนวัตกรรมสร้างสรรค์

ข.ยุทธศาสตร์การพัฒนาขององค์การปกครองส่วนท้องถิ่นในเขตจังหวัด ย.๒ เมืองแห่งนวัตกรรมการเกษตร อุตสาหกรรมและเศรษฐกิจสร้างสรรค์,ย.๓ เมืองแห่งคุณภาพชีวิตสุขภาวะและสิ่งแวดล้อมที่ดี

๒. ยุทธศาสตร์ การพัฒนาระบบโครงสร้างพื้นฐาน

๒.๒ แผนงานอุตสาหกรรมและการโยธา

ที่	โครงการ	วัตถุประสงค์	เป้าหมาย (ผลผลิตของโครงการ)	งบประมาณ					ตัวชี้วัด (KPI)	ผลที่คาดว่าจะได้รับ	ที่มาของโครงการ	หน่วยงานรับผิดชอบหลัก
				๒๕๖๖ (บาท)	๒๕๖๗ (บาท)	๒๕๖๘ (บาท)	๒๕๖๙ (บาท)	๒๕๗๐ (บาท)				
๑๕๘	โครงการก่อสร้างถนนคอนกรีตเสริมเหล็กเข้าฌาปนสถาน หมู่ที่ ๑๒ บ้านดอยวงค์	เพื่อให้ประชาชนสัญจรได้อย่างสะดวกและปลอดภัย	ก่อสร้างถนนคอนกรีตเสริมเหล็ก กว้าง ๔ เมตร ยาว ๔๗๕ เมตร หนา ๐.๑๕ เมตร หรือมีพื้นที่ไม่น้อยกว่า ๑,๙๐๐ ตารางเมตร		๙๒๒,๐๐๐				ปริมาณงานที่ก่อสร้างแล้วเสร็จ และได้มาตรฐาน	การสัญจรสะดวกและปลอดภัย	แผนพัฒนาหมู่บ้าน หมู่ที่ ๑๒ บ้านดอยวงค์	กองช่าง
๑๕๙	โครงการก่อสร้างถนนคอนกรีตเสริมเหล็กสายขอยนายกันท์สุตา-นายจันทร์สุข อุ่นเรือน หมู่ที่ ๑๒ บ้านดอยวงค์	เพื่อให้ประชาชนสัญจรได้อย่างสะดวกและปลอดภัย	ก่อสร้างถนนคอนกรีตเสริมเหล็ก กว้าง ๔ เมตร ยาว ๔๐๐ เมตร หนา ๐.๑๕ เมตร หรือมีพื้นที่ไม่น้อยกว่า ๑,๖๐๐ ตารางเมตร		๗๗๗,๐๐๐				ปริมาณงานที่ก่อสร้างแล้วเสร็จ และได้มาตรฐาน	การสัญจรสะดวกและปลอดภัย	แผนพัฒนาหมู่บ้าน หมู่ที่ ๑๒ บ้านดอยวงค์	กองช่าง

รายละเอียดโครงการพัฒนา  
ที่นำมาจากแผนพัฒนาหมู่บ้านและแผนพัฒนาชุมชน  
(พ.ศ.๒๕๖๖-๒๕๗๐)  
องค์การบริหารส่วนตำบลทุ่งหัวช้าง

แบบ ผ.๐๒/๑

ก.ยุทธศาสตร์จังหวัด ย.๒ เมืองแห่งอุตสาหกรรม หัตถ อุตสาหกรรมและเศรษฐกิจสร้างสรรค์,ย.๓ เมืองแห่งเกษตรสุขภาพและเกษตรนวัตกรรมสร้างสรรค์

ข.ยุทธศาสตร์การพัฒนาขององค์การปกครองส่วนท้องถิ่นในเขตจังหวัด ย.๒ เมืองแห่งนวัตกรรมการเกษตร อุตสาหกรรมและเศรษฐกิจสร้างสรรค์,ย.๓ เมืองแห่งคุณภาพชีวิตสุขภาวะและสิ่งแวดล้อมที่ดี

๒. ยุทธศาสตร์ การพัฒนาระบบโครงสร้างพื้นฐาน

๒.๒ แผนงานอุตสาหกรรมและการโยธา

ที่	โครงการ	วัตถุประสงค์	เป้าหมาย (ผลผลิตของโครงการ)	งบประมาณ					ตัวชี้วัด (KPI)	ผลที่คาดว่าจะได้รับ	ที่มาของโครงการ	หน่วยงานรับผิดชอบหลัก
				๒๕๖๖ (บาท)	๒๕๖๗ (บาท)	๒๕๖๘ (บาท)	๒๕๖๙ (บาท)	๒๕๗๐ (บาท)				
๑๖๐	โครงการก่อสร้างถนนคอนกรีตเสริมเหล็ก สายซอย นางทิพย์วรรณ สุขแก้ว หมู่ ๑๒ บ้านดอยวงค์	เพื่อให้ประชาชนได้รับความสะดวกในการคมนาคม	ก่อสร้างถนนคอนกรีตเสริมเหล็ก กว้าง ๓ ม. ยาว ๑๐๐ ม. หนา ๐.๑๕ ม. ไหล่ทางลูกรัง กว้างข้างละ ๐.๒๕ เมตร หรือมีพื้นที่ผิวจราจรไม่น้อยกว่า ๓๐๐ ตารางเมตร		๑๖๗,๐๐๐				ปริมาณงานที่ก่อสร้างแล้วเสร็จ และได้มาตรฐาน	การสัญจรสะดวกและปลอดภัย	แผนพัฒนาหมู่บ้าน หมู่ที่ ๑๒ บ้านดอยวงค์	กองช่าง
๑๖๑	โครงการก่อสร้างถนนคอนกรีตเสริมเหล็ก สายซอย นางคูใจ ก้างวงค์ หมู่ ๑๒ บ้านดอยวงค์	เพื่อให้ประชาชนได้รับความสะดวกในการคมนาคม	ก่อสร้างถนนคอนกรีตเสริมเหล็ก กว้าง ๓ ม. ยาว ๑๕๐ ม. หนา ๐.๑๕ ม. ไหล่ทางลูกรัง กว้างข้างละ ๐.๒๕ เมตร หรือมีพื้นที่ผิวจราจรไม่น้อยกว่า ๔๕๐ ตารางเมตร		๒๕๐,๐๐๐				ปริมาณงานที่ก่อสร้างแล้วเสร็จ และได้มาตรฐาน	การสัญจรสะดวกและปลอดภัย	แผนพัฒนาหมู่บ้าน หมู่ที่ ๑๒ บ้านดอยวงค์	กองช่าง

**รายละเอียดโครงการพัฒนา  
ที่นำมาจากแผนพัฒนาหมู่บ้านและแผนพัฒนาชุมชน  
(พ.ศ.๒๕๖๖-๒๕๗๐)  
องค์การบริหารส่วนตำบลทุ่งหัวช้าง**

แบบ ผ.๐๒/๑

ก.ยุทธศาสตร์จังหวัด ย.๒ เมืองแห่งอุตสาหกรรม หัตถ อุตสาหกรรมและเศรษฐกิจสร้างสรรค์,ย.๓ เมืองแห่งเกษตรสุขภาพและเกษตรนวัตกรรมสร้างสรรค์  
ข.ยุทธศาสตร์การพัฒนาขององค์การปกครองส่วนท้องถิ่นในเขตจังหวัด ย.๒ เมืองแห่งนวัตกรรมการเกษตร อุตสาหกรรมและเศรษฐกิจสร้างสรรค์,ย.๓ เมืองแห่งคุณภาพชีวิตสุขภาวะและสิ่งแวดล้อมที่ดี  
๒. ยุทธศาสตร์ การพัฒนาระบบโครงสร้างพื้นฐาน

๒.๒ แผนงานอุตสาหกรรมและการโยธา

ที่	โครงการ	วัตถุประสงค์	เป้าหมาย (ผลผลิตของโครงการ)	งบประมาณ					ตัวชี้วัด (KPI)	ผลที่คาดว่าจะได้รับ	ที่มาของโครงการ	หน่วยงานรับผิดชอบหลัก
				๒๕๖๖ (บาท)	๒๕๖๗ (บาท)	๒๕๖๘ (บาท)	๒๕๖๙ (บาท)	๒๕๗๐ (บาท)				
๑๖๒	โครงการปรับปรุง ห้องน้ำศาลากลางบ้าน หมู่ ๑๒ บ้านดอยวงค์	เพื่อให้ประชาชนมี ห้องน้ำใช้อย่าง เพียงพอและเหมาะสม	ปรับปรุงห้องน้ำ จำนวน ๑ แห่ง		๕๐,๐๐๐				ปริมาณงานที่ ดำเนินการแล้ว เสร็จและได้ มาตรฐาน	ประชาชนมี ห้องน้ำใช้อย่าง เพียงพอและ เหมาะสม	แผนพัฒนา หมู่บ้าน หมู่ที่ ๑๒ บ้านดอยวงค์	กองช่าง
๑๖๓	โครงการซ่อมแซม ระบบประปาประจำ หมู่บ้าน หมู่ ๑๒ บ้านดอยวงค์	เพื่อให้ประชาชน มีน้ำอุปโภค-บริโภค ที่เพียงพอ	ซ่อมแซมระบบประปา ประจำหมู่บ้าน หมู่ ๑๒			๑๐๐,๐๐๐			ปริมาณงานที่ ซ่อมแซมแล้วเสร็จ และได้มาตรฐาน	ประชาชนมีน้ำ อุปโภค-บริโภค เพียงพอ	แผนพัฒนา หมู่บ้าน หมู่ที่ ๑๒ บ้านดอยวงค์	กองช่าง
๑๖๔	โครงการปรับปรุง ศาลากลางบ้าน หมู่ที่ ๑๒ บ้านดอยวงค์	เพื่อใช้สถานที่ในการ ประชุม และ ทำกิจกรรมต่างๆ ของ หมู่บ้าน	ปรับปรุง ซ่อมแซม ศาลาประชาคม จำนวน ๑ แห่ง			๑๕๐,๐๐๐			ปริมาณงานที่ ก่อสร้างแล้วเสร็จ และได้มาตรฐาน	ประชาชนมี ส่วนร่วมในการ พัฒนาหมู่บ้าน มากขึ้น	แผนพัฒนา หมู่บ้าน หมู่ที่ ๑๒ บ้านดอยวงค์	กองช่าง

รายละเอียดโครงการพัฒนา  
ที่นำมาจากแผนพัฒนาหมู่บ้านและแผนพัฒนาชุมชน  
(พ.ศ.๒๕๖๖-๒๕๗๐)  
องค์การบริหารส่วนตำบลทุ่งหัวช้าง

แบบ ผ.๐๒/๑

ก.ยุทธศาสตร์จังหวัด ย.๒ เมืองแห่งอุตสาหกรรม หัตถ อุตสาหกรรมและเศรษฐกิจสร้างสรรค์,ย.๓ เมืองแห่งเกษตรสุขภาพและเกษตรนวัตกรรมสร้างสรรค์

ข.ยุทธศาสตร์การพัฒนาขององค์การปกครองส่วนท้องถิ่นในเขตจังหวัด ย.๒ เมืองแห่งนวัตกรรมการเกษตร อุตสาหกรรมและเศรษฐกิจสร้างสรรค์,ย.๓ เมืองแห่งคุณภาพชีวิตสุขภาวะและสิ่งแวดล้อมที่ดี

๒. ยุทธศาสตร์ การพัฒนาระบบโครงสร้างพื้นฐาน

๒.๒ แผนงานอุตสาหกรรมและการโยธา

ที่	โครงการ	วัตถุประสงค์	เป้าหมาย (ผลผลิตของโครงการ)	งบประมาณ					ตัวชี้วัด (KPI)	ผลที่คาดว่าจะได้รับ	ที่มาของโครงการ	หน่วยงานรับผิดชอบหลัก
				๒๕๖๖ (บาท)	๒๕๖๗ (บาท)	๒๕๖๘ (บาท)	๒๕๖๙ (บาท)	๒๕๗๐ (บาท)				
๑๖๕	โครงการขุดเจาะบ่อบาดาล บ้านนายปุดเวท หัวอ่อน หมู่ ๑๒ บ้านดอยวงค์	เพื่อให้ประชาชนมีน้ำใช้เพื่อการอุปโภค-บริโภค อย่างเพียงพอ	ขุดเจาะบ่อบาดาล ขนาด Ø ๔ นิ้ว ลึก ๔๓-๑๐๐ เมตร จำนวน ๑ บ่อ			๒๕๐,๐๐๐			ปริมาณงานที่ก่อสร้างแล้วเสร็จ และได้มาตรฐาน	ประชาชนมีน้ำอุปโภค-บริโภคเพียงพอ	แผนพัฒนาหมู่บ้าน หมู่ที่ ๑๒ บ้านดอยวงค์	กองช่าง
๑๖๖	โครงการก่อสร้างฝายชะลอน้ำ ห้วยสายยาว หมู่ที่ ๑๒ บ้านดอยวงค์	เพื่อให้ประชาชนมีน้ำใช้เพื่อการเกษตรเพียงพอและสร้างความชุ่มชื้นให้พื้นที่ป่า	ก่อสร้างฝายชะลอน้ำ จำนวน ๕ จุด				๕๐,๐๐๐		ปริมาณงานที่ก่อสร้างแล้วเสร็จ และได้มาตรฐาน	ประชาชนมีน้ำใช้เพื่อการเกษตรอย่างเพียงพอและสร้างความชุ่มชื้นให้กับพื้นที่ป่า	แผนพัฒนาหมู่บ้าน หมู่ที่ ๑๒ บ้านดอยวงค์	กองช่าง

**รายละเอียดโครงการพัฒนา  
ที่นำมาจากแผนพัฒนาหมู่บ้านและแผนพัฒนาชุมชน  
(พ.ศ.๒๕๖๖-๒๕๗๐)  
องค์การบริหารส่วนตำบลทุ่งหัวช้าง**

ก.ยุทธศาสตร์จังหวัด ย.๒ เมืองแห่งอุตสาหกรรม หัตถ อุตสาหกรรมและเศรษฐกิจสร้างสรรค์,ย.๓ เมืองแห่งเกษตรสุขภาพและเกษตรนวัตกรรมสร้างสรรค์  
ข.ยุทธศาสตร์การพัฒนาขององค์การปกครองส่วนท้องถิ่นในเขตจังหวัด ย.๒ เมืองแห่งนวัตกรรมการเกษตร อุตสาหกรรมและเศรษฐกิจสร้างสรรค์,ย.๓ เมืองแห่งคุณภาพชีวิตสุขภาวะและสิ่งแวดล้อมที่ดี  
๒. ยุทธศาสตร์ การพัฒนาระบบโครงสร้างพื้นฐาน

๒.๒ แผนงานอุตสาหกรรมและการโยธา

ที่	โครงการ	วัตถุประสงค์	เป้าหมาย (ผลผลิตของโครงการ)	งบประมาณ					ตัวชี้วัด (KPI)	ผลที่คาดว่าจะได้รับ	ที่มาของโครงการ	หน่วยงานรับผิดชอบหลัก
				๒๕๖๖ (บาท)	๒๕๖๗ (บาท)	๒๕๖๘ (บาท)	๒๕๖๙ (บาท)	๒๕๗๐ (บาท)				
๑๖๗	โครงการติดตั้งไฟกิ่งสาธารณชนชอยบ้าน นายคูเอ็น อุ่นเรือน หมู่ ๑๒ บ้านดอยวงค์	เพื่อให้เกิดความส่องสว่างบนท้องถนนและเพื่อความปลอดภัยในชีวิตและทรัพย์สินของประชาชน	ติดตั้งไฟกิ่งตามแบบ/ประมาณการไฟฟ้า				๕๐,๐๐๐		ปริมาณงานที่ติดตั้งแล้วเสร็จและได้มาตรฐาน	เกิดความส่องสว่างบนท้องถนนและเพื่อความปลอดภัยในชีวิตและทรัพย์สิน	แผนพัฒนาหมู่บ้าน หมู่ที่ ๑๒ บ้านดอยวงค์	กองช่าง
๑๖๘	โครงการปรับปรุงซ่อมแซมถนนลูกรังสาย ห้วยสายยาว หมู่ ๑๒ บ้านดอยวงค์	เพื่อให้ประชาชนได้รับความสะดวกในการคมนาคม	ปรับปรุงซ่อมแซมถนนลูกรังตามแบบประมาณการ อบต.ทุ่งหัวช้าง				๑๐๐,๐๐๐		ปริมาณงานที่ปรับปรุงซ่อมแซมแล้วเสร็จและได้มาตรฐาน	การสัญจรสะดวกและปลอดภัย	แผนพัฒนาหมู่บ้าน หมู่ที่ ๑๒ บ้านดอยวงค์	กองช่าง
๑๖๙	โครงการก่อสร้างถังเก็บน้ำ หมู่ ๑๒ บ้านดอยวงค์	เพื่อให้ประชาชนมีน้ำใช้เพื่อการอุปโภค-บริโภคอย่างเพียงพอ	ก่อสร้างถังเก็บน้ำขนาด Ø ๔.๐๐ เมตร สูง ๓.๐๐ เมตร จำนวน ๑ ถัง				๑๕๐,๐๐๐		ปริมาณงานที่ก่อสร้างแล้วเสร็จและได้มาตรฐาน	ประชาชนมีน้ำใช้เพื่อการอุปโภค-บริโภคอย่างเพียงพอ	แผนพัฒนาหมู่บ้าน หมู่ที่ ๑๒ บ้านดอยวงค์	กองช่าง

รายละเอียดโครงการพัฒนา  
ที่นำมาจากแผนพัฒนาหมู่บ้านและแผนพัฒนาชุมชน  
(พ.ศ.๒๕๖๖-๒๕๗๐)  
องค์การบริหารส่วนตำบลทุ่งหัวช้าง

แบบ ผ.๐๒/๑

ก.ยุทธศาสตร์จังหวัด ย.๒ เมืองแห่งอุตสาหกรรม หัตถ อุตสาหกรรมและเศรษฐกิจสร้างสรรค์,ย.๓ เมืองแห่งเกษตรสุขภาพและเกษตรนวัตกรรมสร้างสรรค์

ข.ยุทธศาสตร์การพัฒนาขององค์การปกครองส่วนท้องถิ่นในเขตจังหวัด ย.๒ เมืองแห่งนวัตกรรมการเกษตร อุตสาหกรรมและเศรษฐกิจสร้างสรรค์,ย.๓ เมืองแห่งคุณภาพชีวิตสุขภาวะและสิ่งแวดล้อมที่ดี

๒. ยุทธศาสตร์ การพัฒนาระบบโครงสร้างพื้นฐาน

๒.๒ แผนงานอุตสาหกรรมและการโยธา

ที่	โครงการ	วัตถุประสงค์	เป้าหมาย (ผลผลิตของโครงการ)	งบประมาณ					ตัวชี้วัด (KPI)	ผลที่คาดว่าจะได้รับ	ที่มาของโครงการ	หน่วยงานรับผิดชอบหลัก
				๒๕๖๖ (บาท)	๒๕๖๗ (บาท)	๒๕๖๘ (บาท)	๒๕๖๙ (บาท)	๒๕๗๐ (บาท)				
๑๗๐	โครงการปรับปรุงซ่อมแซมถนนลูกรังสายขุนแส หมู่ ๑๒ บ้านดอยวงศ์	เพื่อให้ประชาชนได้รับความสะดวกในการคมนาคม	ปรับปรุงซ่อมแซมถนนลูกรัง ตามแบบ/ประมาณการ อบต. ทุ่งหัวช้าง				๑๕๐,๐๐๐		ปริมาณงานที่ปรับปรุงซ่อมแซมแล้วเสร็จและได้มาตรฐาน	ประชาชนได้รับการความสะดวกในการคมนาคม	แผนพัฒนาหมู่บ้าน หมู่ที่ ๑๒ บ้านดอยวงศ์	กองช่าง
๑๗๑	โครงการก่อสร้างถังเก็บน้ำคอนกรีตเสริมเหล็ก หมู่ที่ ๑๒ บ้านดอยวงศ์	เพื่อให้ประชาชนมีน้ำอุปโภค-บริโภคที่เพียงพอ	ก่อสร้างถังเก็บน้ำคอนกรีตเสริมเหล็ก จำนวน ๓ บ่อ ขนาด Ø ๔ เมตร สูง ๓ เมตร					๔๐๐,๐๐๐	ปริมาณงานที่ก่อสร้างแล้วเสร็จและได้มาตรฐาน	ประชาชนมีน้ำอุปโภค-บริโภคเพียงพอ	แผนพัฒนาหมู่บ้าน หมู่ที่ ๑๒ บ้านดอยวงศ์	กองช่าง

**รายละเอียดโครงการพัฒนา  
ที่นำมาจากแผนพัฒนาหมู่บ้านและแผนพัฒนาชุมชน  
(พ.ศ.๒๕๖๖-๒๕๗๐)  
องค์การบริหารส่วนตำบลทุ่งหัวช้าง**

แบบ ผ.๐๒/๑

ก.ยุทธศาสตร์จังหวัด ย.๒ เมืองแห่งอุตสาหกรรม หัตถ อุตสาหกรรมและเศรษฐกิจสร้างสรรค์,ย.๓ เมืองแห่งเกษตรสุขภาพและเกษตรนวัตกรรมสร้างสรรค์  
ข.ยุทธศาสตร์การพัฒนาขององค์การปกครองส่วนท้องถิ่นในเขตจังหวัด ย.๒ เมืองแห่งนวัตกรรมการเกษตร อุตสาหกรรมและเศรษฐกิจสร้างสรรค์,ย.๓ เมืองแห่งคุณภาพชีวิตสุขภาวะและสิ่งแวดล้อมที่ดี  
๒. ยุทธศาสตร์ การพัฒนาระบบโครงสร้างพื้นฐาน

๒.๒ แผนงานอุตสาหกรรมและการโยธา

ที่	โครงการ	วัตถุประสงค์	เป้าหมาย (ผลผลิตของโครงการ)	งบประมาณ					ตัวชี้วัด (KPI)	ผลที่คาดว่าจะได้รับ	ที่มาของโครงการ	หน่วยงานรับผิดชอบหลัก
				๒๕๖๖ (บาท)	๒๕๖๗ (บาท)	๒๕๖๘ (บาท)	๒๕๖๙ (บาท)	๒๕๗๐ (บาท)				
๑๗๒	โครงการก่อสร้างอ่างกักเก็บน้ำสำหรับอุปโภค-บริโภค หมู่ที่ ๑๒ บ้านดอยวงค์	เพื่อให้ประชาชนมีแหล่งกักเก็บน้ำสำหรับการอุปโภค-บริโภค อย่างทั่วถึงและเพียงพอ	ก่อสร้างอ่างกักเก็บน้ำ (ตามแบบ/ประมาณการ อบต.ทุ่งหัวช้าง)					๑๐,๒๐๐,๐๐๐	ปริมาณงานที่ก่อสร้างแล้วเสร็จและได้มาตรฐาน	ประชาชนมีน้ำอุปโภค-บริโภคเพียงพอ	แผนพัฒนาหมู่บ้าน หมู่ที่ ๑๒ บ้านดอยวงค์	กองช่าง
๑๗๓	โครงการก่อสร้างคลองส่งน้ำคอนกรีตเสริมเหล็ก ห้วยมะขาม หมู่ ๑๒ บ้านดอยวงค์	ให้ประชาชนมีน้ำเพื่อการเกษตรอย่างเพียงพอ	ดำเนินการก่อสร้างคลองส่งน้ำ กว้าง ๑ เมตร ลึก ๑ เมตร ยาว ๕๐๐ เมตร					๑,๙๘๐,๐๐๐	ปริมาณงานที่ก่อสร้างแล้วเสร็จและได้มาตรฐาน	ประชาชนมีน้ำเพื่อการเกษตรอย่างเพียงพอ	แผนพัฒนาหมู่บ้าน หมู่ที่ ๑๒ บ้านดอยวงค์	กองช่าง
รวมจำนวนโครงการแผนงานอุตสาหกรรมและการโยธา				๕๓	๓๑	๓๔	๒๙	๒๖				
รวมงบประมาณแผนงานอุตสาหกรรมและการโยธา				๑๙,๑๖๔,๔๓๔	๑๓,๓๓๖,๔๓๓	๑๔,๓๑๘,๔๓๒	๒๗,๙๖๙,๒๓๑	๓๙,๙๙๗,๔๓๐				

รายละเอียดโครงการพัฒนา  
ที่นำมาจากแผนพัฒนาหมู่บ้านและแผนพัฒนาชุมชน  
(พ.ศ.๒๕๖๖-๒๕๗๐)  
องค์การบริหารส่วนตำบลทุ่งหัวช้าง

แบบ ผ.๐๒/๑

ก.ยุทธศาสตร์จังหวัด ย.๔ เมืองแห่งความมั่นคง มั่งคั่ง ยั่งยืน

ข.ยุทธศาสตร์การพัฒนาขององค์กรปกครองส่วนท้องถิ่นในเขตจังหวัด ย.๓ เมืองแห่งคุณภาพชีวิต สุขภาวะและสิ่งแวดล้อมที่ดี ,ย.๔ เมืองแห่งภูมิปัญญาและการเรียนรู้ตลอดชีวิต

๔. ยุทธศาสตร์ การพัฒนาด้านการศึกษา การกีฬา ศาสนาศิลปวัฒนธรรมและภูมิปัญญาท้องถิ่น

๔.๑ แผนงานการศาสนาวัฒนธรรมและนันทนาการ

ที่	โครงการ	วัตถุประสงค์	เป้าหมาย (ผลผลิตของโครงการ)	งบประมาณ					ตัวชี้วัด (KPI)	ผลที่คาดว่าจะ ได้รับ	ที่มาของ โครงการ	หน่วยงาน รับผิดชอบหลัก
				๒๕๖๖ (บาท)	๒๕๖๗ (บาท)	๒๕๖๘ (บาท)	๒๕๖๙ (บาท)	๒๕๗๐ (บาท)				
๑	โครงการสืบชะตา ใจบ้านหมู่ที่ ๔ บ้านหัวช้าง	เพื่ออนุรักษ์ประเพณี วัฒนธรรมท้องถิ่น	ประชาชนบ้านหัวช้าง จำนวน ๕๐๐ คน	๑๐,๐๐๐	๑๐,๐๐๐	๑๐,๐๐๐	๑๐,๐๐๐	๗,๐๐๐	จำนวนผู้เข้าร่วม โครงการ ร้อยละ ๘๐ ของกลุ่ม เป้าหมาย มีความ พึงพอใจมาก	มีการอนุรักษ์ ประเพณี วัฒนธรรม ท้องถิ่นสืบต่อไป	หมู่ที่ ๔ บ้านหัวช้าง	คณะกรรมการ หมู่บ้าน หมู่ที่ ๔ บ้านหัวช้าง
๒	โครงการส่งเสริม ประเพณีสงกรานต์ พระธาตุดอยงวางคำ	เพื่ออนุรักษ์ประเพณี วัฒนธรรมท้องถิ่น	ประชาชน บ้านโป่งแดง จำนวน ๕๐๐ คน	๑๐,๐๐๐	๑๐,๐๐๐	๑๐,๐๐๐	๑๐,๐๐๐	๑๐,๐๐๐	จำนวนผู้เข้าร่วม โครงการ ร้อยละ ๘๐ ของกลุ่ม เป้าหมาย มีความ พึงพอใจมาก	มีการอนุรักษ์ ประเพณี วัฒนธรรม ท้องถิ่นสืบต่อไป	หมู่ที่ ๕ บ้านโป่งแดง	คณะกรรมการ หมู่บ้าน หมู่ที่ ๕ บ้านโป่งแดง
๓	โครงการส่งเสริม ประเพณีสงกรานต์ วัดแม่ปิ่นแดง	เพื่ออนุรักษ์ประเพณี วัฒนธรรมท้องถิ่น	ประชาชน บ้านแม่ปิ่นแดง จำนวน ๕๐๐ คน	๑๐,๐๐๐	๑๐,๐๐๐	๑๐,๐๐๐	๑๐,๐๐๐	๑๐,๐๐๐	จำนวนผู้เข้าร่วม โครงการ ร้อยละ ๘๐ ของกลุ่ม เป้าหมาย มีความ พึงพอใจมาก	มีการอนุรักษ์ ประเพณี วัฒนธรรม ท้องถิ่นสืบต่อไป	หมู่ที่ ๖ บ้านแม่ปิ่นแดง	คณะกรรมการ หมู่บ้าน หมู่ที่ ๖ บ้านแม่ปิ่นแดง

รายละเอียดโครงการพัฒนา  
ที่นำมาจากแผนพัฒนาหมู่บ้านและแผนพัฒนาชุมชน  
(พ.ศ.๒๕๖๖-๒๕๗๐)  
องค์การบริหารส่วนตำบลทุ่งหัวช้าง

แบบ ผ.๐๒/๑

ก.ยุทธศาสตร์จังหวัด ย.๔ เมืองแห่งความมั่นคง มั่งคั่ง ยั่งยืน

ข.ยุทธศาสตร์การพัฒนาขององค์กรปกครองส่วนท้องถิ่นในเขตจังหวัด ย.๓ เมืองแห่งคุณภาพชีวิต สุขภาวะและสิ่งแวดล้อมที่ดี ,ย.๔ เมืองแห่งภูมิปัญญาและการเรียนรู้ตลอดชีวิต

๔. ยุทธศาสตร์ การพัฒนาด้านการศึกษา การกีฬา ศาสนาศิลปวัฒนธรรมและภูมิปัญญาท้องถิ่น

๔.๑ แผนงานการศาสนาวัฒนธรรมและนันทนาการ

ที่	โครงการ	วัตถุประสงค์	เป้าหมาย (ผลผลิตของโครงการ)	งบประมาณ					ตัวชี้วัด (KPI)	ผลที่คาดว่าจะได้รับ	ที่มาของโครงการ	หน่วยงานรับผิดชอบหลัก
				๒๕๖๖ (บาท)	๒๕๖๗ (บาท)	๒๕๖๘ (บาท)	๒๕๖๙ (บาท)	๒๕๗๐ (บาท)				
๔	โครงการส่งเสริมประเพณีสงกรานต์พระเจ้าตนหลวงดอยตุงชาววา	เพื่ออนุรักษ์ประเพณีวัฒนธรรมท้องถิ่น	ประชาชนจำนวน ๕๐๐ คน	๑๐,๐๐๐	๑๐,๐๐๐	๑๐,๐๐๐	๑๐,๐๐๐	๑๐,๐๐๐	จำนวนผู้เข้าร่วมโครงการ ร้อยละ ๘๐ ของกลุ่มเป้าหมาย	มีการอนุรักษ์ประเพณีวัฒนธรรมท้องถิ่นสืบต่อไป	หมู่ที่ ๗ บ้านสัญชัย	คณะกรรมการหมู่บ้าน หมู่ที่ ๗ บ้านสัญชัย
๕	โครงการส่งเสริมประเพณีสงกรานต์กิวครุบาขาวปี	เพื่ออนุรักษ์ประเพณีวัฒนธรรมท้องถิ่น	ประชาชนจำนวน ๕๐๐ คน	๑๐,๐๐๐	๑๐,๐๐๐	๑๐,๐๐๐	๑๐,๐๐๐	๑๐,๐๐๐	จำนวนผู้เข้าร่วมโครงการ ร้อยละ ๘๐ ของกลุ่มเป้าหมาย	มีการอนุรักษ์ประเพณีวัฒนธรรมท้องถิ่นสืบต่อไป	หมู่ที่ ๙ บ้านดง	คณะกรรมการหมู่บ้าน หมู่ที่ ๙ บ้านดง
๖	โครงการส่งเสริมประเพณีสงกรานต์หนองผำ	เพื่ออนุรักษ์ประเพณีวัฒนธรรมท้องถิ่น	ประชาชนจำนวน ๕๐๐ คน	๑๐,๐๐๐	๑๐,๐๐๐	๑๐,๐๐๐	๑๐,๐๐๐	๑๐,๐๐๐	จำนวนผู้เข้าร่วมโครงการ ร้อยละ ๘๐ ของกลุ่มเป้าหมาย	มีการอนุรักษ์ประเพณีวัฒนธรรมท้องถิ่นสืบต่อไป	หมู่ที่ ๑๐ บ้านหนองผำ	คณะกรรมการหมู่บ้าน หมู่ที่ ๑๐ บ้านหนองผำ

**รายละเอียดโครงการพัฒนา  
ที่นำมาจากแผนพัฒนาหมู่บ้านและแผนพัฒนาชุมชน  
(พ.ศ.๒๕๖๖-๒๕๗๐)  
องค์การบริหารส่วนตำบลทุ่งหัวช้าง**

แบบ ผ.๐๒/๑

ก.ยุทธศาสตร์จังหวัด ย.๔ เมืองแห่งความมั่นคง มั่งคั่ง ยั่งยืน

ข.ยุทธศาสตร์การพัฒนาขององค์กรปกครองส่วนท้องถิ่นในเขตจังหวัด ย.๓ เมืองแห่งคุณภาพชีวิต สุขภาวะและสิ่งแวดล้อมที่ดี ,ย.๔ เมืองแห่งภูมิปัญญาและการเรียนรู้ตลอดชีวิต

๔. ยุทธศาสตร์ การพัฒนาด้านการศึกษา การกีฬา ศาสนาศิลปวัฒนธรรมและภูมิปัญญาท้องถิ่น

๔.๑ แผนงานการศาสนาวัฒนธรรมและนันทนาการ

ที่	โครงการ	วัตถุประสงค์	เป้าหมาย (ผลผลิตของโครงการ)	งบประมาณ					ตัวชี้วัด (KPI)	ผลที่คาดว่าจะได้รับ	ที่มาของโครงการ	หน่วยงาน รับผิดชอบหลัก
				๒๕๖๖ (บาท)	๒๕๖๗ (บาท)	๒๕๖๘ (บาท)	๒๕๖๙ (บาท)	๒๕๗๐ (บาท)				
๗	โครงการส่งเสริมประเพณีสงกรานต์ พระธาตุดอยพระบาท ตีนนก	เพื่ออนุรักษ์ประเพณีวัฒนธรรมท้องถิ่น	ประชาชน จำนวน ๕๐๐ คน	๑๐,๐๐๐	๑๐,๐๐๐	๑๐,๐๐๐	๑๐,๐๐๐	๑๐,๐๐๐	จำนวนผู้เข้าร่วมโครงการ ร้อยละ ๘๐ ของกลุ่มเป้าหมาย	มีการอนุรักษ์ประเพณีวัฒนธรรมท้องถิ่นสืบต่อไป	หมู่ที่ ๑๑ บ้านสันดอนมูล	คณะกรรมการหมู่บ้าน หมู่ที่ ๑๑ บ้านสันดอนมูล
๘	โครงการส่งเสริมประเพณีสงกรานต์ พระธาตุวัดม่วงคำ	เพื่ออนุรักษ์ประเพณีวัฒนธรรมท้องถิ่น	ประชาชน จำนวน ๕๐๐ คน	๑๐,๐๐๐	๑๐,๐๐๐	๑๐,๐๐๐	๑๐,๐๐๐	๑๐,๐๐๐	จำนวนผู้เข้าร่วมโครงการ ร้อยละ ๘๐ ของกลุ่มเป้าหมาย	มีการอนุรักษ์ประเพณีวัฒนธรรมท้องถิ่นสืบต่อไป	หมู่ที่ ๑๒ บ้านดอยวงค์	คณะกรรมการหมู่บ้าน หมู่ที่ ๑๒ บ้านดอยวงค์
รวมจำนวนโครงการแผนงานการศาสนาวัฒนธรรมและนันทนาการ				๘	๘	๘	๘	๘				
รวมงบประมาณแผนงานการศาสนาวัฒนธรรมและนันทนาการ				๘๐,๐๐๐	๘๐,๐๐๐	๘๐,๐๐๐	๘๐,๐๐๐	๘๐,๐๐๐	๗๗,๐๐๐			
รวมจำนวนโครงการทั้งหมด				๖๒	๓๙	๔๓	๓๙	๒๐				
รวมงบประมาณทั้งหมด				๑๙,๗๔๔,๔๓๔	๑๓,๑๑๖,๔๓๓	๑๔,๖๙๘,๔๓๒	๒๘,๖๔๙,๒๓๑	๔๑,๕๗๔,๔๓๐				

**รายละเอียดโครงการพัฒนา**  
**แผนพัฒนาท้องถิ่น (๒๕๖๖ - ๒๕๗๐)**  
**สำหรับ โครงการที่เกินศักยภาพขององค์กรปกครองส่วนท้องถิ่นที่ใช้สำหรับประสานแผนพัฒนาท้องถิ่น**  
**องค์การบริหารส่วนตำบลทุ่งหัวช้าง**

ก.ยุทธศาสตร์จังหวัด ย.๒ เมืองแห่งอุตสาหกรรม หัตถ อุตสาหกรรมและเศรษฐกิจสร้างสรรค์,ย.๓ เมืองแห่งเกษตรสุขภาพและเกษตรนวัตกรรมสร้างสรรค์  
ข.ยุทธศาสตร์การพัฒนาขององค์กรปกครองส่วนท้องถิ่นในเขตจังหวัด ย.๒ เมืองแห่งนวัตกรรมการเกษตร อุตสาหกรรมและเศรษฐกิจสร้างสรรค์,ย.๓ เมืองแห่งคุณภาพชีวิตสุขภาวะและสิ่งแวดล้อมที่ดี  
๒. ยุทธศาสตร์ การพัฒนาระบบโครงสร้างพื้นฐาน  
๒.๑ แผนงานอุตสาหกรรมและการโยธา

ที่	โครงการ	วัตถุประสงค์	เป้าหมาย (ผลผลิตของโครงการ)	งบประมาณ					ตัวชี้วัด (KPI)	ผลที่คาดว่าจะได้รับ	หน่วยงาน ที่จะขอ ประสาน
				๒๕๖๖ (บาท)	๒๕๖๗ (บาท)	๒๕๖๘ (บาท)	๒๕๖๙ (บาท)	๒๕๗๐ (บาท)			
๑	โครงการลาดยางถนน แอสฟัลต์ติกคอนกรีต สายสัญชัย - โป่งแดง หมู่ ๗ ,หมู่ ๕	เพื่อให้ประชาชนสัญจรได้ อย่างสะดวกและปลอดภัย	ลาดยางถนน แอสฟัลต์ติกคอนกรีต กว้าง ๖ เมตร ยาว ๕๔๕ เมตร หนา ๐.๐๕ เมตร หรือมีพื้นที่ไม่น้อยกว่า ๓,๒๗๐ ตารางเมตร	๑,๒๖๒,๐๐๐					ปริมาณงาน ที่ก่อสร้าง แล้วเสร็จและ ได้มาตรฐาน	การสัญจรสะดวกและ ปลอดภัย	อบจ.ลำพูน
๒	โครงการก่อสร้าง คลองส่งน้ำทุ่งธาตุ หมู่ ๑๑ บ้านสันดอนมูล	เพื่อให้ประชาชนมีน้ำใช้ เพื่อการเกษตรอย่าง เพียงพอ	ก่อสร้างคลองส่งน้ำ ทุ่งธาตุ กว้าง ๑ เมตร ลึก ๑ เมตร ยาว ๕๐๐ เมตร	๑,๙๘๐,๐๐๐					ปริมาณงาน ที่ก่อสร้าง แล้วเสร็จและ ได้มาตรฐาน	ประชาชนมีน้ำใช้เพื่อ การเกษตรอย่างเพียงพอ	อบจ.ลำพูน

รายละเอียดโครงการพัฒนา  
แผนพัฒนาท้องถิ่น (๒๕๖๖ - ๒๕๗๐)  
สำหรับ โครงการที่เกี่วข้องกับขององค์กรปกครองส่วนท้องถิ่นที่ใช้สำหรับประสานแผนพัฒนาท้องถิ่น  
องค์การบริหารส่วนตำบลทุ่งหัวช้าง

ก.ยุทธศาสตร์จังหวัด ย.๒ เมืองแห่งอุตสาหกรรม หัตถ อุตสาหกรรมและเศรษฐกิจสร้างสรรค์,ย.๓ เมืองแห่งเกษตรสุขภาพและเกษตรนวัตกรรมสร้างสรรค์  
ข.ยุทธศาสตร์การพัฒนาขององค์กรปกครองส่วนท้องถิ่นในเขตจังหวัด ย.๒ เมืองแห่งนวัตกรรมการเกษตร อุตสาหกรรมและเศรษฐกิจสร้างสรรค์,ย.๓ เมืองแห่งคุณภาพชีวิตสุขภาวะและสิ่งแวดล้อมที่ดี  
มนาระบบโครงสร้างพื้นฐาน

๒.๑ แผนงานอุตสาหกรรมและการโยธา

ที่	โครงการ	วัตถุประสงค์	เป้าหมาย (ผลผลิตของโครงการ)	งบประมาณ					ตัวชี้วัด (KPI)	ผลที่คาดว่าจะได้รับ	หน่วยงาน ที่จะขอ ประสาน
				๒๕๖๖ (บาท)	๒๕๖๗ (บาท)	๒๕๖๘ (บาท)	๒๕๖๙ (บาท)	๒๕๗๐ (บาท)			
๓	โครงการก่อสร้างถนนคอนกรีตเสริมเหล็ก สายซอย ทุ่งธาตุ ลพ.ก.๔๑๐๓๓ หมู่ ๑๑ บ้านสันดอนมูล	เพื่อให้ประชาชนสัญจรได้อย่างสะดวกและปลอดภัย	ก่อสร้างถนนคอนกรีตเสริมเหล็ก สายซอย ทุ่งธาตุ กว้าง ๓ เมตร ยาว ๖๐๐ เมตร หนา ๐.๑๕ เมตร ไหล่ทางลูกรัง กว้างข้างละ ๐.๒๕ เมตร หรือมีพื้นที่ผิวจราจรไม่น้อยกว่า ๑,๘๐๐ เมตร	๑,๐๑๙,๐๐๐					ปริมาณงานที่ก่อสร้างแล้วเสร็จและได้มาตรฐาน	ประชาชนมีถนนเพื่อการสัญจรได้อย่างสะดวกและปลอดภัย	อบจ.ลำพูน

รายละเอียดโครงการพัฒนา  
แผนพัฒนาท้องถิ่น (พ.ศ.๒๕๖๖ - ๒๕๗๐)  
องค์การบริหารส่วนตำบลทุ่งหัวช้าง

ก.ยุทธศาสตร์จังหวัด ย.๒ เมืองแห่งอุตสาหกรรม หัตถ อุตสาหกรรมและเศรษฐกิจสร้างสรรค์,ย.๓ เมืองแห่งเกษตรสุขภาพและเกษตรนวัตกรรมสร้างสรรค์  
ข.ยุทธศาสตร์การพัฒนาขององค์การปกครองส่วนท้องถิ่นในเขตจังหวัด ย.๒ เมืองแห่งนวัตกรรมการเกษตร อุตสาหกรรมและเศรษฐกิจสร้างสรรค์,ย.๓ เมืองแห่งคุณภาพชีวิตสุขภาวะและสิ่งแวดล้อมที่ดี

๒. ยุทธศาสตร์ การพัฒนาระบบโครงสร้างพื้นฐาน

๒.๒ แผนงานอุตสาหกรรมและการโยธา

ที่	โครงการ	วัตถุประสงค์	เป้าหมาย (ผลผลิตของโครงการ)	งบประมาณ					ตัวชี้วัด (KPI)	ผลที่คาดว่าจะได้รับ	หน่วยงาน รับผิดชอบหลัก
				๒๕๖๖ (บาท)	๒๕๖๗ (บาท)	๒๕๖๘ (บาท)	๒๕๖๙ (บาท)	๒๕๗๐ (บาท)			
๔	โครงการก่อสร้างถนนคอนกรีตเสริมเหล็กสายซอย นายบุญสม เปี้ยแดง ลพ.ก.๔๑๐๗๑ หมู่ที่ ๑๑ บ้านสันดอนมูล	เพื่อให้ประชาชนสัญจรได้อย่างสะดวกและปลอดภัย	ก่อสร้างถนนคอนกรีตเสริมเหล็กขนาดกว้าง ๓ เมตร ยาว ๖๕๐ เมตร หนา ๐.๑๕ เมตร ไหล่ทางลูกรังกว้างข้างละ ๐.๒๕ เมตร หรือมีพื้นที่ผิวจราจรไม่น้อยกว่า ๑,๙๕๐ ตารางเมตร	๑,๑๐๓,๐๐๐					ปริมาณงานที่ก่อสร้างแล้วเสร็จ และได้มาตรฐาน	การสัญจรสะดวกและปลอดภัย	อบจ. ลำพูน

รายละเอียดโครงการพัฒนา  
แผนพัฒนาท้องถิ่น (พ.ศ.๒๕๖๖ - ๒๕๗๐)  
องค์การบริหารส่วนตำบลทุ่งหัวช้าง

ก.ยุทธศาสตร์จังหวัด ย.๒ เมืองแห่งอุตสาหกรรม หัตถ อุตสาหกรรมและเศรษฐกิจสร้างสรรค์,ย.๓ เมืองแห่งเกษตรสุขภาพและเกษตรนวัตกรรมสร้างสรรค์  
ข.ยุทธศาสตร์การพัฒนาขององค์การปกครองส่วนท้องถิ่นในเขตจังหวัด ย.๒ เมืองแห่งนวัตกรรมการเกษตร อุตสาหกรรมและเศรษฐกิจสร้างสรรค์,ย.๓ เมืองแห่งคุณภาพชีวิตสุขภาพและสิ่งแวดล้อมที่ดี

๒. ยุทธศาสตร์ การพัฒนาระบบโครงสร้างพื้นฐาน

๒.๒ แผนงานอุตสาหกรรมและการโยธา

ที่	โครงการ	วัตถุประสงค์	เป้าหมาย (ผลผลิตของโครงการ)	งบประมาณ					ตัวชี้วัด (KPI)	ผลที่คาดว่าจะได้รับ	หน่วยงาน รับผิดชอบหลัก
				๒๕๖๖ (บาท)	๒๕๖๗ (บาท)	๒๕๖๘ (บาท)	๒๕๖๙ (บาท)	๒๕๗๐ (บาท)			
๕	โครงการก่อสร้างถนนคอนกรีตเสริมเหล็กสายซอย ศูนย์การศึกษาพิเศษ ลพ.ก.๔๑๐๕๑ หมู่ที่ ๕ บ้านโป่งแดง	เพื่อให้ประชาชนสัญจรได้อย่างสะดวกและปลอดภัย	ก่อสร้างถนนคอนกรีตเสริมเหล็กขนาดกว้าง ๔ เมตร ยาว ๔๘๐ เมตร หนา ๐.๑๕ เมตร ไหล่ทางลูกรังกว้างข้างละ ๐.๒๕ เมตร หรือมีพื้นที่ผิวจราจรไม่น้อยกว่า ๑,๙๘๐ ตารางเมตร	๑,๐๘๑,๐๐๐					ปริมาณงานที่ก่อสร้างแล้วเสร็จ และได้มาตรฐาน	การสัญจรสะดวกและปลอดภัย	อบจ. ลำพูน

รายละเอียดโครงการพัฒนา  
แผนพัฒนาท้องถิ่น (พ.ศ.๒๕๖๖ - ๒๕๗๐)  
องค์การบริหารส่วนตำบลทุ่งหัวช้าง

ก.ยุทธศาสตร์จังหวัด ย.๒ เมืองแห่งอุตสาหกรรม หัตถ อุตสาหกรรมและเศรษฐกิจสร้างสรรค์,ย.๓ เมืองแห่งเกษตรสุขภาพและเกษตรนวัตกรรมสร้างสรรค์  
ข.ยุทธศาสตร์การพัฒนาขององค์การปกครองส่วนท้องถิ่นในเขตจังหวัด ย.๒ เมืองแห่งนวัตกรรมการเกษตร อุตสาหกรรมและเศรษฐกิจสร้างสรรค์,ย.๓ เมืองแห่งคุณภาพชีวิตสุขภาพและสิ่งแวดล้อมที่ดี

๒. ยุทธศาสตร์ การพัฒนาระบบโครงสร้างพื้นฐาน

๒.๒ แผนงานอุตสาหกรรมและการโยธา

ที่	โครงการ	วัตถุประสงค์	เป้าหมาย (ผลผลิตของโครงการ)	งบประมาณ					ตัวชี้วัด (KPI)	ผลที่คาดว่าจะได้รับ	หน่วยงาน รับผิดชอบหลัก
				๒๕๖๖ (บาท)	๒๕๖๗ (บาท)	๒๕๖๘ (บาท)	๒๕๖๙ (บาท)	๒๕๗๐ (บาท)			
๖	โครงการก่อสร้างถนนคอนกรีตเสริมเหล็กสายซอย หัวขแคลง ซอย ๑ ลพ.ก.๔๑๐๓๕ หมู่ที่ ๕ บ้านโป่งแดง	เพื่อให้ประชาชนสัญจรได้อย่างสะดวกและปลอดภัย	ก่อสร้างถนนคอนกรีตเสริมเหล็กขนาดกว้าง ๔ เมตร ยาว ๖๐๐ เมตร หนา ๐.๑๕ เมตร ไหล่ทางลูกรังกว้างข้างละ ๐.๒๕ เมตร หรือมีพื้นที่ผิวจราจรไม่น้อยกว่า ๒,๔๐๐ ตารางเมตร	๑,๓๕๒,๐๐๐					ปริมาณงานที่ก่อสร้างแล้วเสร็จ และได้มาตรฐาน	การสัญจรสะดวกและปลอดภัย	อบจ. ลำพูน

รายละเอียดโครงการพัฒนา  
แผนพัฒนาท้องถิ่น (พ.ศ.๒๕๖๖ - ๒๕๗๐)  
องค์การบริหารส่วนตำบลทุ่งหัวช้าง

แบบ ผ.๑๒

ก.ยุทธศาสตร์จังหวัด ย.๒ เมืองแห่งอุตสาหกรรม หัตถ อุตสาหกรรมและเศรษฐกิจสร้างสรรค์,ย.๓ เมืองแห่งเกษตรสุขภาพและเกษตรนวัตกรรมสร้างสรรค์  
ข.ยุทธศาสตร์การพัฒนาขององค์กรปกครองส่วนท้องถิ่นในเขตจังหวัด ย.๒ เมืองแห่งนวัตกรรมการเกษตร อุตสาหกรรมและเศรษฐกิจสร้างสรรค์,ย.๓ เมืองแห่งคุณภาพชีวิตสุขภาวะและสิ่งแวดล้อมที่ดี  
๒. ยุทธศาสตร์ การพัฒนาระบบโครงสร้างพื้นฐาน  
๒.๒ แผนงานอุตสาหกรรมและการโยธา

ที่	โครงการ	วัตถุประสงค์	เป้าหมาย (ผลผลิตของโครงการ)	งบประมาณ					ตัวชี้วัด (KPI)	ผลที่คาดว่าจะได้รับ	หน่วยงาน รับผิดชอบหลัก
				๒๕๖๖ (บาท)	๒๕๖๗ (บาท)	๒๕๖๘ (บาท)	๒๕๖๙ (บาท)	๒๕๗๐ (บาท)			
๗	โครงการก่อสร้างถนนคอนกรีตเสริมเหล็กสายซอย ทุ่งหนองบัว ลพ.ก.๔๑๐๓๒ หมู่ที่ ๕ บ้านโป่งแดง	เพื่อให้ประชาชนสัญจรได้อย่างสะดวกและปลอดภัย	ก่อสร้างถนนคอนกรีตเสริมเหล็กขนาดกว้าง ๔ เมตร ยาว ๘๐๐ เมตร หนา ๐.๑๕ เมตร ไหล่ทางลูกรังกว้างข้างละ ๐.๒๕ เมตร หรือมีพื้นที่ผิวจราจรไม่น้อยกว่า ๓,๒๐๐ ตารางเมตร	๑,๘๐๓,๐๐๐					ปริมาณงานที่ก่อสร้างแล้วเสร็จและได้มาตรฐาน	การสัญจรสะดวกและปลอดภัย	อบจ. ลำพูน

รายละเอียดโครงการพัฒนา  
แผนพัฒนาท้องถิ่น (พ.ศ.๒๕๖๖ - ๒๕๗๐)  
องค์การบริหารส่วนตำบลทุ่งหัวช้าง

แบบ ผ.๐๒

ก.ยุทธศาสตร์จังหวัด ย.๒ เมืองแห่งอุตสาหกรรม หัตถ อุตสาหกรรมและเศรษฐกิจสร้างสรรค์,ย.๓ เมืองแห่งเกษตรสุขภาพและเกษตรนวัตกรรมสร้างสรรค์  
ข.ยุทธศาสตร์การพัฒนาขององค์กรปกครองส่วนท้องถิ่นในเขตจังหวัด ย.๒ เมืองแห่งนวัตกรรมการเกษตร อุตสาหกรรมและเศรษฐกิจสร้างสรรค์,ย.๓ เมืองแห่งคุณภาพชีวิตสุขภาวะและสิ่งแวดล้อมที่ดี  
๒. ยุทธศาสตร์ การพัฒนาระบบโครงสร้างพื้นฐาน  
๒.๒ แผนงานอุตสาหกรรมและการโยธา

ที่	โครงการ	วัตถุประสงค์	เป้าหมาย (ผลผลิตของโครงการ)	งบประมาณ					ตัวชี้วัด (KPI)	ผลที่คาดว่าจะได้รับ	หน่วยงาน รับผิดชอบหลัก
				๒๕๖๖ (บาท)	๒๕๖๗ (บาท)	๒๕๖๘ (บาท)	๒๕๖๙ (บาท)	๒๕๗๐ (บาท)			
๘	โครงการก่อสร้างถนนคอนกรีตเสริมเหล็กสายบ้านศรีบุญเรือง ลพ.ก.๔๑๐๒๔ หมู่ที่ ๖ บ้านแม่ปิ่นแดง	เพื่อให้ประชาชนสัญจรได้อย่างสะดวกและปลอดภัย	ก่อสร้างถนนคอนกรีตเสริมเหล็กขนาดกว้าง ๕ เมตร ยาว ๔๖๕ เมตร หนา ๐.๑๕ เมตร ไหล่ทางลูกรังกว้างข้างละ ๐.๒๕ เมตร หรือมีพื้นที่ผิวจราจรไม่น้อยกว่า ๒,๓๒๕ ตารางเมตร	๑,๒๙๒,๐๐๐					ปริมาณงานที่ก่อสร้างแล้วเสร็จ และได้มาตรฐาน	การสัญจรสะดวกและปลอดภัย	อบจ. ลำพูน

รายละเอียดโครงการพัฒนา  
แผนพัฒนาท้องถิ่น (พ.ศ.๒๕๖๖ - ๒๕๗๐)  
องค์การบริหารส่วนตำบลทุ่งหัวช้าง

ก.ยุทธศาสตร์จังหวัด ย.๒ เมืองแห่งอุตสาหกรรม หัตถ อุตสาหกรรมและเศรษฐกิจสร้างสรรค์,ย.๓ เมืองแห่งเกษตรสุขภาพและเกษตรนวัตกรรมสร้างสรรค์  
ข.ยุทธศาสตร์การพัฒนาขององค์การปกครองส่วนท้องถิ่นในเขตจังหวัด ย.๒ เมืองแห่งนวัตกรรมการเกษตร อุตสาหกรรมและเศรษฐกิจสร้างสรรค์,ย.๓ เมืองแห่งคุณภาพชีวิตสุขภาวะและสิ่งแวดล้อมที่ดี

๒. ยุทธศาสตร์ การพัฒนาระบบโครงสร้างพื้นฐาน

๒.๒ แผนงานอุตสาหกรรมและการโยธา

ที่	โครงการ	วัตถุประสงค์	เป้าหมาย (ผลผลิตของโครงการ)	งบประมาณ					ตัวชี้วัด (KPI)	ผลที่คาดว่าจะได้รับ	หน่วยงาน รับผิดชอบหลัก
				๒๕๖๖ (บาท)	๒๕๖๗ (บาท)	๒๕๖๘ (บาท)	๒๕๖๙ (บาท)	๒๕๗๐ (บาท)			
๙	โครงการก่อสร้าง เมรุเผาศพ หมู่ ๑๐ บ้านหนองผำ	เพื่อใช้เป็นสถานที่ ฌาปนกิจศพ ให้มีความ เหมาะสม	ก่อสร้างเมรุเผาศพ กว้าง ๔ เมตร สูง ๘ เมตร	๑,๕๐๐,๐๐๐					ปริมาณงานที่ ก่อสร้างแล้วเสร็จ และได้มาตรฐาน	มีสถานที่ฌาปนกิจศพ	อบจ. ลำพูน
๑๐	โครงการติดตั้ง กล่องวงจรปิด ม. ๖ บ้านแม่ปิ่นแดง	เพื่ออำนวยความสะดวก ให้กับประชาชน	ติดตั้งกล่องวงจรปิด จำนวน ๑๖ จุด	๑,๐๐๐,๐๐๐					ปริมาณงานที่ ติดตั้งแล้วเสร็จ และได้มาตรฐาน	ประชาชนได้รับความ สะดวก	อบจ. ลำพูน

รายละเอียดโครงการพัฒนา  
แผนพัฒนาท้องถิ่น (๒๕๖๖ - ๒๕๗๐)  
สำหรับ โครงการที่เกี่วข้องกับขององค์กรปกครองส่วนท้องถิ่นที่ใช้สำหรับประสานแผนพัฒนาท้องถิ่น  
องค์การบริหารส่วนตำบลทุ่งหัวช้าง

ก.ยุทธศาสตร์จังหวัด ย.๒ เมืองแห่งอุตสาหกรรม หัตถ อุตสาหกรรมและเศรษฐกิจสร้างสรรค์,ย.๓ เมืองแห่งเกษตรสุขภาพและเกษตรนวัตกรรมสร้างสรรค์  
ข.ยุทธศาสตร์การพัฒนาขององค์กรปกครองส่วนท้องถิ่นในเขตจังหวัด ย.๒ เมืองแห่งนวัตกรรมการเกษตร อุตสาหกรรมและเศรษฐกิจสร้างสรรค์,ย.๓ เมืองแห่งคุณภาพชีวิตสุขภาวะและสิ่งแวดล้อมที่ดี  
มนาระบบโครงสร้างพื้นฐาน

๒.๑ แผนงานอุตสาหกรรมและการโยธา

ที่	โครงการ	วัตถุประสงค์	เป้าหมาย (ผลผลิตของโครงการ)	งบประมาณ					ตัวชี้วัด (KPI)	ผลที่คาดว่าจะได้รับ	หน่วยงาน ที่จะขอ ประสาน
				๒๕๖๖ (บาท)	๒๕๖๗ (บาท)	๒๕๖๘ (บาท)	๒๕๖๙ (บาท)	๒๕๗๐ (บาท)			
๑๑	โครงการขยายผิวจราจร คอนกรีตเสริมเหล็ก หมู่ ๑๒ - หมู่ ๗	เพื่อให้ประชาชนสัญจรได้ อย่างสะดวกและปลอดภัย	ขยายผิวจราจร คอนกรีตเสริมเหล็ก กว้างข้างละ ๐.๒๕ เมตร ยาว ๒,๓๐๐ เมตร หรือมีพื้นที่ ไม่น้อยกว่า ๕๗๕ ตารางเมตร		๑,๑๖๘,๐๐๐				ปริมาณงาน ที่ก่อสร้าง แล้วเสร็จและ ได้มาตรฐาน	การสัญจรสะดวกและ ปลอดภัย	อบจ.ลำพูน

**รายละเอียดโครงการพัฒนา**  
**แผนพัฒนาท้องถิ่น (๒๕๖๖ - ๒๕๗๐)**  
**สำหรับ โครงการที่เกี่วข้องกับขององค์กรปกครองส่วนท้องถิ่นที่ใช้สำหรับประสานแผนพัฒนาท้องถิ่น**  
**องค์การบริหารส่วนตำบลทุ่งหัวช้าง**

ก.ยุทธศาสตร์จังหวัด ย.๒ เมืองแห่งอุตสาหกรรม หัตถ อุตสาหกรรมและเศรษฐกิจสร้างสรรค์,ย.๓ เมืองแห่งเกษตรสุขภาพและเกษตรนวัตกรรมสร้างสรรค์  
ข.ยุทธศาสตร์การพัฒนาขององค์กรปกครองส่วนท้องถิ่นในเขตจังหวัด ย.๒ เมืองแห่งนวัตกรรมการเกษตร อุตสาหกรรมและเศรษฐกิจสร้างสรรค์,ย.๓ เมืองแห่งคุณภาพชีวิตสุขภาวะและสิ่งแวดล้อมที่ดี  
มนาระบบโครงสร้างพื้นฐาน

๒.๑ แผนงานอุตสาหกรรมและการโยธา

ที่	โครงการ	วัตถุประสงค์	เป้าหมาย (ผลผลิตของโครงการ)	งบประมาณ					ตัวชี้วัด (KPI)	ผลที่คาดว่าจะได้รับ	หน่วยงาน ที่จะขอ ประสาน
				๒๕๖๖ (บาท)	๒๕๖๗ (บาท)	๒๕๖๘ (บาท)	๒๕๖๙ (บาท)	๒๕๗๐ (บาท)			
๑๒	โครงการก่อสร้างถนนคอนกรีตเสริมเหล็กสาย หมู่ ๑๑ สันดอนมูล - แม่ตื่น อำเภอถ้ำ	เพื่อให้ประชาชนสัญจรได้อย่างสะดวกและปลอดภัย	ก่อสร้างถนนคอนกรีตเสริมเหล็ก กว้าง ๔ เมตร ยาว ๕๔๕ เมตร หนา ๐.๑๕ เมตร หรือมีพื้นที่ไม่น้อยกว่า ๒,๑๘๐ ตารางเมตร			๑,๐๕๘,๐๐๐			ปริมาณงานที่ก่อสร้างแล้วเสร็จและได้มาตรฐาน	การสัญจรสะดวกและปลอดภัย	อบจ.ลำพูน
๑๓	โครงการเสริมผิวถนนลาดยางแอสฟัลต์ติกคอนกรีต (แบบ Over Lay ) ถนนคอตุง ชาวาว หมู่ที่ ๗ บ้านสัญชัย	เพื่อให้ประชาชนสัญจรได้อย่างสะดวกและปลอดภัย	เสริมผิวถนนลาดยางแอสฟัลต์ติกคอนกรีต (แบบ Over Lay ) กว้าง ๔ เมตร ยาว ๑,๐๐๐ เมตร หนา ๐.๑๕ เมตร หรือมีพื้นที่ไม่น้อยกว่า ๔,๐๐๐ เมตร			๑,๕๐๐,๐๐๐			ปริมาณงานที่ก่อสร้างแล้วเสร็จและได้มาตรฐาน	การสัญจรสะดวกและปลอดภัย	กรมส่งเสริมฯ จังหวัดลำพูน

รายละเอียดโครงการพัฒนา

แผนพัฒนาท้องถิ่น (๒๕๖๖ - ๒๕๗๐)

สำหรับ โครงการที่เกี่วข้องกับขององค์กรปกครองส่วนท้องถิ่นที่ใช้สำหรับประสานแผนพัฒนาท้องถิ่น

องค์การบริหารส่วนตำบลทุ่งหัวช้าง

ก.ยุทธศาสตร์จังหวัด ย.๒ เมืองแห่งอุตสาหกรรม หัตถ อุตสาหกรรมและเศรษฐกิจสร้างสรรค์,ย.๓ เมืองแห่งเกษตรสุขภาพและเกษตรนวัตกรรมสร้างสรรค์

ข.ยุทธศาสตร์การพัฒนาขององค์กรปกครองส่วนท้องถิ่นในเขตจังหวัด ย.๒ เมืองแห่งนวัตกรรมการเกษตร อุตสาหกรรมและเศรษฐกิจสร้างสรรค์,ย.๓ เมืองแห่งคุณภาพชีวิตสุขภาวะและสิ่งแวดล้อมที่ดี  
มนาระบบโครงสร้างพื้นฐาน

๒.๑ แผนงานอุตสาหกรรมและการโยธา

ที่	โครงการ	วัตถุประสงค์	เป้าหมาย (ผลผลิตของโครงการ)	งบประมาณ					ตัวชี้วัด (KPI)	ผลที่คาดว่าจะได้รับ	หน่วยงาน ที่จะขอ ประสาน
				๒๕๖๖ (บาท)	๒๕๖๗ (บาท)	๒๕๖๘ (บาท)	๒๕๖๙ (บาท)	๒๕๗๐ (บาท)			
๑๔	โครงการก่อสร้างถนนคอนกรีตเสริมเหล็ก หมู่ ๑๒ บ้านดอยวงค์ - บ้านขุนแสม ตำบลตะเคียนปม	เพื่อให้ประชาชนสัญจรได้อย่างสะดวกและปลอดภัย	ก่อสร้างถนนคอนกรีตเสริมเหล็ก กว้าง ๔ เมตร ยาว ๕๔๐ เมตร หนา ๐.๑๕ เมตร หรือมีพื้นที่ไม่น้อยกว่า ๒,๑๖๐ ตารางเมตร				๑,๐๔๙,๐๐๐		ปริมาณงานที่ก่อสร้างแล้วเสร็จและได้มาตรฐาน	การสัญจรสะดวกและปลอดภัย	อบจ.ลำพูน
๑๕	โครงการก่อสร้างรางระบายน้ำ หมู่ ๖ บ้านแม่ปิ่นแดง - หมู่ ๕ บ้านโป่งแดง	๑.เพื่อระบายน้ำไหลทางถนน ๒.เพื่อป้องกันถนนเสียหายและไม่ให้เกิดน้ำท่วมขัง	รางระบายน้ำ(U) คสล.ขนาดกว้าง ๐.๖๐ เมตร ลึก ๐.๖๐ เมตร ยาว ๓๕๐ เมตร หมู่ที่ ๖ บ้านแม่ปิ่นแดง					๑,๑๔๓,๐๐๐	ปริมาณงานที่ก่อสร้างแล้วเสร็จและได้มาตรฐาน	ประชาชนได้รับความสะดวกในการเดินทางบนท้องถนนและมีความปลอดภัย	อบจ.ลำพูน
จำนวนโครงการแผนงานอุตสาหกรรมและการโยธา				๑๕	๑	๒	๑	๑			
จำนวนงบประมาณแผนงานอุตสาหกรรมและการโยธา				๑๓,๓๙๒,๐๐๐	๑,๑๖๘,๐๐๐	๒,๕๕๘,๐๐๐	๑,๐๔๙,๐๐๐	๑,๑๔๓,๐๐๐			
รวมจำนวนโครงการยุทธศาสตร์ที่ ๒				๑๕	๑	๒	๑	๑			
รวมงบประมาณยุทธศาสตร์ที่ ๒				๑๓,๓๙๒,๐๐๐	๑,๑๖๘,๐๐๐	๒,๕๕๘,๐๐๐	๑,๐๔๙,๐๐๐	๑,๑๔๓,๐๐๐			

## ส่วนที่ ๔ การติดตามและประเมินผล

แนวทางการพิจารณาการติดตามและประเมินผลแผนพัฒนาท้องถิ่นตามระเบียบกระทรวงมหาดไทยว่าด้วย การจัดทำแผนพัฒนาขององค์กรปกครองส่วนท้องถิ่น พ.ศ. ๒๕๔๘ (แก้ไขเพิ่มเติม ฉบับที่ ๒ พ.ศ. ๒๕๕๙) เป็นแบบที่กำหนดให้คณะกรรมการติดตามและประเมินผลแผนพัฒนาท้องถิ่น ดำเนินการให้คะแนนตามเกณฑ์ที่กำหนดไว้ ซึ่งเป็นส่วนหนึ่งของการติดตามและประเมินผลแผนพัฒนา โดยดำเนินการให้แล้วเสร็จภายในหกสิบวัน นับแต่วันที่ ประกาศใช้งบประมาณรายจ่าย มีรายละเอียด ดังนี้

### ๑. การติดตามและประเมินผลยุทธศาสตร์

แนวทางการพิจารณาการติดตามและประเมินผลยุทธศาสตร์เพื่อความสอดคล้องแผนพัฒนาท้องถิ่น ประกอบด้วย

ประเด็นการพิจารณา	คะแนน
๑. ข้อมูลสภาพทั่วไปและข้อมูลพื้นฐานขององค์กรปกครองส่วนท้องถิ่น	๒๐
๒. การวิเคราะห์สถานการณ์และศักยภาพ	๑๕
๓. ยุทธศาสตร์ ประกอบด้วย	๖๕
๓.๑ ยุทธศาสตร์ขององค์กรปกครองส่วนท้องถิ่น	(๑๐)
๓.๒ ยุทธศาสตร์ขององค์กรปกครองส่วนท้องถิ่นในเขตจังหวัด	(๑๐)
๓.๓ ยุทธศาสตร์จังหวัด	(๑๐)
๓.๔ วิสัยทัศน์	(๕)
๓.๕ กลยุทธ์	(๕)
๓.๖ เป้าประสงค์ของแต่ละประเด็นกลยุทธ์	(๕)
๓.๗ จุดยืนทางยุทธศาสตร์	(๕)
๓.๘ แผนงาน	(๕)
๓.๙ ความเชื่อมโยงของยุทธศาสตร์ในภาพรวม	(๕)
๓.๑๐ ผลผลิต/โครงการ	(๕)
รวมคะแนน	๑๐๐

คะแนนรวม ๑๐๐ คะแนน เกณฑ์ที่ควรได้เพื่อให้เกิดความสอดคล้องและขับเคลื่อนการพัฒนาท้องถิ่นขององค์กรปกครองส่วนท้องถิ่น ไม่ควรน้อยกว่าร้อยละ ๘๐ (๘๐ คะแนน)

ประเด็นการพิจารณา	รายละเอียดหลักเกณฑ์	คะแนนเต็ม	คะแนนที่ได้
๑. ข้อมูลสภาพทั่วไปและข้อมูลพื้นฐานขององค์กรปกครองส่วนท้องถิ่น	ควรประกอบด้วยข้อมูลดังนี้ (๑) ข้อมูลเกี่ยวกับด้านกายภาพ เช่น ที่ตั้งของหมู่บ้าน/ชุมชน/ตำบล ลักษณะภูมิประเทศ ลักษณะภูมิอากาศ ลักษณะของดิน ลักษณะของแหล่งน้ำ ลักษณะของไม้/ป่าไม้ ฯลฯ ด้านการเมือง/การปกครอง เช่น เขตการปกครอง การเลือกตั้ง ฯลฯ	๒๐ (๓)	
	(๒) ข้อมูลเกี่ยวกับด้านการเมือง/การปกครอง เช่น เขตการปกครอง การเลือกตั้ง ฯลฯ ประชากร เช่น ข้อมูลเกี่ยวกับจำนวนประชากร และช่วงอายุและจำนวนประชากร ฯลฯ	(๒)	
	(๓) ข้อมูลเกี่ยวกับสภาพทางสังคม เช่น การศึกษา สาธารณสุข อาชญากรรม ยาเสพติด การสังคมสงเคราะห์ ฯลฯ	(๒)	
	(๔) ข้อมูลเกี่ยวกับระบบบริการพื้นฐาน เช่น การคมนาคมขนส่ง การไฟฟ้า การประปา	(๒)	
	(๕) ข้อมูลเกี่ยวกับระบบเศรษฐกิจ เช่น การเกษตร การประมง การปศุสัตว์ การบริการ การท่องเที่ยว อุตสาหกรรม การพาณิชย์/กลุ่มอาชีพ	(๒)	
	(๖) ข้อมูลเกี่ยวกับศาสนา ประเพณี วัฒนธรรม เช่น การนับถือศาสนา ประเพณีและงานประจำปี ภูมิปัญญาท้องถิ่น ภาษาถิ่น สินค้าพื้นเมือง	(๒)	
	(๗) ข้อมูลเกี่ยวกับทรัพยากรธรรมชาติ เช่น น้ำ ป่าไม้ ภูเขา คุณภาพของทรัพยากรธรรมชาติ ฯลฯ	(๒)	
	(๘) การสำรวจและจัดเก็บข้อมูลเพื่อการจัดทำแผนพัฒนาท้องถิ่นหรือการใช้ข้อมูล จปฐ.	(๒)	
	(๙) การประชุมประชาคมท้องถิ่น รูปแบบ วิธีการ และการดำเนินการประชุมประชาคมท้องถิ่น โดยใช้กระบวนการร่วมคิดร่วมทำ ร่วมตัดสินใจ ร่วมตรวจสอบ ร่วมรับประโยชน์ ร่วมแก้ปัญหา ปรีกษาหารือแลกเปลี่ยนเรียนรู้ เพื่อแก้ปัญหาสำหรับการพัฒนาท้องถิ่นตามอำนาจหน้าที่ขององค์กรปกครองส่วนท้องถิ่น	(๓)	

ประเด็นการพิจารณา	รายละเอียดหลักเกณฑ์	คะแนนเต็ม	คะแนนที่ได้
๒ . การวิเคราะห์ สภาวการณ์และศักยภาพ	<p>ควรประกอบด้วยข้อมูลดังนี้</p> <p>(๑) การวิเคราะห์ที่ครอบคลุมความเชื่อมโยง ความสอดคล้อง ยุทธศาสตร์จังหวัด ยุทธศาสตร์การพัฒนาขององค์กรปกครองส่วนท้องถิ่นในเขตจังหวัด ยุทธศาสตร์ขององค์กรปกครองส่วนท้องถิ่น นโยบายของผู้บริหารท้องถิ่น รวมถึงความเชื่อมโยงแผนยุทธศาสตร์ชาติ ๒๐ ปี แผนพัฒนาเศรษฐกิจและสังคมแห่งชาติ และ Thailand ๔.๐</p>	๑๕ (๒)	
	<p>(๒) การวิเคราะห์การใช้ผังเมืองรวมหรือผังเมืองเฉพาะและการบังคับใช้ผลของการบังคับใช้ สภาวการณ์ที่เกิดขึ้นต่อการพัฒนาท้องถิ่น</p>	(๑)	
	<p>(๓) การวิเคราะห์ทางสังคม เช่น ด้านแรงงาน การศึกษา สาธารณสุข ความยากจน อาชญากรรม ปัญหายาเสพติด เทคโนโลยี จารีตประเพณี วัฒนธรรม ภูมิปัญญาท้องถิ่น เป็นต้น</p>	(๒)	
	<p>(๔) การวิเคราะห์ทางเศรษฐกิจ ข้อมูลด้านรายได้ครัวเรือน การส่งเสริมอาชีพ กลุ่มอาชีพ กลุ่มทางสังคม การพัฒนาอาชีพและกลุ่มต่างๆ สภาพทางเศรษฐกิจและความเป็นอยู่ทั่วไป เป็นต้น</p>	(๒)	
	<p>(๕) การวิเคราะห์สิ่งแวดล้อม พื้นที่สีเขียว ธรรมชาติต่างๆ ทางภูมิศาสตร์ กระบวนการหรือสิ่งที่เกิดขึ้น การประดิดขันธ์ที่มีผลต่อสิ่งแวดล้อมและการพัฒนา</p>	(๒)	
	<p>(๖) ผลการวิเคราะห์ศักยภาพเพื่อประเมินสถานภาพการพัฒนาในปัจจุบันและโอกาสการพัฒนาในอนาคตของท้องถิ่น ด้วยเทคนิค SWOT Analysis ที่อาจส่งผลต่อการดำเนินงานได้แก่ S-Strength (จุดแข็ง) W-Weakness(จุดอ่อน) O-Opportunity (โอกาส) และT-Threat(อุปสรรค)</p>	(๒)	
	<p>(๗) สรุปประเด็นปัญหาและความต้องการของประชาชนเชิงพื้นที่ มีการนำเสนอปัญหา ค้นหาสาเหตุของปัญหาหรือสมมติฐานของปัญหา แนวทางการแก้ไขปัญหาหรือวิธีการแก้ไขปัญหาการกำหนดวัตถุประสงค์เพื่อแก้ไขปัญหา</p>	(๒)	
	<p>(๘) สรุปผลการดำเนินงานตามงบประมาณที่ได้รับ และการเบิกจ่ายงบประมาณ ในปีงบประมาณ พ.ศ. ๒๕๕๗-๒๕๖๐ เช่น สรุปสถานการณ์การพัฒนา การตั้งงบประมาณ การเบิกจ่ายงบประมาณ การประเมินผลการนำแผนพัฒนาท้องถิ่นไปปฏิบัติในเชิงปริมาณ และการประเมินประสิทธิผลของแผนพัฒนาท้องถิ่นในเชิงคุณภาพ</p>	(๑)	
	<p>(๙) ผลที่ได้รับจากการดำเนินงานในปีงบประมาณ พ.ศ.๒๕๕๗-๒๕๖๐ เช่น ผลที่ได้รับ/ผลที่สำคัญ ผลกระทบ และสรุปปัญหาอุปสรรค การดำเนินงานที่ผ่านมาและแนวทางการแก้ไข ปีงบประมาณ พ.ศ. ๒๕๕๗-๒๕๖๐</p>	(๑)	

ประเด็นการพิจารณา	รายละเอียดหลักเกณฑ์	คะแนนเต็ม	คะแนนที่ได้
๓. ยุทธศาสตร์ ๓.๑ ยุทธศาสตร์ขององค์กรปกครองส่วนท้องถิ่น	ควรประกอบด้วยข้อมูลดังนี้ สอดคล้องกับสภาพสังคม เศรษฐกิจ สิ่งแวดล้อมของท้องถิ่น ประเด็นปัญหาการพัฒนาและแนวทางการพัฒนาที่สอดคล้องกับยุทธศาสตร์ขององค์กรปกครองส่วนท้องถิ่นและเชื่อมโยงหลักพระราชบัญญัติแผนยุทธศาสตร์ชาติ ๒๐ ปี แผนพัฒนาเศรษฐกิจและสังคมแห่งชาติและThailand ๔.๐	๖๕ (๑๐)	
๓.๒ ยุทธศาสตร์ขององค์กรปกครองส่วนท้องถิ่นในเขตจังหวัด	สอดคล้องกับแผนพัฒนาเศรษฐกิจและสังคมแห่งชาติ แผนการบริหารราชการแผ่นดิน นโยบาย/ยุทธศาสตร์ คสช. และนโยบายรัฐบาลหลักพระราชบัญญัติ แผน ยุทธศาสตร์ชาติ ๒๐ปีและThailand ๔.๐	(๑๐)	
๓.๓ ยุทธศาสตร์จังหวัด	สอดคล้องกับแผนพัฒนาเศรษฐกิจและสังคมแห่งชาติ แผนการบริหารราชการแผ่นดิน นโยบาย/ยุทธศาสตร์ คสช. และนโยบายรัฐบาลหลักพระราชบัญญัติ แผน ยุทธศาสตร์ชาติ ๒๐ปีและThailand ๔.๐	(๑๐)	
๓.๔ วิสัยทัศน์	วิสัยทัศน์ ซึ่งมีลักษณะแสดงสถานภาพที่องค์กรปกครองส่วนท้องถิ่นต้องการจะเป็นหรือบรรลุถึงอนาคตอย่างชัดเจน สอดคล้องกับโอกาสและศักยภาพที่เป็นลักษณะเฉพาะขององค์กรปกครองส่วนท้องถิ่น และสัมพันธ์กับโครงการพัฒนาท้องถิ่น	(๕)	
๓.๕ กลยุทธ์	แสดงให้เห็นช่องทาง วิธีการ ภารกิจหรือสิ่งที่ต้องทำตามอำนาจหน้าที่ขององค์กรปกครองส่วนท้องถิ่นที่จะนำไปสู่การบรรลุวิสัยทัศน์ หรือแสดงให้เห็นถึงความชัดเจนในสิ่งที่จะดำเนินการให้บรรลุวิสัยทัศน์นั้น	(๕)	
๓.๖ เป้าประสงค์ของแต่ละประเด็นกลยุทธ์	เป้าประสงค์ของแต่ละประเด็นกลยุทธ์มีความสอดคล้องและสนับสนุนต่อกิจกรรมที่จะเกิดขึ้น มุ่งหมายสิ่งหนึ่งสิ่งใดที่ชัดเจน	(๕)	
๓.๗ จุดยืนทางยุทธศาสตร์ (Positioning)	ความมุ่งมั่นอันแน่วแน่ ในการวางแผนพัฒนาท้องถิ่น เพื่อให้บรรลุวิสัยทัศน์ขององค์กรปกครองส่วนท้องถิ่นซึ่งเกิดจากศักยภาพของพื้นที่จริง ที่จะนำไปสู่ผลสำเร็จทางยุทธศาสตร์	(๕)	
๓.๘ แผนงาน	แผนงานหรือจุดมุ่งหมายเพื่อการพัฒนาในอนาคต กำหนดจุดมุ่งหมายในเรื่องใดเรื่องหนึ่งหรือแผนงานที่เกิดจากเป้าประสงค์ ตัวชี้วัดค่าเป้าหมาย กลยุทธ์ จุดยืนทางยุทธศาสตร์และยุทธศาสตร์ขององค์กรปกครองส่วนท้องถิ่นที่มีความชัดเจน นำไปสู่การจัดทำโครงการพัฒนาท้องถิ่นในแผนพัฒนาท้องถิ่น โดยระบุแผนงานและความเชื่อมโยงดังกล่าว	(๕)	
๓.๙ ความเชื่อมโยงของยุทธศาสตร์ในภาพรวม	ความเชื่อมโยงองค์รวมที่นำไปสู่การพัฒนาท้องถิ่นที่เกิดผลผลิต/โครงการจากแผนยุทธศาสตร์ชาติ ๒๐ ปี แผนพัฒนาเศรษฐกิจและสังคมแห่งชาติ ฉบับที่ ๑๒ Thailand ๔.๐แผนพัฒนาภาค/แผนพัฒนากลุ่มจังหวัด/แผนพัฒนาจังหวัด ยุทธศาสตร์การพัฒนาขององค์กรปกครองส่วนท้องถิ่นในเขตจังหวัดและยุทธศาสตร์ขององค์กรปกครองส่วนท้องถิ่น	(๕)	
๓.๑๐ ผลผลิต/โครงการ	ผลผลิต/โครงการ เป็นผลผลิตที่เป็นชุดหรือเป็นโครงการที่เป็นชุดกลุ่มหรืออันหนึ่งอันเดียวกัน ลักษณะเดียวกัน เป็นต้น เพื่อนำไปสู่การจัดทำโครงการเพื่อพัฒนาท้องถิ่นในแผนพัฒนาท้องถิ่นอย่างถูกต้องและครบถ้วน	(๕)	
<b>รวมคะแนน</b>		<b>๑๐๐</b>	

**๒.การติดตามและประเมินผลโครงการ**

แนวทางการพิจารณาการติดตามและประเมินผลโครงการเพื่อความสอดคล้องแผนพัฒนาท้องถิ่น ประกอบด้วย

ประเด็นการพิจารณา	คะแนน
๑.การสรุปลสถานการณ์พัฒนา	๑๐
๒.การประเมินผลการนำแผนพัฒนาท้องถิ่นไปปฏิบัติในเชิงปริมาณ	๑๐
๓.การประเมินผลการนำแผนพัฒนาท้องถิ่นไปปฏิบัติในเชิงคุณภาพ	๑๐
๔.แผนงานและยุทธศาสตร์การพัฒนา	๑๐
๕.โครงการพัฒนา ประกอบด้วย	๖๐
๕.๑ ความชัดเจนของชื่อโครงการ	(๕)
๕.๒ กำหนดวัตถุประสงค์สอดคล้องกับโครงการ	(๕)
๕.๓ เป้าหมาย (ผลผลิตของโครงการ) มีความชัดเจนนำไปสู่การตั้งงบประมาณได้ถูกต้อง	(๕)
๕.๔ โครงการมีความสอดคล้องกับแผนยุทธศาสตร์ชาติ ๒๐ ปี	(๕)
๕.๕ เป้าหมาย (ผลผลิตของโครงการ) มีความสอดคล้องกับแผนพัฒนาเศรษฐกิจและสังคมแห่งชาติ	(๕)
๕.๖ โครงการมีความสอดคล้องกับ Thailand ๔.๐	(๕)
๕.๗ โครงการมีความสอดคล้องกับยุทธศาสตร์จังหวัด	(๕)
๕.๘ โครงการแก้ไขปัญหาความยากจนหรือการเสริมสร้างให้ประเทศมั่นคง มั่งคั่ง ยั่งยืน	(๕)
๕.๙ งบประมาณ มีความสอดคล้องกับเป้าหมาย (ผลผลิตของโครงการ)	(๕)
๕.๑๐ มีการประมาณการราคาถูกต้องตามหลักวิธีการงบประมาณ	(๕)
๕.๑๑ มีการกำหนดตัวชี้วัด (KPI) และสอดคล้องกับวัตถุประสงค์และผลที่คาดว่าจะได้รับ	(๕)
๕.๑๒ ผลที่คาดว่าจะได้รับ สอดคล้องกับวัตถุประสงค์	(๕)
<b>รวมคะแนน</b>	<b>๑๐๐</b>

คะแนน ๑๐๐ คะแนน เกณฑ์ที่ควรได้เพื่อให้เกิดความสอดคล้องและขับเคลื่อนการพัฒนาท้องถิ่นขององค์กรปกครองส่วนท้องถิ่น ไม่ควรน้อยกว่าร้อยละ ๘๐ (๘๐ คะแนน)

ประเด็นการพิจารณา	รายละเอียดหลักเกณฑ์	คะแนนเต็ม	คะแนนที่ได้
๑. การสรุปสถานการณ์การพัฒนา	เป็นการวิเคราะห์กรอบการจัดทำยุทธศาสตร์ขององค์กรปกครองส่วนท้องถิ่น (ใช้การวิเคราะห์ SWOT Analysis/ Demand (Demand Analysis) /Global Demand และ Trend ปัจจัยและสถานการณ์การเปลี่ยนแปลงที่มีผลต่อการพัฒนา อย่างน้อยต้องประกอบด้วย การวิเคราะห์ศักยภาพด้านเศรษฐกิจ,ด้านสังคม, ด้านทรัพยากรธรรมชาติและสิ่งแวดล้อม)	๑๐	
๒. การประเมินผลการนำแผนพัฒนาท้องถิ่นไปปฏิบัติในเชิงปริมาณ	๑) การควบคุมที่มีการใช้ตัวเลขต่างๆ เพื่อนำมาใช้วัดผลในเชิงปริมาณเช่น การวัดจำนวนโครงการ กิจกรรม งานต่างๆ ก็คือผลผลิตนั้นเองว่าเป็นไปตามที่ตั้งเป้าหมายเอาไว้หรือไม่จำนวนที่ดำเนินการจริงตามที่ได้กำหนดไว้เท่าไร จำนวนที่ไม่สามารถดำเนินการได้มีจำนวนเท่าไรสามารถอธิบายได้ตามหลักประสิทธิภาพ (Efficiency) ของการพัฒนาท้องถิ่นตามอำนาจหน้าที่ที่ได้กำหนดไว้ ๒) วิเคราะห์ผลกระทบ/สิ่งที่กระทบ (Impact) โครงการที่ดำเนินการในเชิงปริมาณ (Quantitative)	๑๐	
๓. การประเมินผลการนำแผนพัฒนาท้องถิ่นไปปฏิบัติในเชิงคุณภาพ	๑) การประเมินประสิทธิผลของแผนพัฒนาในเชิงคุณภาพคือการนำเอาเทคนิคต่างๆ มาใช้เพื่อวัดว่าภารกิจ โครงการ กิจกรรม งานต่างๆ ที่ดำเนินการในพื้นที่นั้นๆ ตรงต่อความต้องการของประชาชนหรือไม่ และเป็นไปตามอำนาจหน้าที่หรือไม่ ประชาชนพึงพอใจหรือไม่ สิ่งของ วัสดุครุภัณฑ์ การดำเนินการต่างๆ มีสภาพหรือลักษณะถูกต้อง ครบถ้วน สามารถใช้ได้ตามวัตถุประสงค์หรือไม่ ซึ่งเป็นไปตามหลักประสิทธิผล (Effectiveness) ผลการปฏิบัติราชการที่บรรลุวัตถุประสงค์และเป้าหมายของแผนการปฏิบัติราชการตามที่ได้รับงบประมาณมาดำเนินการ รวมถึงสามารถเทียบเคียงกับส่วนราชการหรือหน่วยงาน ๒) วิเคราะห์ผลกระทบ/สิ่งที่กระทบ (Impact) โครงการที่ดำเนินการในเชิงคุณภาพ (Qualitative)	๑๐	
๔. แผนงานและยุทธศาสตร์การพัฒนา	๑) วิเคราะห์แผนงาน งาน ที่เกิดจากด้านต่างๆ มีความสอดคล้องกับยุทธศาสตร์ขององค์กรปกครองส่วนท้องถิ่นในมิติต่างๆ จนนำไปสู่การจัดทำโครงการพัฒนาท้องถิ่นโดยใช้ SWOT Analysis / Demand (Demand Analysis)/Global Demand/Trend	๑๐	

ประเด็นการพิจารณา	รายละเอียดหลักเกณฑ์	คะแนนเต็ม	คะแนน ที่ได้
	หรือหลักการบูรณาการ (Integration) กับองค์กรปกครองส่วนท้องถิ่นที่มีพื้นที่ติดต่อกัน ๒) วิเคราะห์แผนงาน งาน ที่เกิดจากด้านต่างๆ ที่สอดคล้องกับการแก้ไขปัญหาความยากจน หลักพระราชรัฐ และหลักปรัชญาเศรษฐกิจพอเพียงและโดยเฉพาะเศรษฐกิจพอเพียงท้องถิ่น (ด้านการเกษตรและแหล่งน้ำ)(Local Sufficiency Economy Plan : LSEP)	๑๐	
๕. โครงการพัฒนาประกอบด้วย ๕.๑ ความชัดเจนของชื่อโครงการ	ควรประกอบด้วยข้อมูลดังนี้ - เป็นโครงการที่มีวัตถุประสงค์สนองต่อแผนยุทธศาสตร์การพัฒนาขององค์กรปกครองส่วนท้องถิ่นและดำเนินการเพื่อให้การพัฒนาบรรลุตามวิสัยทัศน์ขององค์กรปกครองส่วนท้องถิ่นที่กำหนดไว้ ชื่อโครงการมีความชัดเจน มุ่งไปเรื่องใดเรื่องหนึ่ง อ่านแล้วเข้าใจได้ว่าจะพัฒนาอะไรในอนาคต	๖๐ (๕)	
๕.๒ กำหนดวัตถุประสงค์สอดคล้องกับโครงการ	มีวัตถุประสงค์ชัดเจน (clear objective) โครงการต้องกำหนดวัตถุประสงค์สอดคล้องกับความเป็นมาของโครงการ สอดคล้องกับหลักการและเหตุผล วิธีการดำเนินงาน ต้องสอดคล้องกับวัตถุประสงค์ ความเป็นไปได้ชัดเจน มีลักษณะเฉพาะเจาะจง	(๕)	
๕.๓ เป้าหมาย (ผลผลิตของโครงการ) มีความชัดเจนนำไปสู่การตั้งงบประมาณได้ถูกต้อง	สภาพที่ยากให้เกิดขึ้นในอนาคตเป็นทิศทางที่ต้องไปให้ถึงเป้าหมายต้องชัดเจน สามารถระบุจำนวนเท่าไร กลุ่มเป้าหมายคืออะไร มีผลผลิตอย่างไร กลุ่มเป้าหมายพื้นที่ดำเนินงาน และระยะเวลาดำเนินงานอธิบายให้ชัดเจนว่าโครงการนี้จะทำที่ไหน เริ่มต้นในช่วงเวลาใด และจบลงเมื่อไร ใครคือกลุ่มเป้าหมายของโครงการ หากกลุ่มเป้าหมายมีหลายกลุ่ม ให้บอกชัดเจนไปว่าใคร คือกลุ่มเป้าหมายหลัก ใครคือกลุ่มเป้าหมายรอง	(๕)	
๕.๔ โครงการมีความสอดคล้องกับแผนยุทธศาสตร์ชาติ ๒๐ ปี	โครงการสอดคล้องกับ (๑) ความมั่นคง (๒) การสร้างความสามารถในการแข่งขัน (๓) การพัฒนาและเสริมสร้างศักยภาพคน (๔) การสร้างโอกาสความเสมอภาคและเท่าเทียมกันทางสังคม (๕) การสร้างการเติบโตบนคุณภาพชีวิตที่เป็นมิตรต่อสิ่งแวดล้อม (๖) การปรับสมดุลและพัฒนาระบบการบริหารจัดการภาครัฐ เพื่อให้เกิดความมั่นคง มั่งคั่ง ยั่งยืน	(๕)	

ประเด็นการพิจารณา	รายละเอียดหลักเกณฑ์	คะแนนเต็ม	คะแนน ที่ได้
๕.๕ เป้าหมาย (ผลผลิตของโครงการ) มีความสอดคล้องกับแผนพัฒนาเศรษฐกิจและสังคมแห่งชาติ	โครงการมีความสอดคล้องกับแผนพัฒนาเศรษฐกิจและสังคมแห่งชาติฉบับที่ ๑๒ โดย (๑) ยึดหลักปรัชญาของเศรษฐกิจพอเพียง (๒) ยึดคนเป็นศูนย์กลางการพัฒนา (๓) ยึดวิสัยทัศน์ภายใต้ยุทธศาสตร์ชาติ ๒๐ ปี (๔) ยึดเป้าหมายอนาคตประเทศไทย ๒๕๗๙ (๕) ยึดหลักการนำไปสู่การปฏิบัติให้เกิดผลสัมฤทธิ์อย่างจริงจังใน ๕ ปีที่ต่อยอดไปสู่ผลสัมฤทธิ์ที่เป็นเป้าหมายระยะยาว ภายใต้แนวทางการพัฒนา (๑) การยกระดับศักยภาพการแข่งขันและการหลุดพ้นกับดักรายได้ปานกลางสู่รายได้สูง (๒) การพัฒนาศักยภาพคนตามช่วงวัยและการปฏิรูประบบเพื่อสร้างสังคมสูงวัยอย่างมีคุณภาพ (๓) การลดความเหลื่อมล้ำทางสังคม (๔) การรองรับการเชื่อมโยงภูมิภาคและความเป็นเมือง (๕) การสร้างความเจริญเติบโตทางเศรษฐกิจและสังคมอย่างเป็นมิตรกับสิ่งแวดล้อม (๖) การบริหารราชการแผ่นดินที่มีประสิทธิภาพ	(๕)	
๕.๖ โครงการมีความสอดคล้องกับ Thailand ๔.๐	โครงการมีลักษณะหรือสอดคล้องกับการปรับเปลี่ยนโครงสร้างเศรษฐกิจไปสู่ Value-Based Economy หรือเศรษฐกิจที่ขับเคลื่อนด้วยนวัตกรรม ทำน้อยได้มาก เช่น (๑) เปลี่ยนจากการผลิตสินค้า โภคภัณฑ์ไปสู่สินค้าเชิงนวัตกรรม (๒) เปลี่ยนจากการขับเคลื่อนประเทศด้วยภาคอุตสาหกรรม ไปสู่การขับเคลื่อนด้วยเทคโนโลยี ความคิดสร้างสรรค์และนวัตกรรม (๓) เปลี่ยนจากการเน้นภาคการผลิตสินค้า ไปสู่การเน้นภาคบริการมากขึ้น รวมถึงโครงการที่เติมเต็มด้วยวิทยาการ ความคิดสร้างสรรค์ นวัตกรรม วิทยาศาสตร์ เทคโนโลยี และการวิจัยและพัฒนาแล้วต่อยอดความได้เปรียบเชิงเปรียบเทียบ เช่น ด้านเกษตร เทคโนโลยีชีวภาพ สาธารณสุข วัฒนธรรม ฯลฯ	(๕)	

ประเด็นการพิจารณา	รายละเอียดหลักเกณฑ์	คะแนนเต็ม	คะแนน ที่ได้
๕.๗ โครงการสอดคล้องกับยุทธศาสตร์จังหวัด	โครงการพัฒนาท้องถิ่นมีความสอดคล้องกับห้วงระยะเวลาของแผนพัฒนาจังหวัดที่ได้กำหนดขึ้น เพื่อขับเคลื่อนการพัฒนาท้องถิ่นเสมือนหนึ่งการขับเคลื่อนการพัฒนาจังหวัด ซึ่งไม่สามารถแยกส่วนใดส่วนหนึ่งออกจากกันได้ นอกจากนี้โครงการพัฒนาท้องถิ่นต้องเป็นโครงการเชื่อมต่อหรือเดินทางไปด้วยกันกับยุทธศาสตร์จังหวัดที่ได้กำหนดขึ้นที่เป็นปัจจุบัน	(๕)	
๕.๘ โครงการแก้ไขปัญหาความยากจนหรือการเสริมสร้างให้ประเทศชาติมั่นคง มั่งคั่ง ยั่งยืนภายใต้หลักปรัชญา	เป็นโครงการที่ดำเนินการภายใต้พื้นฐานความพอเพียงที่ประชาชนดำเนินการเองหรือร่วมดำเนินการ เป็นโครงการต่อยอดและขยายได้เป็นโครงการที่ประชาชนต้องการเพื่อให้เกิดความยั่งยืนซึ่งมีลักษณะที่จะให้ท้องถิ่นมีความมั่นคง มั่งคั่ง ยั่งยืน เป็นท้องถิ่นที่พัฒนาแล้ว ด้วยการพัฒนาตามปรัชญาเศรษฐกิจพอเพียง และเศรษฐกิจพอเพียงท้องถิ่น(ด้านการเกษตรและแหล่งน้ำ) (LSEP)	(๕)	
๕.๙ งบประมาณ มีความสอดคล้องกับเป้าหมาย (ผลผลิตของโครงการ)	งบประมาณโครงการพัฒนาจะต้องคำนึงถึงหลักสำคัญ ๕ ประการในการจัดทำโครงการได้แก่ (๑) ความประหยัด (Economy) (๒) ความมีประสิทธิภาพ (Efficiency) (๓) ความมีประสิทธิภาพ (Effectiveness) (๔) ความยุติธรรม(Equity) (๕) ความโปร่งใส(Transparency)	(๕)	
๕.๑๐ มีการประมาณการราคาถูกต้องตามหลักวิธีการงบประมาณ	การประมาณการราคาเพื่อการพัฒนาต้องให้สอดคล้องกับโครงการถูกต้องตามหลักวิชาการทางช่าง หลักของราคากลาง ราคากลางท้องถิ่นมีความโปร่งใสในการกำหนดราคาและตรวจสอบได้ในเชิงประจักษ์มีความคลาดเคลื่อนไม่มากกว่าหรือไม่ต่ำกว่าร้อยละห้าของการนำไปตั้งงบประมาณรายจ่ายในข้อบัญญัติ/เทศบัญญัติเงินสะสม หรือรายจ่ายพัฒนาที่ปรากฏในรูปแบบอื่นๆ	(๕)	

ประเด็นการพิจารณา	รายละเอียดหลักเกณฑ์	คะแนนเต็ม	คะแนน ที่ได้
๕.๑๑ มีการกำหนดตัวชี้วัด (KPI) และ สอดคล้องกับ วัตถุประสงค์และผลที่คาดว่าจะ ได้รับ	มีการกำหนดดัชนีชี้วัดผลงาน (Key Performance Indicator : KPI)ที่สามารถวัดได้ (measurable) ใช้บอกประสิทธิผล (effectiveness) ใช้บอกประสิทธิภาพ (efficiency) ได้ เช่น การกำหนดความพึงพอใจ การกำหนดร้อยละ การกำหนดอันเกิดจากผลของ วัตถุประสงค์ที่เกิดที่สิ่งที่ได้รับ (การคาดการณ์ คาดว่าจะได้รับ)	(๕)	
๕.๑๒ ผลที่คาดว่าจะได้รับ สอดคล้องกับวัตถุประสงค์	ผลที่ได้รับเป็นสิ่งที่เกิดขึ้นได้จริงจากการดำเนินการ ตามโครงการพัฒนาซึ่งสอดคล้องกับวัตถุประสงค์ ที่ตั้งไว้ การได้ผลหรือผลที่เกิดขึ้นจะต้องเท่ากับ วัตถุประสงค์หรือมากกว่าวัตถุประสงค์ ซึ่งการเขียน วัตถุประสงค์ควรคำนึงถึง (๑) มีความเป็นไปได้และมีความเฉพาะเจาะจง ในการดำเนินงานตามโครงการ (๒) วัดและประเมินผลระดับของความสำเร็จได้ (๓) ระบุสิ่งที่ต้องการดำเนินงานอย่างชัดเจนและ เฉพาะเจาะจงมากที่สุดและสามารถปฏิบัติได้ (๔) เป็นเหตุเป็นผล สอดคล้องกับความเป็นจริง (๕) ส่งผลต่อการบ่งบอกเวลาได้	(๕)	
<b>รวมคะแนน</b>		<b>๑๐๐</b>	

### ๓.สรุปผลการพัฒนาท้องถิ่นในภาพรวม

#### ๓.๑ การวัดผลในเชิงปริมาณและเชิงคุณภาพ

ข้อ ๓๐ (๕) ของระเบียบกระทรวงมหาดไทยว่าด้วยการจัดทำแผนพัฒนาขององค์กรปกครองส่วน ท้องถิ่น พ.ศ. ๒๕๔๘ ฉบับที่ ๒ พ.ศ. ๒๕๕๙ กำหนดว่า ผู้บริหารท้องถิ่นเสนอผลการติดตามและประเมินผลต่อ สภาท้องถิ่น และคณะกรรมการพัฒนาท้องถิ่น พร้อมทั้งประกาศผลการติดตามและประเมินผลแผนพัฒนาให้ ประชาชนในท้องถิ่นทราบในที่เปิดเผย ภายในสิบห้าวันนับแต่วันที่ผู้บริหารท้องถิ่นเสนอผลการติดตามและ ประเมินผลดังกล่าวและต้องปิดประกาศโดยเปิดเผยไม่น้อยกว่าสามสิบวัน โดยอย่างน้อยปีละสองครั้งภายในเดือน เมษายนและภายในเดือนตุลาคมของทุกปีและ ข้อ ๒๙ (๓) กำหนดว่า ให้องค์กรปกครองส่วนท้องถิ่นรายงานผล และเสนอความเห็นซึ่งได้จากการติดตามและประเมินผลแผนพัฒนาต่อผู้บริหารท้องถิ่น เพื่อให้ผู้บริหารท้องถิ่น เสนอต่อสภาท้องถิ่น และคณะกรรมการพัฒนาท้องถิ่น พร้อมทั้งประกาศผลการติดตามและประเมินผล แผนพัฒนาให้ประชาชนในท้องถิ่นทราบในที่เปิดเผยภายในสิบห้าวัน นับแต่วันรายงานผลและเสนอความเห็น ดังกล่าวและต้องปิดประกาศไว้เป็นระยะเวลาไม่น้อยกว่าสามสิบวัน โดยอย่างน้อยปีละสองครั้งภายในเดือน

เมษายนและภายในเดือนตุลาคมของทุกปี โดยใช้รูปแบบเชิงพรรณนา ซึ่งสามารถแสดงได้ทั้งการอธิบายเชิงสถิติ รูปภาพ กราฟ ข้อมูลต่าง ๆ จาก

๑. ใช้แบบสำหรับการติดตามและประเมินผลเชิงปริมาณและคุณภาพ

(๑) แบบตัวบ่งชี้การปฏิบัติงาน (Performance Indicators)

(๒) แบบบัตรคะแนน (Scorecard Model) แบบบัตรคะแนนหรือ Scorecard Model ของ Kaplan & Norton

(๓) แบบมุ่งวัดผลสัมฤทธิ์ (Result Framework Model (RF))

(๔) แบบเชิงเหตุผล (Logical Model) ตัวแบบเชิงเหตุผล หรือ Logical Model

(๕) แบบวัดกระบวนการปฏิบัติงาน (Process Performance Measurement System (PPMS)) ระบบการวัดกระบวนการปฏิบัติงานหรือ PPMS

(๖) แบบการประเมินโดยใช้วิธีการแก้ปัญหาหรือเรียนรู้จากปัญหาที่เกิดขึ้นหรือ Problem Solving Method

(๗) แบบการประเมินแบบมีส่วนร่วม (Participatory Methods)

(๘) แบบการประเมินผลกระทบ (Impact Evaluation)

(๙) แบบการประเมินความเสี่ยง (Risk Assessment Model)

(๑๐) แบบการประเมินตนเอง (Self-assessment Model) และ

(๑๑) แบบอื่น ๆ ที่องค์กรปกครองส่วนท้องถิ่นกำหนดขึ้น ทั้งนี้ต้องอยู่ภายใต้กรอบตามข้อ (๑)-(๑๐) หรือเป็นแบบผสมก็ได้

๒. เชิงปริมาณ (Quantity) คุณภาพ (Quality) ผลที่ได้จริง ๆ คืออะไร ค่าใช้จ่าย (Cost) เวลา (Time) เป็นไปตามที่กำหนดไว้หรือไม่.....

๓. ประชาชนได้ประโยชน์อย่างไรหรือราชการได้ประโยชน์อย่างไร.....

๔ วัดผลนั้นได้จริงหรือไม่ หรือวัดได้เท่าไร (Key Performance Indicators : KPIs)

๕ ผลกระทบ (Impact)

#### ๔. ข้อเสนอแนะในการจัดทำแผนพัฒนาท้องถิ่นในอนาคต

##### ๔.๑ ผลกระทบนำไปสู่อนาคต ( เช่น จะทำ สนับสนุน ส่งเสริม ป้องกันอย่างไร เป็นต้น)

- ส่งเสริมสนับสนุนหมู่บ้าน ชุมชนให้สามารถพัฒนาและพึ่งพาตนเองได้
- สร้างแนวร่วมในการดำเนินงานของชุมชนร่วมกับหน่วยงานระดับอำเภอ จังหวัด แบบเบ็ดเสร็จอย่างเป็นรูปธรรม
- จัดทำแผนให้สอดคล้องกับบริบทชุมชนหรือความเป็นไปได้ที่จะต่อยอดการพัฒนาได้อย่างยั่งยืนของแต่ละท้องถิ่น

##### ๔.๒ ข้อสังเกต ข้อเสนอแนะ ผลจากการพัฒนา (รวมถึงองค์ประกอบสำคัญของข้อมูลเพื่อนำไปสู่ข้อเสนอแนะ เป็นต้น)

- การจัดเก็บข้อมูล การจัดทำรูปแบบข้อมูล การรายงานผลการปฏิบัติงานราชการต่าง ๆ ให้สามารถเชื่อมโยงข้อมูลระหว่างหน่วยงานราชการต่าง ๆ ได้ เพื่อลดการทำงานที่ซ้ำซ้อน และเกิดความคล่องตัวในหน่วยงาน
- กำหนดช่วงระยะเวลาการจัดทำแผนชุมชนกับแผนพัฒนาท้องถิ่นให้สอดคล้องกัน เพื่อให้การปฏิบัติไม่เป็นไปตามระเบียบหรือหลักเกณฑ์การประเมินผลการปฏิบัติราชการขององค์กรปกครองส่วนท้องถิ่น
- บูรณาการการปฏิบัติงานของหน่วยงานราชการในพื้นที่อย่างเป็นรูปธรรมยิ่งขึ้น