



แผนพัฒนาท้องถิ่น (พ.ศ. ๒๕๖๖-๒๕๗๐)

องค์การบริหารส่วนตำบลทุ่งหัวช้าง
อำเภอทุ่งหัวช้าง จังหวัดลำพูน

ที่ทำการองค์การบริหารส่วนตำบลทุ่งหัวช้าง
๑/๑ หมู่ ๔ ตำบลทุ่งหัวช้าง
อำเภอทุ่งหัวช้าง จังหวัดลำพูน ๕๑๑๖๐
หมายเลขโทรศัพท์ : ๐-๕๓๙๙-๕๒๘๖/๐๘-๕๖๙๕-๐๓/๕๑
www.thc.go.th



**แผนพัฒนาท้องถิ่น
(พ.ศ. ๒๕๖๖-๒๕๗๐)**

**องค์การบริหารส่วนตำบลทุ่งหัวช้าง
อำเภอทุ่งหัวช้าง จังหวัดลำพูน**



ประกาศองค์การบริหารส่วนตำบลทุ่งหัวช้าง
เรื่อง ประกาศใช้แผนพัฒนาท้องถิ่น (พ.ศ.๒๕๖๖ - ๒๕๗๐)

ตามที่กระทรวงมหาดไทย แจ้งชักชวนแนวทางการจัดทำแผนพัฒนาท้องถิ่น (พ.ศ.๒๕๖๖-๒๕๗๐) ขององค์ปกครองส่วนท้องถิ่น ตามหนังสือกระทรวงมหาดไทย ด่วนที่สุด ที่ มท ๐๘๐๘.๓/ว ๗๔๖๗ ลงวันที่ ๑๔ ธันวาคม ๒๕๖๓ ให้องค์การปกครองส่วนท้องถิ่นจัดทำแผนพัฒนาท้องถิ่น แผนพัฒนาท้องถิ่น (พ.ศ.๒๕๖๖ - ๒๕๗๐) ให้เป็นไปตามระเบียบกระทรวงมหาดไทยว่าด้วยการจัดทำแผนพัฒนาขององค์การปกครองส่วนท้องถิ่น พ.ศ.๒๕๔๘ และที่แก้ไขเพิ่มเติม ข้อ ๑๗ โดยให้มีความสอดคล้องกับยุทธศาสตร์การพัฒนาขององค์การปกครองส่วนท้องถิ่นในเขตจังหวัด แผนพัฒนาจังหวัด แผนพัฒนาภูมิภาค แผนพัฒนาภาค แผนพัฒนาเศรษฐกิจและสังคมแห่งชาติ ยุทธศาสตร์ชาติ ๒๐ ปี โดยให้คณะกรรมการพัฒนาท้องถิ่น จัดประชุมประชาคมท้องถิ่น ส่วนราชการและรัฐวิสาหกิจที่เกี่ยวข้อง เพื่อแจ้งแนวทางการพัฒนาท้องถิ่น รับทราบปัญหาความต้องการ ประเด็นการพัฒนา และประเด็นที่เกี่ยวข้อง เพื่อนำมาจัดทำแผนพัฒนาท้องถิ่น ซึ่งคณะกรรมการสนับสนุนการจัดทำแผนพัฒนาท้องถิ่น ได้จัดทำร่างแผนพัฒนาท้องถิ่น (พ.ศ.๒๕๖๖ - ๒๕๗๐) เสนอคณะกรรมการพัฒนาท้องถิ่น เพื่อพิจารณาและให้ความเห็นชอบร่างแผนพัฒนาท้องถิ่น โดยคณะกรรมการพัฒนาท้องถิ่นได้มีมติเห็นชอบ จากการประชุม ครั้งที่ ๔/๒๕๖๔ วันที่ ๑๗ กันยายน ๒๕๖๔ และสภาท้องถิ่นมีมติเห็นชอบในคราวการประชุมสภาสมัยวิสามัญ สมัยที่ ๒ ครั้งที่ ๑/๒๕๖๔ วันที่ ๒๓ กันยายน ๒๕๖๔ นั้น

อาศัยอำนาจตามความในหมวดที่ ๕ ข้อ ๒๔ แห่งระเบียบกระทรวงมหาดไทยว่าด้วยการจัดทำแผนขององค์การปกครองส่วนท้องถิ่น พ.ศ.๒๕๔๘ แก้ไขเพิ่มเติม (ฉบับที่ ๒) พ.ศ.๒๕๕๙ (ฉบับที่ ๓) พ.ศ.๒๕๖๑ จึงขอประกาศใช้แผนพัฒนาท้องถิ่น (พ.ศ.๒๕๖๖ - ๒๕๗๐) เพื่อใช้เป็นแนวทางในการพัฒนาในปีงบประมาณ พ.ศ. ๒๕๖๖ - ๒๕๗๐ ต่อไป

จึงประกาศให้ทราบโดยทั่วกัน

ประกาศ ณ วันที่ ๒๔ กันยายน พ.ศ. ๒๕๖๔

(นายศักดิ์สิทธิ์ จันทร์ธา)
นายกองค์การบริหารส่วนตำบลทุ่งหัวช้าง

คำนำ

แผนพัฒนาท้องถิ่น (พ.ศ. ๒๕๖๖ – ๒๕๗๐) ฉบับนี้องค์การบริหารส่วนตำบลทุ่งหัวช้างได้จัดทำขึ้นเพื่อใช้เป็นแนวทางในการพัฒนาโดยได้กำหนดแผนงาน /โครงการ ในระยะ ๕ ปี เพื่อให้สอดคล้องกับแนวทางการพัฒนาของแผนพัฒนาเศรษฐกิจและสังคมแห่งชาติ ตามนโยบายของรัฐบาล กระทรวง ทบวง กรมต่างๆ จังหวัด และอำเภอ และสอดคล้องกับแผนยุทธศาสตร์การพัฒนาจังหวัด แผนยุทธศาสตร์การพัฒนาอำเภอ และแผนยุทธศาสตร์การพัฒนาองค์การบริหารส่วนตำบลทุ่งหัวช้าง รวมถึงวิธีการแก้ไข ปัญหาและตอบสนองความต้องการของประชาชนที่อยู่ในเขตตำบล

แผนพัฒนาท้องถิ่น(พ.ศ. ๒๕๖๖ – ๒๕๗๐) ฉบับนี้เป็นแผนแม่บทที่ใช้เป็นเครื่องมือในการบริหารและพัฒนาตำบล ซึ่งจะก่อให้เกิดประสิทธิภาพและประสิทธิผลสูงสุด บรรลุจุดมุ่งหมายของการพัฒนา ก่อให้เกิดผลในการตอบสนอง ความต้องการของประชาชน ช่วยลดความขัดแย้งและขจัดความซับซ้อนในการทำงาน ตลอดจนจนเป็นการใช้ทรัพยากร ในการพัฒนาที่มีอยู่อย่างจำกัดให้ได้ผลอย่างคุ้มค่าทำให้ตำบล มีเป้าหมายและทิศทางในการพัฒนาอย่างชัดเจน สามารถมองเห็นเป็นรูปธรรม ทั้งทางด้านโครงสร้างพื้นฐาน ด้านเศรษฐกิจ ด้านสังคม ด้านการเมืองการบริหาร และ ด้านทรัพยากรธรรมชาติซึ่งเป็นการประสานความร่วมมือในการพัฒนาของทุกฝ่ายไม่ว่าจะเป็นตำบล ส่วนราชการต่างๆ ภาคเอกชน ประชาชนและองค์กรอื่นๆ ทำให้เกิดการพัฒนแบบมีส่วนร่วมโดยยึดถือผลประโยชน์ของ ประชาชนเป็นที่ตั้ง มีการบูรณาการ แผนงาน /โครงการ เพื่อนำไปสู่จุดมุ่งหมายของการพัฒนาและนอกจากนี้ แผนพัฒนาฉบับนี้ยังใช้เป็นเครื่องมือควบคุมการใช้จ่ายงบประมาณ การติดตาม ตรวจสอบและการควบคุมการดำเนินงานให้ ตรงตามวัตถุประสงค์ของการ พัฒนาที่ตั้งไว้

ในการจัดทำแผนพัฒนาครั้งนี้องค์การบริหารส่วนตำบลทุ่งหัวช้าง ได้รับความอนุเคราะห์และความร่วมมือด้วยดีจากส่วนราชการต่างๆ ภาคเอกชน ประชาชนและองค์กรต่างๆ ในการจัดหาข้อมูลและสำรวจความต้องการด้านต่างๆ หวังเป็นอย่างยิ่งว่าแผนพัฒนาฉบับนี้คงจะเป็นประโยชน์ต่อการพัฒนาและการปฏิบัติงาน ก่อให้เกิดความร่วมมือและสร้างความเข้าใจอันดีในการพัฒนาร่วมกัน ทั้งภาครัฐภาคเอกชนและประชาชนในเขตตำบล เป็นแนวทางในการสร้างสรรค์สังคมให้น่าอยู่ และพัฒนาตำบลทุ่งหัวช้างให้เจริญก้าวหน้าดังที่ตั้งเป้าหมายไว้ต่อไป

องค์การบริหารส่วนตำบลทุ่งหัวช้าง

สารบัญ

	หน้า
ส่วนที่ ๑ สภาพทั่วไปและข้อมูลพื้นฐานขององค์การบริหารส่วนตำบลทุ่งหัวช้าง	๑ - ๒๓
ส่วนที่ ๒ ยุทธศาสตร์องค์การปกครองส่วนท้องถิ่น	๒๔ - ๕๖
ส่วนที่ ๓ การนำแผนพัฒนาท้องถิ่นสู่การปฏิบัติ	๕๗ - ๑๖๐
ผ.๐๑ บัญชีสรุปโครงการพัฒนา	๕๙ - ๖๐
ผ.๐๑/๑ บัญชีสรุปโครงการพัฒนาที่นำมาจากแผนพัฒนาหมู่บ้าน	๖๑
ผ.๐๒ รายละเอียดโครงการพัฒนา	๖๒ - ๑๑๐
ผ.๐๒/๑ รายละเอียดโครงการพัฒนาที่นำมาจากแผนพัฒนาหมู่บ้าน	๑๑๑ - ๑๕๖
ผ.๐๒/๒ โครงการเกินศักยภาพ	๑๕๗ - ๑๕๙
ส่วนที่ ๔ การติดตามและประเมินผล	๑๖๐ - ๑๗๑

ส่วนที่ ๑

สภาพทั่วไปและข้อมูลพื้นฐานขององค์การบริหารส่วนตำบลทุ่งหัวช้าง

๑.ด้านกายภาพ

๑.๑ที่ตั้ง

องค์การบริหารส่วนตำบลทุ่งหัวช้างตั้งอยู่ในเขตอำเภอทุ่งหัวช้าง จังหวัดลำพูน ตั้งอยู่ทางด้านทิศตะวันออกเฉียงใต้ของอำเภอทุ่งหัวช้าง มีอาณาเขตติดต่อ ดังนี้

- ❖ ระยะทางห่างจากที่ทำการอำเภอทุ่งหัวช้าง ๓ กิโลเมตร
- ❖ ระยะทางห่างจากจังหวัดลำพูน ๙๕ กิโลเมตร

- อาณาเขต

- ❖ ทิศเหนือ ติดกับเขต เทศบาลตำบลทุ่งหัวช้าง และ ตำบลตะเคียนปม อ.ทุ่งหัวช้าง จ.ลำพูน
- ❖ ทิศใต้ ติดกับเขต ตำบลบ้านปวง อ.ทุ่งหัวช้าง จ.ลำพูน
- ❖ ทิศตะวันออก ติดกับเขต ตำบลเสริมซ้าย อำเภอเสริมงาม จ.ลำปาง
- ❖ ทิศตะวันตก ติดกับเขต เทศบาลตำบลทุ่งหัวช้าง และ ตำบลแม่ตื่น อ.ลำ จ.ลำพูน

- เนื้อที่

พื้นที่ในเขตบริหารงานขององค์การบริหารส่วนตำบลทุ่งหัวช้าง มีพื้นที่ทั้งหมด ๕๓,๙๐๖.๒๕ ไร่ หรือ ประมาณ ๘๖.๒๕ ตารางกิโลเมตร (ตามประกาศในราชกิจจานุเบกษา เล่ม ๑๒๘ ตอนพิเศษ ๑๓๔ ลงวันที่ ๑๐ พฤศจิกายน ๒๕๕๔)

๑.๒ ลักษณะภูมิประเทศ

สภาพภูมิประเทศขององค์การบริหารส่วนตำบลทุ่งหัวช้างส่วนใหญ่เป็นภูเขา และพื้นที่ราบบางส่วน มีแหล่งน้ำธรรมชาติที่สำคัญคือ อ่างเก็บน้ำแม่ปิ่นแดง ลำห้วยแม่नावะ ลำห้วยแม่แสม และแม่น้ำลี้ ไหลผ่านหมู่บ้านในตำบลทุ่งหัวช้างได้แก่ หมู่ที่ ๔,๕,๗,๑๑ เป็นแม่น้ำที่ชาวบ้านส่วนใหญ่ใช้ทำการเกษตรกรรม

๑.๓ สภาพภูมิอากาศ

สภาพภูมิอากาศโดยทั่วไปของตำบลทุ่งหัวช้างมีอากาศเย็นกับมีหมอกในตอนเช้า สามารถวิเคราะห์สภาพอุณหภูมิอากาศออกเป็น ๓ ฤดู คือ

- ❖ ฤดูร้อน เริ่มตั้งแต่เดือนเมษายน - เดือนมิถุนายน
- ❖ ฤดูฝน เริ่มตั้งแต่เดือนกรกฎาคม - เดือนตุลาคม
- ❖ ฤดูหนาว เริ่มตั้งแต่เดือนพฤศจิกายน - เดือนมีนาคม

๑.๔ ลักษณะของดิน

พื้นที่ส่วนใหญ่เป็นพื้นที่ราบเชิงเขาเหมาะแก่การทำเกษตรในช่วงฤดูฝน ดินเป็นดินร่วนเหมาะแก่การทำเกษตร

๒.ด้านการเมืองการปกครอง

๒.๑ เขตการปกครอง

หมู่บ้านและประชากร

องค์การบริหารส่วนตำบลทุ่งหัวช้าง มีหมู่บ้านรวมทั้งสิ้น ๘ หมู่บ้านดังนี้

- หมู่ที่ ๔ บ้านหัวขัว
- หมู่ที่ ๕ บ้านโป่งแดง
- หมู่ที่ ๖ บ้านแม่ปิ่นแดง
- หมู่ที่ ๗ บ้านสิญชัย
- หมู่ที่ ๘ บ้านดง
- หมู่ที่ ๑๐ บ้านหนองผำ
- หมู่ที่ ๑๑ บ้านสันดอนมูล
- หมู่ที่ ๑๒ บ้านดอยวงค์

หน่วยการบริหารราชการส่วนท้องถิ่นที่มีเขตติดต่อ/ตำบลที่มีการติดต่อ

๑. เทศบาลตำบลทุ่งหัวช้าง
๒. องค์การบริหารส่วนตำบลตะเคียนปม
๓. องค์การบริหารส่วนตำบลบ้านปวง

๒.๒ การเลือกตั้ง

- มีหน่วยเลือกตั้ง ๑๐ หน่วย

หมู่ที่ ๔ - ศาลากลางบ้านหัวขัว

- ศาลาอเนกประสงค์บ้านหัวขัว(ศูนย์พัฒนาเด็กเล็กบ้านหัวขัว)

หมู่ที่ ๕ - ศาลากลางบ้านโป่งแดง

- ศาลาอเนกประสงค์บ้านโป่งแดง(ข้างศูนย์พัฒนาเด็กเล็กบ้านโป่งแดง)

หมู่ที่ ๖ - ศาลาอเนกประสงค์บ้านแม่ปิ่นแดง

หมู่ที่ ๗ - ศาลากลางบ้านสัญญาชัย

หมู่ที่ ๘ - โรงเรียนบ้านดง

หมู่ที่ ๑๐ - ศาลาอเนกประสงค์บ้านหนองผำ(ข้างศูนย์พัฒนาเด็กเล็กบ้านหนองผำ)

หมู่ที่ ๑๑ - ศาลาอเนกประสงค์บ้านสันดอนมูล

หมู่ที่ ๑๒ - ศาลากลางบ้านดอยวงค์

- มีสมาชิกสภาท้องถิ่น จำนวน ๑๖ คน

๓. ประชากร

๓.๑ ข้อมูลเกี่ยวกับจำนวนประชากร (ข้อมูลเปรียบเทียบย้อนหลัง ๓-๕ ปี และการคาดการณ์ในอนาคต)

ตาราง ๓.๑ เปรียบเทียบจำนวนประชากร พ.ศ. ๒๕๖๑ - ๒๕๖๔ ตำบลทุ่งหัวช้าง อำเภอทุ่งหัวช้าง จังหวัดลำพูน

หมู่ที่	หมู่บ้าน	พ.ศ. ๒๕๖๑	พ.ศ. ๒๕๖๒	พ.ศ. ๒๕๖๓	พ.ศ. ๒๕๖๔
๔	บ้านหัวขัว	๑,๔๓๖	๑,๔๒๑	๑,๔๑๑	๑,๔๑๒
๕	บ้านโป่งแดง	๑,๔๕๓	๑,๔๕๙	๑,๔๖๙	๑,๔๗๖
๖	บ้านแม่ปิ่นแดง	๘๖๒	๘๕๗	๘๕๙	๘๕๘
๗	บ้านสัญญาชัย	๔๙๘	๕๐๘	๕๒๐	๕๓๐
๘	บ้านดง	๗๖๕	๗๘๐	๘๐๑	๘๐๑
๑๐	บ้านหนองผำ	๕๒๓	๕๒๒	๕๓๑	๕๓๒
๑๑	บ้านสันดอนมูล	๔๙๒	๔๙๗	๕๐๗	๕๐๙
๑๒	บ้านดอยวงค์	๓๘๐	๓๙๑	๓๙๙	๔๐๐

๓.๒ ช่วงอายุและจำนวนประชากร

จำนวนประชากรและความหนาแน่นประชากร จากข้อมูลของทะเบียนราษฎร์ของอำเภอทุ่งหัวช้าง จังหวัดลำพูน (ข้อมูล ณ พฤษภาคม ๒๕๖๔) พบว่าตำบลทุ่งหัวช้าง(เขตพื้นที่รับผิดชอบองค์การบริหารส่วนตำบลทุ่งหัวช้าง) จำนวนประชากรทั้งสิ้น ๖,๕๑๘ คน จำแนกเป็นชาย จำนวน ๓,๒๖๙ คน หญิง จำนวน ๓,๒๔๙ คน และมีจำนวนครัวเรือนทั้งสิ้น ๒,๔๙๙ ครัวเรือน

ตาราง ๓.๒ ข้อมูลเกี่ยวกับจำนวนประชากร

หมู่ที่	ชื่อหมู่บ้าน	ชื่อ-สกุล กำนัน/ผู้ใหญ่	จำนวน ครัวเรือน	จำนวนราษฎร		
				ชาย	หญิง	รวม
๔.	บ้านหัวขัว	นายเอือน ต้นตานะ	๕๔๐	๓๒๔	๖๘๘	๑,๔๑๒
๕.	บ้านโป่งแดง	นายศรีมา หัวยาว	๕๓๗	๓๕๐	๓๒๖	๑,๔๗๖
๖.	บ้านแม่ปันแดง	นายศรีวัย ปัญญาแดง	๓๘๖	๔๐๐	๔๕๘	๘๕๘
๗.	บ้านสัณชัย	นายสินดา เปี้ยแดง	๑๙๘	๒๕๘	๒๗๒	๕๓๐
๘.	บ้านดง	นายสุบิน หัวอ่อน	๒๘๕	๔๐๓	๓๙๘	๘๐๑
๑๐.	บ้านหนองผำ	นายนิพนธ์ ตีบแก้ว	๒๐๐	๒๗๐	๒๖๒	๕๓๒
๑๑.	บ้านสันดอนมูล	นายสมพันธ์ เต็นทรงคุณ	๑๗๐	๒๕๔	๒๕๕	๕๐๙
๑๒.	บ้านดอยวงค์	นายวีระ ตีบแก้ว	๑๔๓	๒๑๐	๑๙๐	๔๐๐
รวมทั้งสิ้น			๒,๔๙๙	๓,๒๖๙	๓,๒๔๙	๖,๕๑๘

ความหนาแน่นของประชากร/พื้นที่ : เฉลี่ย ๗๕ คน/ตารางกิโลเมตร

ข้อมูลประชากร ณ เดือน พฤษภาคม ๒๕๖๔ ข้อมูลจากสำนักทะเบียนอำเภอทุ่งหัวช้าง

ช่วงอายุและจำนวนประชากร

-ประชากรช่วงวัยทารก (แรกเกิด - ๑ ปี) จำนวน ๑๕๐ คน คิดเป็นร้อยละ ๒.๓๐ ของประชากรทั้งตำบล

-ประชากรช่วงวัยเด็ก (เริ่มตั้งแต่อายุ ๒ - ๑๒ ปี) จำนวน ๙๓๑ คน คิดเป็นร้อยละ ๑๔.๒๘ ของประชากรทั้งตำบล

-ประชากรช่วงวัยรุ่น (เริ่มตั้งแต่อายุ ๑๓ - ๒๐ ปี) จำนวน ๖๑๐ คน คิดเป็นร้อยละ ๙.๓๕ ของประชากรทั้งตำบล

-ประชากร ช่วงวัยผู้ใหญ่ (เริ่มตั้งแต่อายุ ๒๑ - ๔๐ ปี) จำนวน ๒,๐๖๗ คน คิดเป็นร้อยละ ๓๑.๗๑ ของประชากรทั้งตำบล

-ประชากรช่วงวัยกลางคน (เริ่มตั้งแต่อายุ ๔๑ - ๕๙ ปี) จำนวน ๑,๖๖๕ คน คิดเป็นร้อยละ ๒๕.๕๔ ของประชากรทั้งตำบล

-ประชากรช่วงวัยผู้สูงอายุ (เริ่มตั้งแต่อายุ ๖๐ ปี ขึ้นไป) จำนวน ๑,๐๓๒ คน คิดเป็นร้อยละ ๑๕.๘๓ ของประชากรทั้งตำบล

-ประชากรส่วนใหญ่อยู่ในวัยทำงาน (เริ่มตั้งแต่อายุ ๑๕ - ๕๙ ปี) จำนวน ๔,๒๓๕ คน คิดเป็นร้อยละ ๖๕.๕๙ ของประชากรทั้งตำบล

หมายเหตุ : รวมประชากร จำนวน ๖,๕๑๘ คน

ตาราง ๓.๓ ข้อมูลจำนวนประชากรแยกตามหมู่บ้าน / กลุ่มอายุ / เพศ / จำนวนครัวเรือน
ตำบลทุ่งห้วยช้าง อำเภอทุ่งห้วยช้าง จังหวัดลำพูน
ประจำปี พ.ศ. ๒๕๖๔

หมู่ที่	ชื่อหมู่บ้าน	น้อยกว่า ๑ ปี		๑-๒ ปี		๓-๕ ปี		๖-๑๑ ปี		๑๒-๑๔ ปี		๑๕-๑๗ ปี		๑๘-๔๙ ปี		๕๐-๖๐ ปี		มากกว่า ๖๐			รวมทั้งหมด			ครัวเรือน
		ช	ญ	ช	ญ	ช	ญ	ช	ญ	ช	ญ	ช	ญ	ช	ญ	ช	ญ	ช	ญ	รวม	ช	ญ	รวม	
๔	บ้านห้วยข้าว	๔	๗	๑๐	๒๑	๓๑	๒๘	๔๒	๔๑	๒๒	๒๑	๒๑	๒๑	๒๐	๓๗	๓๗	๔๘	๘๘	๑๑๕	๗๒๔	๑๒๒	๖๘๘	๑,๔๑๒	๕๔๐
๕	บ้านโป่งแดง	๖	๑๐	๙	๑๒	๓๐	๒๖	๖๐	๕๖	๑๗	๒๗	๒๘	๒๓	๓๗	๓๕	๑๒๗	๙๘	๑๑๑	๗๕๐	๓๒๖	๑,๔๗๖	๕๗๗	๓๘๖	
๖	บ้านแม่ปิ่นแดง	๐	๔	๘	๙	๑๔	๘	๒๒	๓๐	๑๕	๑๕	๘	๒๒	๑๙	๑๙	๖๙	๘๗	๙๐	๔๕๘	๒๗๒	๘๕๘	๓๘๖	๓๘๖	
๗	บ้านสี่ชัย	๖	๔	๖	๑๐	๑๓	๘	๒๐	๓๕	๖	๑๐	๙	๑๐	๑๓	๑๓	๓๔	๑๘	๔๑	๒๗๒	๒๗๒	๕๔๔	๕๓๐	๑๙๘	
๘	บ้านดง	๓	๕	๗	๒๐	๑๗	๑๙	๓๓	๑๓	๑๗	๑๕	๑๕	๑๒	๒๐	๒๒	๔๘	๔๘	๔๑	๓๙๘	๓๙๘	๒๗๒	๖๗๐	๒๘๕	
๑๐	บ้านหนองผ้า	๔	๑	๘	๗	๑๒	๑๕	๒๙	๒๑	๙	๖	๑๑	๑๑	๑๕	๑๓	๒๙	๓๓	๒๗	๒๗๐	๒๗๒	๕๓๒	๕๐๑	๒๐๐	
๑๑	บ้านสันตอมูล	๔	๒	๙	๖	๑๐	๑๓	๒๙	๒๙	๑๐	๑๕	๑๐	๕	๑๑	๑๓	๓๗	๓๑	๒๐	๒๗๒	๒๗๒	๕๐๙	๕๗๐	๑๗๐	
๑๒	บ้านดอยวงศ์	๓	๒	๔	๖	๑๐	๑๔	๒๕	๑๓	๖	๙	๗	๕	๑๑	๑๑	๒๓	๑๙	๒๑	๒๑๐	๒๑๐	๕๐๙	๔๐๐	๑๔๓	
รวมทั้งหมด		๓๐	๓๕	๖๑	๙๑	๑๓๗	๑๓๑	๒๖๖	๒๕๘	๘๙	๑๑๓	๑๐๕	๑๐๗	๑,๖๕๐	๑,๖๐๔	๔๖๕	๔๒๒	๔๘๘	๔๖๖	๓,๒๖๙	๓,๒๖๙	๖,๕๓๘	๒,๕๙๙	

ข้อมูล ณ เดือนพฤษภาคม ๒๕๖๔

๔. สภาพทางสังคม

๔.๑ การศึกษา

☆ โรงเรียนประถมศึกษา จำนวน ๔ แห่ง

ตาราง ๔.๑ จำนวนเด็กนักเรียนในเขตรับผิดชอบขององค์การบริหารส่วนตำบลทุ่งหัวช้าง

ชื่อโรงเรียน	จำนวนนักเรียน			
	พ.ศ.๒๕๖๑	พ.ศ.๒๕๖๒	พ.ศ.๒๕๖๓	พ.ศ.๒๕๖๔
๑.โรงเรียนสามัคคีศรีวิชัย	๒๔๔	๒๔๑	๒๕๕	๒๕๔
๒.โรงเรียนบ้านโป่งแดง	๑๖๙	๑๘๑	๑๘๔	๑๘๔
๓.โรงเรียนบ้านแม่ปิ่นแดง	๗๓	๗๔	๗๓	๗๓
๔.โรงเรียนบ้านดง	๑๘๗	๑๙๓	๑๙๗	๑๙๘
รวม	๖๗๓	๖๘๙	๗๐๙	๗๐๙

- ๑. โรงเรียนสามัคคีศรีวิชัย(โรงเรียนขยายโอกาสทางการศึกษา) ตั้งอยู่หมู่ที่ ๑๐
- ๒. โรงเรียนบ้านโป่งแดง ตั้งอยู่หมู่ที่ ๕
- ๓. โรงเรียนบ้านแม่ปิ่นแดง ตั้งอยู่หมู่ที่ ๖
- ๔. โรงเรียนบ้านดง ตั้งอยู่หมู่ที่ ๙
- ☆ โรงเรียนมัธยมศึกษา จำนวน - แห่ง
- ☆ ที่อ่านหนังสือพิมพ์ประจำหมู่บ้าน จำนวน ๒ แห่ง
- ☆ ศูนย์พัฒนาเด็กเล็ก จำนวน ๗ แห่ง

องค์การบริหารส่วนตำบลทุ่งหัวช้างได้ดำเนินการตามโครงการถ่ายโอนภารกิจจัดการศึกษาระดับก่อนปฐมวัย (๓ - ๕ ขวบ) ซึ่งปฏิบัติตามนโยบายการกระจายอำนาจให้แก่องค์กรปกครองส่วนท้องถิ่น ตามรัฐธรรมนูญแห่งราชอาณาจักรไทย พุทธศักราช ๒๕๔๐ มาตรา ๗๘ และพระราชบัญญัติกำหนดแผนและขั้นตอนการกระจายอำนาจให้แก่องค์กรปกครองส่วนท้องถิ่น พุทธศักราช ๒๕๔๒ มาตรา ๓๐ กระทรวงศึกษาธิการมีนโยบายถ่ายโอนการจัดการศึกษาอนุบาล ๓ ขวบ ให้แก่องค์กรปกครองส่วนท้องถิ่น ดำเนินการในปีการศึกษา ๒๕๔๔ โดยสนับสนุนด้านอาคารสถานที่ด้านวิชาการและครูหรือครูผู้ช่วยให้ช่วยดำเนินการสอนต่อไปองค์การบริหารส่วนตำบลทุ่งหัวช้างได้ดำเนินการจัดการเรียนการสอนเด็กก่อนวัยเรียน จำนวน ๗ แห่ง และมีจำนวนเด็กก่อนวัยเรียน ดังนี้

ตาราง ๔.๒ จำนวนเด็กในความดูแลของศูนย์พัฒนาเด็กเล็ก ประจำปี พ.ศ.๒๕๖๑ - ๒๕๖๔

ชื่อศูนย์พัฒนาเด็กเล็ก	จำนวนนักเรียน			
	พ.ศ.๒๕๖๑	พ.ศ.๒๕๖๒	พ.ศ.๒๕๖๓	พ.ศ.๒๕๖๔
ศูนย์พัฒนาเด็กเล็กบ้านหัวขัว	๓๐	๓๐	๒๑	๒๐
ศูนย์พัฒนาเด็กเล็กบ้านโป่งแดง	๔๖	๔๐	๒๘	๒๓
ศูนย์พัฒนาเด็กเล็กบ้านแม่ปันแดง	๒๗	๒๓	๑๔	๑๖
ศูนย์พัฒนาเด็กเล็กบ้านสัญชัย	๒๐	๑๒	๑๓	๑๔
ศูนย์พัฒนาเด็กเล็กบ้านหนองผำ	๓๑	๓๒	๒๓	๒๒
ศูนย์พัฒนาเด็กเล็กบ้านสันตอมูล	๑๙	๒๐	๑๑	๑๖
ศูนย์พัฒนาเด็กเล็กบ้านดอยวงค์	๑๔	๑๔	๑๓	๑๔
รวม	๒๑๔	๑๗๑	๑๒๓	๑๒๕

- ☆ ศูนย์การศึกษาออกโรงเรียน จำนวน ๓ แห่ง
- ศรช.บ้านสัญชัย ตั้งอยู่หมู่ที่ ๗
- ศรช.บ้านหัวขัว-หนองผำ ตั้งอยู่หมู่ที่ ๑๐
- ศรช.บ้านดอยวงค์ ตั้งอยู่หมู่ที่ ๑๒

สถาบันและองค์กรทางศาสนา

- ☆ วัด จำนวน ๓ แห่ง
- ☆ อาราม จำนวน ๔ แห่ง

๔.๒ สาธารณสุข

- ☆ สถานีอนามัยประจำตำบล จำนวน ๑ แห่ง
- ☆ สถานพยาบาลเอกชน จำนวน - แห่ง
- ☆ ร้านขายยาแผนปัจจุบัน/แผนโบราณ จำนวน - แห่ง
- ☆ อาสาสมัครสาธารณสุขหมู่บ้าน(อสม.) จำนวน ๘ กลุ่ม
- ☆ อัตราการมีและใช้ส้วมราดน้ำ ๙๕ %

๔.๓ ด้านอาชญากรรม(ความปลอดภัยในชีวิตและทรัพย์สิน)

- ☆ ตู้ยามตำรวจ สภอ.ทุ่งหัวช้าง จำนวน - แห่ง
- ☆ ศูนย์ตำรวจหมู่บ้าน จำนวน - แห่ง
- ☆ ศูนย์อาสาสมัครป้องกันภัยฝ่ายพลเรือน จำนวน ๑ แห่ง

๕. ระบบบริการพื้นฐาน

๕.๑ การคมนาคมขนส่ง ถนนในตำบลทุ่งหัวช้างประกอบไปด้วย

- | | | | | | | |
|--------------------------|-----------------|-----|------|---------|--------|------|
| <input type="checkbox"/> | ถนน คสล. จำนวน | ๗๗ | สาย | ระยะทาง | ๑๓,๑๑๘ | เมตร |
| <input type="checkbox"/> | ถนนคสม. จำนวน | ๑๗ | สาย | ระยะทาง | ๓,๐๕๐ | เมตร |
| <input type="checkbox"/> | ถนนลาดยาง จำนวน | ๑๑ | สาย | ระยะทาง | ๑๔,๔๒๐ | เมตร |
| <input type="checkbox"/> | ถนนลูกรัง จำนวน | ๒๖๐ | สาย | ระยะทาง | ๘๘,๒๓๘ | เมตร |
| <input type="checkbox"/> | สะพาน คสล.จำนวน | ๖ | แห่ง | | | |

การคมนาคมขนส่ง ตำบลทุ่งหัวช้างมีเส้นทางติดต่อกับอำเภอต่าง ๆ ดังนี้

ถนนสำคัญในเขตรับผิดชอบขององค์การบริหารส่วนตำบลทุ่งหัวช้าง ได้แก่ ถนนสายแม่อาว – ทุ่งหัวช้าง การเดินทางมายังองค์การบริหารส่วนตำบลทุ่งหัวช้างสามารถเดินทางออกจากจังหวัดลำพูน เดินทางได้โดยใช้เส้นทางหลวงแผ่นดินหมายเลข ๑๐๖ ระยะทางประมาณ ๙๕ กิโลเมตร โดยผ่านอำเภอป่าซาง และสามารถอาจใช้เส้นทางเข้า ๓ ทาง ดังนี้

๑.สายบ้านแม่ป๋อก – ไม้ตะเคียน โดยเริ่มจากบ้านแม่ป๋อก ตำบลศรีวิชัย อำเภอสี ถึงองค์การบริหารส่วนตำบลทุ่งหัวช้าง ระยะทางประมาณ ๒๗ กิโลเมตร

๒.สายบ้านแม่เทย – ทุ่งหัวช้าง โดยเริ่มจากบ้านแม่เทย ตำบลแม่ตืน อำเภอสี ถึงองค์การบริหารส่วนตำบลทุ่งหัวช้าง ระยะทางประมาณ ๑๗ กิโลเมตร

๓.สายสี – บ้านดอนมูล ตำบลบ้านปวง อำเภอทุ่งหัวช้าง จังหวัดลำพูน โดยเริ่มจากบ้านใหม่ศรีวิไล ตำบลสี ถึงองค์การบริหารส่วนตำบลทุ่งหัวช้าง ระยะทางประมาณ ๓๔ กิโลเมตร

๕.๒ การไฟฟ้า

การไฟฟ้าในตำบลทุ่งหัวช้าง มีไฟฟ้าใช้ครอบคลุมทุกหมู่บ้าน ครั้วเรือนที่มีไฟฟ้าใช้ จำนวน ๑,๙๙๔ ครั้วเรือน ครั้วเรือนที่ไม่มีไฟฟ้าใช้ จำนวน ๖๕ ครั้วเรือน (ไฟฟ้าเข้าไปไม่ถึงจำนวน ๑๖ ครั้วเรือน / ไฟฟ้าเข้าถึงแต่ไม่ใช้จำนวน ๔๙ ครั้วเรือน)

๕.๓ การประปา(แหล่งน้ำธรรมชาติ/แหล่งน้ำที่สร้างขึ้น)

- | | | | | |
|--------------------------|--------------------|-------|----|----------|
| <input type="checkbox"/> | ลำน้ำ, ลำห้วย | จำนวน | ๑๙ | สาย |
| <input type="checkbox"/> | ฝายน้ำล้น | จำนวน | ๑๕ | แห่ง |
| <input type="checkbox"/> | บ่อน้ำตื้น | จำนวน | ๔ | แห่ง |
| <input type="checkbox"/> | ประปาระบบผิวดิน | จำนวน | ๔ | แห่ง |
| <input type="checkbox"/> | บ่อบาดาล | จำนวน | ๒๒ | แห่ง |
| <input type="checkbox"/> | อ่างเก็บน้ำ | จำนวน | ๔ | แห่ง |
| <input type="checkbox"/> | คลองส่งน้ำชลประทาน | จำนวน | ๙ | แห่ง |
| <input type="checkbox"/> | ประปาภูเขา | จำนวน | ๕ | หมู่บ้าน |
| <input type="checkbox"/> | ระบบประปาหมู่บ้าน | จำนวน | ๑๓ | แห่ง |
| <input type="checkbox"/> | สระน้ำ | จำนวน | ๑๖ | แห่ง |

๕.๔ การโทรคมนาคม / โทรศัพท์

ปัจจุบันทุกหมู่บ้าน ใช้โทรศัพท์เคลื่อนที่เป็นส่วนใหญ่

□ โทรศัพท์สาธารณะ	จำนวน	๔	เครื่อง
□ เสียตามสาย	จำนวน	๙	จุด

๕.๕ ระบบโลจิสติกส์(Logistics) หรือการขนส่ง

- ไปรษณีย์ทุ่งหัวช้าง ตั้งอยู่ ตำบลทุ่งหัวช้าง อำเภอทุ่งหัวช้าง จังหวัดลำพูน ห่างจากพื้นที่
รับผิดชอบ ไปทางทิศตะวันตก ประมาณ ๔ กิโลเมตร

- บริการขนส่งเอกชน บริษัท เจแอนด์ที เอ็กซ์เพรส จำกัด ห่างจากพื้นที่รับผิดชอบ ไปทาง
ทิศตะวันตก ประมาณ ๔ กิโลเมตร

๖. ระบบเศรษฐกิจ

๖.๑ การเกษตร

ประชากรส่วนใหญ่ประกอบอาชีพด้านการเกษตรคิดเป็นร้อยละ ๙๐ ของพื้นที่ทั้งตำบล
พืชที่ปลูก เช่น ปลูกข้าว ข้าวโพด มันฝรั่ง ถั่วแระ เป็นต้น ซึ่งเป็นสินค้าที่สำคัญของตำบลทุ่งหัวช้าง ราคาของ
ผลผลิตส่วนใหญ่ขึ้นอยู่กับพ่อค้าคนกลาง ดังนั้น ราคาของสินค้าเกษตรกรรมจึงเป็นไปตามกลไกของตลาด

นอกจากการประกอบอาชีพเกษตรกรรมแล้ว ยังมีการประกอบอาชีพต่าง ๆ เช่น ค้าขาย
รับราชการ การทอผ้า และมีแรงงานอยู่ในภาคนิคมอุตสาหกรรมลำพูนอีกด้วย

- เศรษฐกิจพอเพียงท้องถิ่น(ด้านการเกษตรและแหล่งน้ำ)

มีพื้นที่ทำการเกษตรประมาณ ๒๑,๗๗๙ ไร่ แยกเป็น

- ที่นา	๒,๕๘๔ ไร่
- ที่ปลูกพืชไร่	๑๒,๙๘๐ ไร่
- ที่ปลูกไม้ผล/ไม้ยืนต้น	๔,๖๖๗ ไร่
- ที่ปลูกพืชผัก	๙๐ ไร่
- ที่ปลูกไม้ดอก/ไม้ประดับ	๒๑๐ ไร่
- ที่ทำการเกษตรอื่น ๆ	๑,๒๔๘ ไร่

๖.๒ การปศุสัตว์

ประชากรบางส่วนมีการประกอบอาชีพปศุสัตว์ เลี้ยงสุกร ประมาณ ๕๓๘ ตัว , เลี้ยงโค
ประมาณ ๗๐๐ ตัว และเลี้ยงไก่สำหรับบริโภคในครัวเรือน

๖.๓ การบริการ หน่วยธุรกิจ ในเขตองค์การบริหารส่วนตำบลทุ่งหัวช้าง

➤ ปั้มน้ำมันหัวจ่าย	จำนวน	๕	แห่ง
➤ โรงสีข้าว	จำนวน	๒๓	แห่ง
➤ ตลาดสด	จำนวน	๔	แห่ง
➤ ร้านรับซ่อมยานยนต์	จำนวน	๖	แห่ง
➤ ร้านค้าทั่วไป	จำนวน	๕๒	แห่ง

➤ โรงงานผลิตน้ำดื่ม	จำนวน	๑	แห่ง
➤ ร้านเสริมสวย	จำนวน	๑	แห่ง
➤ ป้อมหลอด	จำนวน	๑๑	แห่ง
➤ ตู้จ่ายน้ำมัน(หยอดเหรียญ)	จำนวน	๑	แห่ง
➤ ร้านอาหาร	จำนวน	๕	แห่ง
➤ ฟาร์มเลี้ยงสัตว์	จำนวน	๑	แห่ง

๖.๔ การท่องเที่ยว

สถานที่ท่องเที่ยวส่วนใหญ่ในเขตองค์การบริหารส่วนตำบลทุ่งหัวช้าง เป็นแหล่งท่องเที่ยวทางศาสนาและวัฒนธรรม เช่น

- วัดพระบาทดอยหงส์คำ
 - วัดพระธาตุดอยตุงซาววา
 - วัดพระธาตุหัวขัว
 - พระธาตุวัดม่วงคำ
 - กิ่งครุบาขาวปี
 - วัดแม่ปิ่นแดง
 - พระธาตุดอยกวางคำ
- ฯลฯ

๗. ศาสนา ประเพณี วัฒนธรรม

๗.๑ การนับถือศาสนา

ประชากรส่วนใหญ่นับถือศาสนาพุทธและมีความเชื่อเรื่องผีบรรพบุรุษ โดยมีการประกอบพิธีกรรมตามความเชื่อของบรรพบุรุษ โดยการเลี้ยงผีบ้าน เลี้ยงผีเหมือง/ฝาย หรือเลี้ยงผีเตาไฟ การนับถือผีเจ้าที่ การส่งเคราะห์บ้าน พิธีรดน้ำดำหัวผู้สูงอายุ

๗.๒ ประเพณีและงานประจำปี

ในพื้นที่องค์การบริหารส่วนตำบลทุ่งหัวช้างมีงานประเพณีที่ปฏิบัติกันสืบมาตั้งแต่บรรพบุรุษ ได้แก่

- ประเพณีสงฆ์น้ำพระธาตุต่างๆ ได้แก่ สงฆ์น้ำพระเจ้าตนหลวงดอยตุงซาววา สงฆ์น้ำพระธาตุอารามหนองผำ สงฆ์น้ำพระธาตุดอยพระบาทหงส์คำ สงฆ์น้ำพระธาตุวัดม่วงคำ สงฆ์น้ำกิ่งครุบาขาวปี สงฆ์น้ำวัดแม่ปิ่นแดง สงฆ์น้ำพระธาตุดอยกวางคำ

- ประเพณีกินแขก(แต่งงาน)
- ประเพณีเลี้ยงผีบ้าน(เข้ากรรมบ้าน)
- สืบชะตาใจบ้าน

๗.๓ ภูมิปัญญาท้องถิ่น ภาษาถิ่น

ในพื้นที่องค์การบริหารส่วนตำบลทุ่งหัวช้าง มีผู้มีความรู้ด้านการจักสาน การทอผ้า(กี่เอว) การขับซอ การฟ้อนเจิง การฟ้อนดาบ การทอผ้า(กี่กระตุก) มีภาษาถิ่นหรือภาษาพูดคือภาษากะเหรี่ยง (โป้และสกอร์) และภาษาพื้นเมือง

๗.๔ สิ้นค้าพื้นเมือง

สิ้นค้าที่เป็นที่นิยมคือ ผ้าทอกะเหรี่ยง (เสื่อ ชุดกะเหรี่ยง หรือถุงย่าม) ผ้าไหม

๘. ทรัพยากรธรรมชาติ

๘.๑ น้ำ

- ลักษณะของแหล่งน้ำ

อาศัยน้ำจากลำห้วยและประปาผิวดินในการใช้อุปโภคและบริโภคมีแหล่งน้ำธรรมชาติที่สำคัญคือ อ่างเก็บน้ำแม่ปิ่นแดง ลำห้วยแม่นาวะ ลำห้วยแม่แสม และแม่น้ำลี้ ได้ไหลผ่านหมู่บ้านในตำบลทุ่งห้วยช้างได้แก่ หมู่ที่ ๔,๕,๗,๑๑ เป็นแม่น้ำที่ชาวบ้านส่วนใหญ่ใช้ทำการเกษตรกรรม

- ลำห้วย ได้แก่ ห้วยแครง ห้วยสายยาว ห้วยแม่ฮ้อย ห้วยแม่นาวะ ห้วยสำน ห้วยป่าป้อ ห้วยแม่ปิ่นแดง
- น้ำแม่ลี้

๘.๒ ป่าไม้

- ลักษณะของไม้และป่าไม้

สภาพป่าไม้และไม้ที่ขึ้นปกคลุมในเขตพื้นที่ตำบลทุ่งห้วยช้าง เป็นลักษณะของป่าเต็งรังและป่าโปร่ง ป่าอนุรักษ์ชุมชน ดอยกวางคำ ดอยดุงขาววา ป่าไม้ตามธรรมชาติส่วนมากเป็นไม้ไผ่ ซึ่งราษฎรส่วนมากนิยมนำหน่อไม้มาประกอบอาหาร และนำมาจักรสานอุปกรณ์เครื่องใช้ในครัวเรือน เช่น กระติบใส่ข้าว เครื่องมือจับปลา ฯลฯ

๘.๓ ภูเขา

สภาพภูมิประเทศขององค์การบริหารส่วนตำบลทุ่งห้วยช้างส่วนใหญ่เป็นภูเขา และพื้นที่ราบ บางส่วนมีลักษณะภูมิประเทศเป็นที่ราบสูงและภูเขาสูง มีระดับ ความสูง ระหว่าง 400 - 800 เมตร ขึ้นไป

๘.๔ ทรัพยากรธรรมชาติที่สำคัญขององค์กรปกครองส่วนท้องถิ่น

พื้นที่ส่วนใหญ่เป็นพื้นที่ป่าและที่ราบเชิงเขาและพื้นที่การเกษตร

๙. ข้อมูลอื่น ๆ

ข้อมูลเกี่ยวกับศักยภาพของท้องถิ่น

ศักยภาพขององค์การบริหารส่วนตำบลทุ่งห้วยช้าง

สรุปปัญหาและแนวทางในการกำหนดโครงสร้างส่วนราชการและกรอบอัตรากำลัง

องค์การบริหารส่วนตำบลทุ่งห้วยช้าง กำหนดโครงสร้างการแบ่งส่วนราชการออกเป็น ๕ ส่วนได้แก่ สำนักงานปลัด กองคลัง กองช่าง กองการศึกษา ศาสนาและวัฒนธรรม และกองสวัสดิการสังคม กำหนดกรอบอัตรากำลังจำนวนทั้งสิ้น ๔๘ อัตรา แต่เนื่องจากองค์การบริหารส่วนตำบลทุ่งห้วยช้างมีภารกิจและปริมาณงานที่เพิ่มขึ้นจากเดิม และมีความต้องการใช้บุคลากรที่มีความชำนาญหรือเชี่ยวชาญเฉพาะด้านในการปฏิบัติการกิจ ดังนั้นจึงต้องมีความจำเป็นต้องขอกำหนดตำแหน่งขึ้นใหม่เพื่อรองรับปริมาณงานที่เพิ่มมากขึ้น และแก้ไขปัญหาการบริหารงานภายในส่วนราชการขององค์การบริหารส่วนตำบลทุ่งห้วยช้างต่อไป

โครงสร้างการกำหนดส่วนราชการ

จากสภาพปัญหาขององค์การบริหารส่วนตำบลทุ่งหัวช้าง มีภารกิจ อำนาจหน้าที่ที่จะต้องดำเนินการ แก้ไขปัญหาดังกล่าวภายใต้อำนาจหน้าที่ที่กำหนดไว้ใน พ.ร.บ.สภาตำบลและองค์การบริหารส่วนตำบล พ.ศ.๒๕๓๗ และที่แก้ไขเพิ่มเติม และตามพระราชบัญญัติกำหนดแผนและขั้นตอนการกระจายอำนาจให้องค์กรปกครองส่วนท้องถิ่น พ.ศ.๒๕๔๒ โดยมีการกำหนดโครงสร้างส่วนราชการ ดังนี้

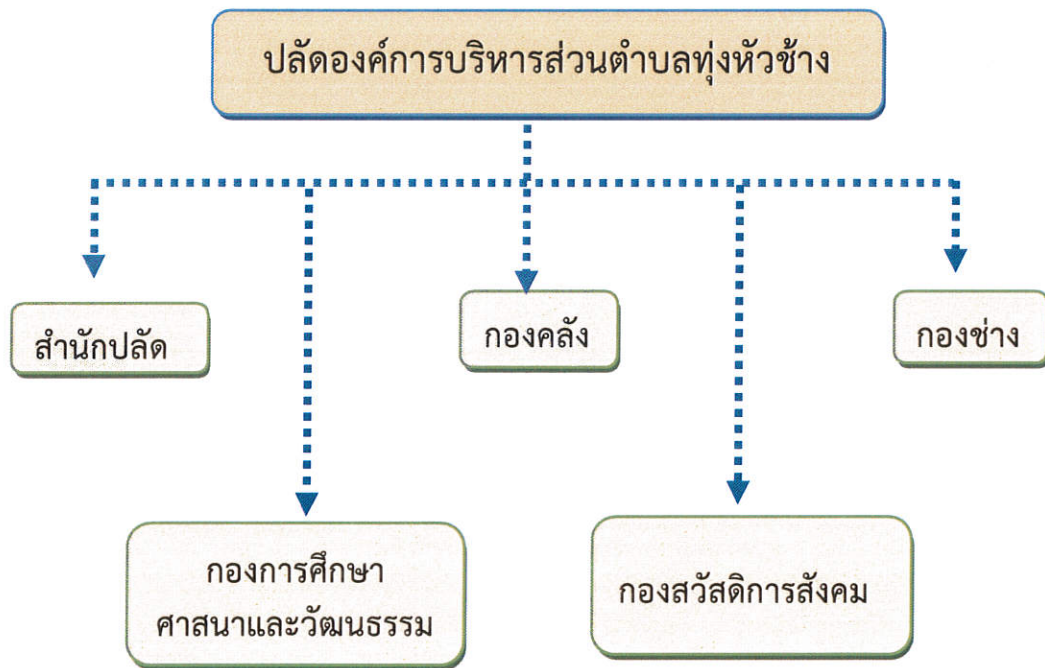

๑. **สำนักปลัด** มีหน้าที่ความรับผิดชอบเกี่ยวกับงานราชการทั่วไปขององค์การบริหารส่วนตำบล และราชการที่มีได้กำหนดหน้าที่ของส่วนราชการใดในองค์การบริหารส่วนตำบลโดยเฉพาะ รวมทั้งกำกับและเร่งรัด การปฏิบัติราชการของส่วนราชการในองค์การบริหารส่วนตำบลให้เป็นไปตามนโยบาย แนวทางและแผนการ ปฏิบัติราชการขององค์การบริหารส่วนตำบล งานด้านธุรการ งานสารบรรณ การจัดทำแผนพัฒนาตำบล การจัดร่างข้อบัญญัติตำบล การจัดทำทะเบียนสมาชิกสภาองค์การบริหารส่วนตำบล การบริหารงานบุคคลของ องค์การบริหารส่วนตำบล ดำเนินการเกี่ยวกับการอนุญาตต่าง ๆ และปฏิบัติงานที่ไม่อยู่ในความรับผิดชอบของ ส่วนราชการที่เรียกชื่ออื่น รวมทั้งการกำกับและเร่งรัดการปฏิบัติราชการในองค์การบริหารส่วนตำบล ให้เป็นไป ตามนโยบายแนวทางและแผนปฏิบัติราชการขององค์การบริหารส่วนตำบล

โครงสร้างตามแผนอัตรากำลังเดิม	โครงสร้างตามแผนอัตรากำลังใหม่
<p>หัวหน้าสำนักงานปลัด (นักบริหารงานทั่วไป ๗)</p> <p>๑.๑ งานบริหารทั่วไป</p> <ul style="list-style-type: none"> - งานสารบรรณ - งานบริหารงานบุคคล - งานเลือกตั้ง - งานกิจการสภาองค์การบริหารส่วนตำบล - งานตรวจสอบภายใน 	<p>หัวหน้าสำนักงานปลัด (นักบริหารงานทั่วไป ระดับ ต้น)</p> <p>๑.๑ งานบริหารทั่วไป</p> <ul style="list-style-type: none"> - งานสารบรรณ - งานบริหารงานบุคคล - งานเลือกตั้ง - งานกิจการสภาองค์การบริหารส่วนตำบล - งานตรวจสอบภายใน
<ul style="list-style-type: none"> - งานอำนวยความสะดวกและข้อมูลข่าวสาร - งานจัดทำฎีกาและการพัสดุสำนักงานปลัด <p>๑.๒ งานนโยบายและแผน</p> <ul style="list-style-type: none"> - งานนโยบายและแผนพัฒนา - งานวิชาการ - งานข้อมูลและการประชาสัมพันธ์ - งานสารสนเทศและระบบคอมพิวเตอร์ - งบประมาณ <p>๑.๓ งานกฎหมายและคดี</p> <ul style="list-style-type: none"> - งานกฎหมายและนิติกรรม - งานการดำเนินการทางคดีและศาลปกครอง - งานร้องเรียนและร้องทุกข์และอุทธรณ์ - งานทะเบียนการคลัง - งานข้อบัญญัติ อบต. <p>๑.๔ งานส่งเสริมการเกษตร</p> <ul style="list-style-type: none"> - งานส่งเสริมและเผยแพร่ - งานศึกษาวิเคราะห์ผลกระทบสิ่งแวดล้อม - งานติดตามตรวจสอบ <p>๑.๕ งานสาธารณสุขและสิ่งแวดล้อม</p> <ul style="list-style-type: none"> - งานอนามัยและสิ่งแวดล้อม - งานส่งเสริมสุขภาพและสาธารณสุข - งานรักษาความสะอาด - งานควบคุมและจัดการคุณภาพสิ่งแวดล้อม - งานบริการสาธารณสุข <p>๑.๖ งานป้องกันและบรรเทาสาธารณภัย</p> <ul style="list-style-type: none"> - งานอำนวยความสะดวก - งานป้องกัน - งานช่วยเหลือฟื้นฟู - งานกู้ภัย 	<ul style="list-style-type: none"> - งานอำนวยความสะดวกและข้อมูลข่าวสาร - งานจัดทำฎีกาและการพัสดุสำนักงานปลัด <p>๑.๒ งานนโยบายและแผน</p> <ul style="list-style-type: none"> - งานนโยบายและแผนพัฒนา - งานวิชาการ - งานข้อมูลและการประชาสัมพันธ์ - งานสารสนเทศและระบบคอมพิวเตอร์ - งบประมาณ <p>๑.๓ งานกฎหมายและคดี</p> <ul style="list-style-type: none"> - งานกฎหมายและนิติกรรม - งานการดำเนินการทางคดีและศาลปกครอง - งานร้องเรียนและร้องทุกข์และอุทธรณ์ - งานทะเบียนการคลัง - งานข้อบัญญัติ อบต. <p>๑.๔ งานส่งเสริมการเกษตร</p> <ul style="list-style-type: none"> - งานส่งเสริมและเผยแพร่ - งานศึกษาวิเคราะห์ผลกระทบสิ่งแวดล้อม - งานติดตามตรวจสอบ <p>๑.๕ งานสาธารณสุขและสิ่งแวดล้อม</p> <ul style="list-style-type: none"> - งานอนามัยและสิ่งแวดล้อม - งานส่งเสริมสุขภาพและสาธารณสุข - งานรักษาความสะอาด - งานควบคุมและจัดการคุณภาพสิ่งแวดล้อม - งานบริการสาธารณสุข <p>๑.๖ งานป้องกันและบรรเทาสาธารณภัย</p> <ul style="list-style-type: none"> - งานอำนวยความสะดวก - งานป้องกัน - งานช่วยเหลือฟื้นฟู - งานกู้ภัย

๒. กองคลัง มีหน้าที่ความรับผิดชอบเกี่ยวกับการจัดทำบัญชีและทะเบียนรับ - จ่ายเงินทุกประเภท งานเกี่ยวกับการเงิน การเบิกจ่ายเงิน การเก็บรักษาเงิน การนำส่งเงิน การฝากเงิน การตรวจเงินองค์การบริหารส่วนตำบล รวบรวมสถิติเงินได้ประเภทต่าง ๆ การเบิกตัดปี การขยายเวลาเบิกจ่ายงบประมาณ การหักภาษีและนำส่ง รายงานเงินคงเหลือประจำ การรับและจ่ายขาดเงินสะสมขององค์การบริหารส่วนตำบล การยืมเงินทรองราชการ การจัดหาผลประโยชน์จากสิ่งก่อสร้างและทรัพย์สิน ตรวจสอบงานของจังหวัดและสำนักงานตรวจเงินแผ่นดิน การเร่งรัดใบสำคัญและเงินยืมค้างชำระ การจัดเก็บภาษี การประเมินภาษี การเร่งรัดจัดเก็บรายได้ การพัฒนารายได้ การออกใบอนุญาตและค่าธรรมเนียมต่าง ๆ และปฏิบัติหน้าที่อื่นที่เกี่ยวข้อง พัสดุขององค์การบริหารส่วนตำบลและงานอื่น ๆ ที่เกี่ยวข้องและได้รับมอบหมาย

โครงสร้างตามแผนอัตรากำลังเดิม	โครงสร้างตามแผนอัตรากำลังใหม่
<p>ผู้อำนวยการกองคลัง (นักบริหารงานการคลัง ๗)</p> <p>๑.๑ งานการเงิน</p> <ul style="list-style-type: none"> - งานรับ - จ่ายเงิน - งานจัดทำฎีกาเบิกจ่ายเงิน - งานเก็บรักษาเงิน <p>๑.๒ งานบัญชี</p> <ul style="list-style-type: none"> - งานการบัญชี - งานทะเบียนคุมการเบิกจ่าย - งานการเงินและงบทดลอง - งานงบแสดงฐานะการเงิน <p>๑.๓ งานพัฒนาและจัดเก็บรายได้</p> <ul style="list-style-type: none"> - งานภาษีอากร ค่าธรรมเนียมและค่าเช่า - งานพัฒนารายได้ - งานควบคุมกิจการค้าและค่าปรับ - งานทะเบียนควบคุมและเร่งรัดรายได้ <p>๑.๔ งานทะเบียนทรัพย์สินและแผนที่ภาษี</p> <ul style="list-style-type: none"> - งานทะเบียนทรัพย์สินและแผนที่ภาษี - งานพัสดุ - งานทะเบียนเบิกจ่ายวัสดุครุภัณฑ์และยานพาหนะ 	<p>ผู้อำนวยการกองคลัง (นักบริหารงานการคลัง ระดับ ต้น)</p> <p>๑.๑ งานการเงิน</p> <ul style="list-style-type: none"> - งานรับ - จ่ายเงิน - งานจัดทำฎีกาเบิกจ่ายเงิน - งานเก็บรักษาเงิน <p>๑.๒ งานบัญชี</p> <ul style="list-style-type: none"> - งานการบัญชี - งานทะเบียนคุมการเบิกจ่าย - งานการเงินและงบทดลอง - งานงบแสดงฐานะการเงิน <p>๑.๓ งานพัฒนาและจัดเก็บรายได้</p> <ul style="list-style-type: none"> - งานภาษีอากร ค่าธรรมเนียมและค่าเช่า - งานพัฒนารายได้ - งานควบคุมกิจการค้าและค่าปรับ - งานทะเบียนควบคุมและเร่งรัดรายได้ <p>๑.๔ งานทะเบียนทรัพย์สินและแผนที่ภาษี</p> <ul style="list-style-type: none"> - งานทะเบียนทรัพย์สินและแผนที่ภาษี - งานพัสดุ - งานทะเบียนเบิกจ่ายวัสดุครุภัณฑ์และยานพาหนะ

๓. กองช่าง มีหน้าที่ความรับผิดชอบเกี่ยวกับการสำรวจ ออกแบบ การจัดทำข้อมูลทางด้านวิศวกรรม การจัดเก็บและทดสอบคุณภาพวัสดุ งานออกแบบและเขียนแบบ การตรวจสอบการก่อสร้าง งานการควบคุมอาคารตามระเบียบกฎหมาย งานแผนปฏิบัติ งานการก่อสร้างและซ่อมบำรุง การควบคุมการก่อสร้างและซ่อมบำรุง งานแผนงานด้านวิศวกรรมเครื่องจักรกลการรวบรวมประวัติ ติดตามควบคุมการปฏิบัติงานเครื่องจักรกล การควบคุม การบำรุงรักษาเครื่องจักรและยานพาหนะ งานเกี่ยวกับแผนงาน ควบคุม เก็บรักษา การเบิกจ่ายวัสดุ อุปกรณ์ อะไหล่ น้ำมันเชื้อเพลิง และงานอื่น ๆ ที่เกี่ยวข้องและได้รับมอบหมาย

โครงสร้างตามแผนอัตรากำลังเดิม	โครงสร้างตามแผนอัตรากำลังใหม่
<p>ผู้อำนวยการกองช่าง (นักบริหารงานช่าง ๗)</p> <p>๑.๑ งานก่อสร้าง</p> <ul style="list-style-type: none"> - งานก่อสร้างและบูรณะถนน - งานก่อสร้างและบูรณะสะพานและโครงการพิเศษ - งานระบบและแผนที่เส้นทางคมนาคม - งานบำรุงรักษาเครื่องจักรและยานพาหนะ <p>๑.๒ งานออกแบบและควบคุมอาคาร</p> <ul style="list-style-type: none"> - งานสถาปัตยกรรมและมัณฑศิลป์ - งานวิศวกรรม - งานประเมินราคา - งานควบคุมการก่อสร้างอาคาร - งานบริการข้อมูลและหลักเกณฑ์ - งานออกแบบ <p>๑.๓ งานสาธารณูปโภค</p> <ul style="list-style-type: none"> - งานประสานสาธารณูปโภคและกิจการประปา - งานขนส่งและวิศวกรรมจราจร - งานระบายน้ำ - งานจัดตกแต่งสถานที่ <p>๑.๔ งานผังเมือง</p> <ul style="list-style-type: none"> - งานสำรวจและแผนที่ - งานวางแผนพัฒนาเมือง - งานควบคุมทางผังเมือง - งานจัดรูปที่ดินและฟื้นฟูเมือง 	<p>ผู้อำนวยการกองช่าง (นักบริหารงานช่าง ระดับ ต้น)</p> <p>๑.๑ งานก่อสร้าง</p> <ul style="list-style-type: none"> - งานก่อสร้างและบูรณะถนน - งานก่อสร้างและบูรณะสะพานและโครงการพิเศษ - งานระบบและแผนที่เส้นทางคมนาคม - งานบำรุงรักษาเครื่องจักรและยานพาหนะ <p>๑.๒ งานออกแบบและควบคุมอาคาร</p> <ul style="list-style-type: none"> - งานสถาปัตยกรรมและมัณฑศิลป์ - งานวิศวกรรม - งานประเมินราคา - งานควบคุมการก่อสร้างอาคาร - งานบริการข้อมูลและหลักเกณฑ์ - งานออกแบบ <p>๑.๓ งานสาธารณูปโภค</p> <ul style="list-style-type: none"> - งานประสานสาธารณูปโภคและกิจการประปา - งานขนส่งและวิศวกรรมจราจร - งานระบายน้ำ - งานจัดตกแต่งสถานที่ <p>๑.๔ งานผังเมือง</p> <ul style="list-style-type: none"> - งานสำรวจและแผนที่ - งานวางแผนพัฒนาเมือง - งานควบคุมทางผังเมือง - งานจัดรูปที่ดินและฟื้นฟูเมือง

๔. กองการศึกษา ศาสนาและวัฒนธรรม มีหน้าที่ความรับผิดชอบเกี่ยวกับการปฏิบัติงานทางการศึกษาเกี่ยวกับการวิเคราะห์ วิจัยและพัฒนาหลักสูตร การแนะแนว การวัดผล ประเมินผล การพัฒนาตำราเรียน การวางแผนการศึกษาของมาตรฐานสถานศึกษา การจัดบริการส่งเสริมการศึกษา การจัดการและส่งเสริมศาสนาและประเพณีวัฒนธรรมท้องถิ่น การจัดการและส่งเสริมการศึกษาและนันทนาการและปฏิบัติหน้าที่อื่นที่เกี่ยวข้องและที่ได้รับมอบหมาย

โครงสร้างตามแผนอัตรากำลังเดิม	โครงสร้างตามแผนอัตรากำลังใหม่
หัวหน้าส่วนการศึกษา ศาสนา และวัฒนธรรม (นักบริหารงานการศึกษา ๖)	ผู้อำนวยการกองการศึกษา ศาสนาและวัฒนธรรม (นักบริหารงานการศึกษา ระดับ ต้น)
๑.๑ งานบริหารงานการศึกษา - งานบริหารวิชาการ - งานนิเทศการศึกษา - งานลูกเสือและยุวกาชาด - งานเทคโนโลยีทางการศึกษา - งานสารบรรณ - งานจัดทำฎีกาและการพัสดุส่วนการศึกษา ศาสนา และวัฒนธรรม	๑.๑ งานบริหารงานการศึกษา - งานบริหารวิชาการ - งานนิเทศการศึกษา - งานลูกเสือและยุวกาชาด - งานเทคโนโลยีทางการศึกษา - งานสารบรรณ - งานจัดทำฎีกาและการพัสดุส่วนการศึกษา ศาสนา และวัฒนธรรม
๑.๒ งานส่งเสริมการศึกษา ศาสนา และวัฒนธรรม - งานห้องสมุด พิพิธภัณฑ์และเครือข่ายทางการศึกษา - งานส่งเสริมประเพณี ศิลปะและวัฒนธรรม - งานกิจการเด็กและเยาวชน - งานกีฬาและนันทนาการ	๑.๒ งานส่งเสริมการศึกษา ศาสนา และวัฒนธรรม - งานห้องสมุด พิพิธภัณฑ์และเครือข่ายทางการศึกษา - งานส่งเสริมประเพณี ศิลปะและวัฒนธรรม - งานกิจการเด็กและเยาวชน - งานกีฬาและนันทนาการ
๑.๓ งานกิจการโรงเรียน - งานจัดการศึกษา - งานพลศึกษา - งานทดสอบประเมินผลและตรวจวัดผล โรงเรียน - งานบริการและบำรุงรักษาสถานศึกษา - งานศูนย์พัฒนาเด็กเล็ก	๑.๓ งานกิจการโรงเรียน - งานจัดการศึกษา - งานพลศึกษา - งานทดสอบประเมินผลและตรวจวัดผล โรงเรียน - งานบริการและบำรุงรักษาสถานศึกษา - งานศูนย์พัฒนาเด็กเล็ก
๑.๔ งานข้อมูลและประชาสัมพันธ์การท่องเที่ยว - งานข้อมูลแหล่งท่องเที่ยว - งานประชาสัมพันธ์ - งานผลิตสื่อการประชาสัมพันธ์	๑.๔ งานข้อมูลและประชาสัมพันธ์การท่องเที่ยว - งานข้อมูลแหล่งท่องเที่ยว - งานประชาสัมพันธ์ - งานผลิตสื่อการประชาสัมพันธ์

๕. กองสวัสดิการสังคม มีหน้าที่ความรับผิดชอบด้านสวัสดิการและพัฒนาชุมชน ได้แก่ งานฝึกอบรม พัฒนาการ งานส่งเสริมสุขภาพ งานข้อมูล ด้านสังคมสงเคราะห์ ได้แก่ งานสงเคราะห์เด็ก สตรี คนชรา ผู้ด้อยโอกาส และผู้พิการ ด้านส่งเสริมอาชีพ ได้แก่ งานฝึกอบรมอาชีพ งานพัฒนาศักยภาพกลุ่มอาชีพ งานสนับสนุนทุนดำเนินการกลุ่มอาชีพ

โครงสร้างตามแผนอัตรากำลังเดิม	โครงสร้างตามแผนอัตรากำลังใหม่
หัวหน้าส่วนสวัสดิการสังคม (นักบริหารงานสวัสดิการสังคม ๖)	ผู้อำนวยการกองสวัสดิการสังคม (นักบริหารงานสวัสดิการสังคม ระดับ ต้น)
๑.๑ งานสวัสดิการและพัฒนาชุมชน - งานสวัสดิการและพัฒนาชุมชน - งานสวัสดิการเด็กและเยาวชน - งานสารบรรณ - งานจัดทำฎีกาและการพัสดุส่วนสวัสดิการสังคม	๑.๑ งานสวัสดิการและพัฒนาชุมชน - งานสวัสดิการและพัฒนาชุมชน - งานสวัสดิการเด็กและเยาวชน - งานสารบรรณ - งานจัดทำฎีกาและการพัสดุส่วนสวัสดิการสังคม
๑.๒ งานสังคมสงเคราะห์ - งานสวัสดิการและสังคมสงเคราะห์ - งานสงเคราะห์เด็ก สตรี คนชรา และคนพิการ และผู้ด้อยโอกาส - งานปัญหาแรงงานในพื้นที่	๑.๒ งานสังคมสงเคราะห์ - งานสวัสดิการและสังคมสงเคราะห์ - งานสงเคราะห์เด็ก สตรี คนชรา และคนพิการ และผู้ด้อยโอกาส - งานปัญหาแรงงานในพื้นที่
๑.๓ งานส่งเสริมอาชีพและพัฒนาสตรี - งานส่งเสริมอาชีพชุมชน - งานพัฒนาสตรี - งานการพัฒนาคุณภาพชีวิตเด็ก สตรี คนชรา และผู้ประสบปัญหาความยากจน	๑.๓ งานส่งเสริมอาชีพและพัฒนาสตรี - งานส่งเสริมอาชีพชุมชน - งานพัฒนาสตรี - งานการพัฒนาคุณภาพชีวิตเด็ก สตรี คนชรา และผู้ประสบปัญหาความยากจน

๑.๒ จำนวนบุคลากรขององค์การบริหารส่วนตำบล รวมทั้งสิ้น จำนวน ๖๖ คน แยกเป็น

นายรุ่งโรจน์ เรืองทรัพย์ ตำแหน่ง ปลัดองค์การบริหารส่วนตำบลทุ่งหัวช้าง

□ ตำแหน่งในสำนักปลัด จำนวน ๓๐ คน

- | | | |
|------------------|----------------|------------------------------------|
| ๑. นางสาวชล | วงศ์เขื่อนแก้ว | หัวหน้าสำนักปลัด |
| ๒. นางอรทัย | เมืองนา | นักวิเคราะห์นโยบายและแผนปฏิบัติการ |
| ๓. นางอ้อยทิพย์ | ชติยศ | นักทรัพยากรบุคคลชำนาญการ |
| ๔. นางสุรีย์พรรณ | วงศ์แจ่ม | เจ้าพนักงานธุรการชำนาญงาน |
| ๕. น.ส.อภิญา | แสสว่าง | นักวิชาการตรวจสอบภายในปฏิบัติการ |
| ๖. น.ส.หยาดพิรุณ | กองบุญ | นิติกรปฏิบัติการ |
| ๗. นายวีระพล | เดชะนา | นักวิชาการเกษตรปฏิบัติการ |
| ๘. นายศรณัฐ | หล้าหนัก | เจ้าพนักงานสาธารณสุขชำนาญงาน |
| ๙. นางแสงชน | ก้อนทอง | นักจัดการงานทั่วไป |
| ๑๐. นายวิชัย | ชัดसान | นักการภารโรง |

๑๑. นายสมพงษ์	เหล็กด้ว	ผู้ช่วยนักวิเคราะห์นโยบายและแผน
๑๒. นายคำสิงห์	จุ่น	พนักงานขับรถ
๑๓. นายรณชิต	แดงชัย	พนักงานขับรถ
๑๔. น.ส.บานเย็น	คำแดง	คนงานทั่วไป
๑๕. น.ส.กัญญา	ธิสม	คนงานทั่วไป
๑๖. น.ส.วิไล	ทองคำ	คนงานทั่วไป
๑๗. นายญาณกร	ยาวิละ	จ้างเหมาบริการ
๑๘. นายอินทร	อุ้นเรือน	จ้างเหมาบริการ
๑๙. น.ส.จันแพ	ดาวเงิน	จ้างเหมาบริการ
๒๐. น.ส.สุภิญญา	ยศมา	จ้างเหมาบริการ
๒๑. น.ส.พิชญ์นิธิ	จุมปู	จ้างเหมาบริการ
๒๒. นางสาวม่อน	สุตำ	จ้างเหมาบริการ
๒๓. น.ส.ปาณิศา	ปัญญาแดง	จ้างเหมาบริการ
๒๔. นายอภิมงคล	ยาแปง	จ้างเหมาบริการ
๒๕. นายวรพล	สุตำ	จ้างเหมาบริการ (EMS)
๒๖. นายอานนท์	ยาแปง	จ้างเหมาบริการ (EMS)
๒๗. นายเดชชัย	ปัญญา	จ้างเหมาบริการ (EMS)
๒๘. นายตั้งปณิธาน	ตีบแก้ว	จ้างเหมาบริการ (EMS)
๒๙. นายธนโชติ	โพธิวัน	จ้างเหมาบริการ (EMS)
๓๐. น.ส.อรวรรณ	สุภา	จ้างเหมาบริการ (EMS)

□ ตำแหน่งในกองคลังจำนวน ๗ คน

๑. นางศตกมล	ยานะวิน	นักวิชาการคลังชำนาญการ รักษาราชการแทนผู้อำนวยการกองคลัง
๒. น.ส.ภัทรามาศส์	บุตรจุมปา	นักวิชาการจัดเก็บรายได้ปฏิบัติการ
๓. นางวารุณี	นุ่นวาระ	เจ้าพนักงานพัสดุชำนาญงาน
๔. นางสาวสนทนา	แดงชัย	เจ้าพนักงานการเงินและบัญชีชำนาญงาน
๕. นางสาวรินทร์	ปิ่นาวรี	เจ้าพนักงานพัสดุปฏิบัติงาน
๖. น.ส.เกษรา	ปัญญาแดง	จ้างเหมาบริการ
๗. น.ส.คันสนีย์	ตะนะเรือน	จ้างเหมาบริการ

□ ตำแหน่งในกองช่าง จำนวน ๗ คน

๑. นายสุรชัย	คำธิตา	ผู้อำนวยการกองช่าง
๒. นายภาณุมาศ	ยานะวิน	นายช่างโยธาชำนาญงาน
๓. นายกฤษณะศักดิ์	พยุงค์ดาภาส	ผู้ช่วยช่างโยธา
๔. นายวิรัตน์	นุ่นวาระ	ผู้ช่วยนักผังเมือง
๕. นายสุออน	อ่อนใจ	ผู้ช่วยช่างไฟฟ้า
๖. นายวุฒิชัย	ปิ่นไก่อ	จ้างเหมาบริการ
๗. นายวิศิษฐ์	ห้วยยาว	จ้างเหมาบริการ

□ ตำแหน่งในกองการศึกษา ศาสนา วัฒนธรรม จำนวน ๑๙ คน

๑. นางสาวอภิญญา	อุปหนอง	นักวิชาการปฏิบัติการ รักษาราชการแทนผู้อำนวยการกองการศึกษา
๒. นางบัวจอน	นันทเสน	ครูผู้ดูแลเด็กอนุบาลและปฐมวัย
๓. นางสาวศร	บุตรจุมปา	ครูผู้ดูแลเด็กอนุบาลและปฐมวัย
๔. นางสาวสุทิน	ก้ำยาง	ครูผู้ดูแลเด็กอนุบาลและปฐมวัย
๕. นางนวลจันทร์	อุ้นเรือน	ครูผู้ดูแลเด็กอนุบาลและปฐมวัย
๖. นางจිරนนท์	คำอ่อน	ครูผู้ดูแลเด็กอนุบาลและปฐมวัย
๗. นางเกษดา	ขันดู	ครูผู้ดูแลเด็กอนุบาลและปฐมวัย
๘. น.ส.ธนกานต์	นกะลั้ง	ผู้ช่วยครูผู้ดูแลเด็กอนุบาลและปฐมวัย
๙. นางจตุพร	คำวิลัย	เจ้าพนักงานธุรการชำนาญงาน
๑๐. น.ส.พรรษา	สุตำ	ผู้ดูแลเด็กอนุบาลและปฐมวัย
๑๑. น.ส.นารี	สุตำ	ผู้ดูแลเด็กอนุบาลและปฐมวัย
๑๒. น.ส.สุรีย์พร	เสาร์เย็น	ผู้ดูแลเด็กอนุบาลและปฐมวัย
๑๓. น.ส.มณฑกานต์	เปี้ยแดง	พี่เลี้ยงเด็ก(จ้างเหมาบริการ)
๑๓. น.ส.เพ็ญศิริ	ป็นอ้าย	จ้างเหมาบริการ
๑๔. น.ส. วันเพ็ญ	คำอ่อน	จ้างเหมาบริการ
๑๕. น.ส.นิตยา	ยาวิละ	จ้างเหมาบริการ
๑๖. น.ส.พัชรินทร์	ทาวี	จ้างเหมาบริการ
๑๗. น.ส.วันเพ็ญ	สุตำ	จ้างเหมาบริการ
๑๘. นายรัตนภูมิ	อุตสา	จ้างเหมาบริการ
๑๙. น.ส.ณัฐชยา	นาวา	จ้างเหมาบริการ

□ ตำแหน่งในกองสวัสดิการสังคม จำนวน ๓ คน

๑. นายสันติ	ทาวี	นักพัฒนาชุมชน ชำนาญการ รักษาราชการแทน ผู้อำนวยการกองสวัสดิการสังคม
๒. น.ส.จිරพรรณ	เตชะนา	ผู้ช่วยเจ้าพนักงานพัฒนาชุมชน
๓. นางสาวสุนิษา	บุญปั้น	จ้างเหมาบริการ

โครงสร้างการบริหารงานคณะผู้บริหารท้องถิ่น

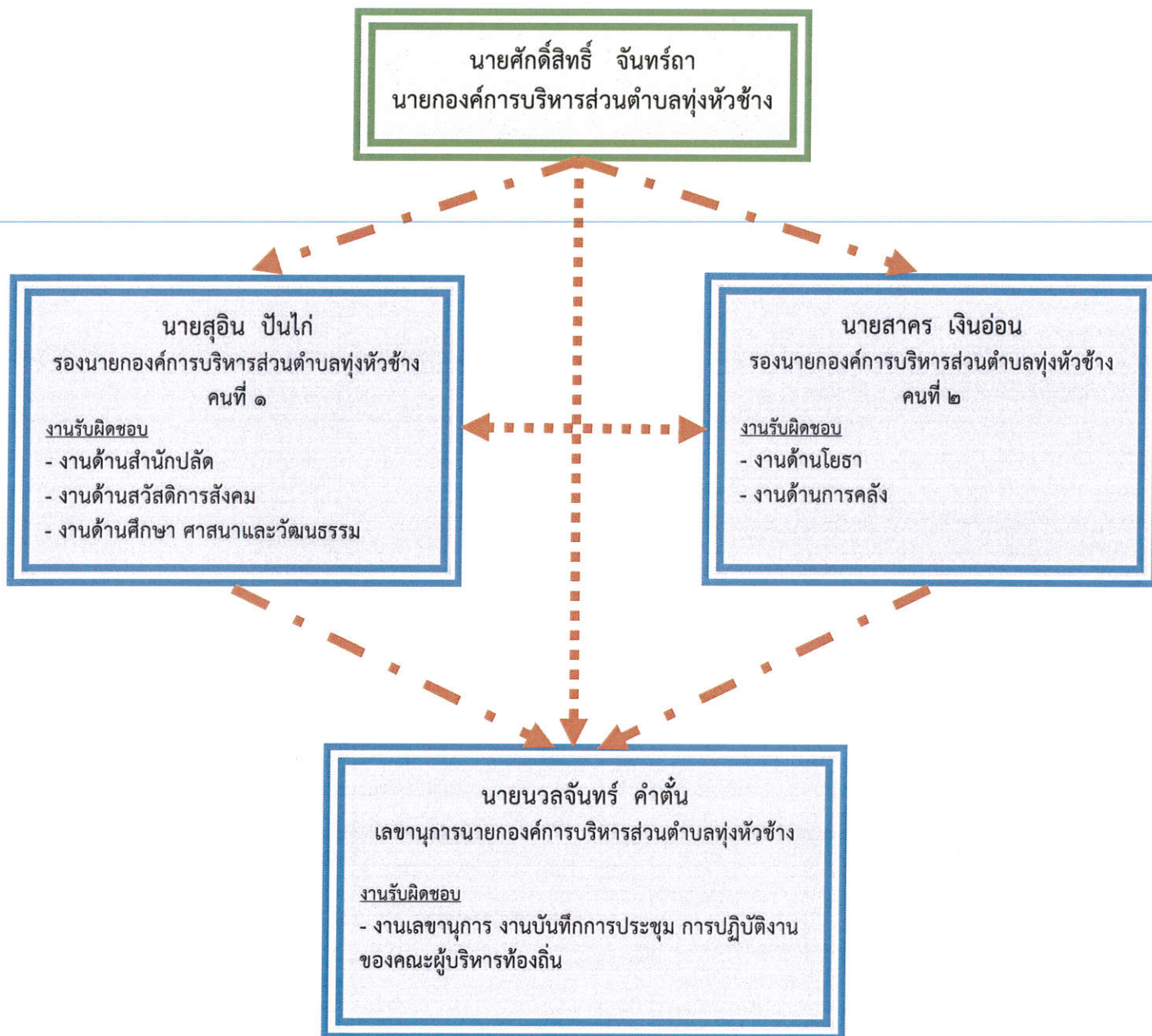

จำนวนบุคลากรคณะผู้บริหาร และสมาชิกองค์การบริหารส่วนตำบลทุ่งหัวช้าง มีดังนี้
คณะผู้บริหารองค์การบริหารส่วนตำบลทุ่งหัวช้าง จำนวน ๔ คน มีดังนี้

- | | | |
|--------------------|----------|---|
| ๑. นายศักดิ์สิทธิ์ | จันทรธา | นายกองค์การบริหารส่วนตำบลทุ่งหัวช้าง |
| ๒. นายสุอิน | ปันไ้ | รองนายกองค์การบริหารส่วนตำบลทุ่งหัวช้าง |
| ๓. นายสาคร | เงินอ่อน | รองนายกองค์การบริหารส่วนตำบลทุ่งหัวช้าง |
| ๔. นายนวลจันทร์ | คำตัน | เลขานุการนายกองค์การบริหารส่วนตำบลทุ่งหัวช้าง |

สมาชิกสภาองค์การบริหารส่วนตำบลทุ่งหัวช้าง จำนวน ๑๕ คน มีดังนี้

๑. นายไชยเทพ	เสาร์เย็น	ประธานสภาองค์การบริหารส่วนตำบลทุ่งหัวช้าง
๒. นายเกียง	ปันไก่	รองประธานสภาองค์การบริหารส่วนตำบล
๓. นายสุขุม	อุ้นเรือน	สมาชิกสภาองค์การบริหารส่วนตำบล หมู่ที่ ๔
๔. นายก่อ	ต้นตานะ	สมาชิกสภาองค์การบริหารส่วนตำบล หมู่ที่ ๔
๕. นายนรินทร์	มังกา	สมาชิกสภาองค์การบริหารส่วนตำบล หมู่ที่ ๖
๖. นายวิโรจน์	ปันอ้าย	สมาชิกสภาองค์การบริหารส่วนตำบล หมู่ที่ ๖
๗. นายประสงค์	ปู้ดปี้	สมาชิกสภาองค์การบริหารส่วนตำบล หมู่ที่ ๗
๘. นายวิโรจน์	จันทร์คำ	สมาชิกสภาองค์การบริหารส่วนตำบล หมู่ที่ ๗
๙. นายก่อดี	คำสุข	สมาชิกสภาองค์การบริหารส่วนตำบล หมู่ที่ ๙
๑๐. นายเกรียงวงศ์	สุตา	สมาชิกสภาองค์การบริหารส่วนตำบล หมู่ที่ ๑๐
๑๑. นายสมเพชร	ถาเงิน	สมาชิกสภาองค์การบริหารส่วนตำบล หมู่ที่ ๑๐
๑๒. นายผัดลือ	อุ้นเรือน	สมาชิกสภาองค์การบริหารส่วนตำบล หมู่ที่ ๑๑
๑๓. นายตอน	ก้อนจันทร์	สมาชิกสภาองค์การบริหารส่วนตำบล หมู่ที่ ๑๑
๑๔. นายลิใจ	สุตา	สมาชิกสภาองค์การบริหารส่วนตำบล หมู่ที่ ๑๒
๑๕. นายชัยณรงค์	คำฝั้น	สมาชิกสภาองค์การบริหารส่วนตำบล หมู่ที่ ๑๒
๑๖. นายรุ่งโรจน์	เรืองทรัพย์	เลขานุการสภาองค์การบริหารส่วนตำบลทุ่งหัวช้าง (ปลัดองค์การบริหารส่วนตำบลทุ่งหัวช้าง)

รายได้ขององค์การบริหารส่วนตำบลทุ่งหัวช้าง

ปีงบประมาณ พ.ศ.	รายได้			รวม
	อบต. จัดเก็บเอง	ส่วนราชการต่างๆ จัดเก็บให้	เงินอุดหนุน จากรัฐบาล	
๒๕๕๑	๒๔๓,๕๖๘.๕๔	๘,๐๗๑,๔๕๖.๖๘	๑๓,๙๑๘,๙๒๐.๔๗	๒๒,๒๓๓,๙๔๕.๖๙
๒๕๕๒	๑๕๗,๗๕๙.๒๙	๗,๔๕๑,๑๙๘.๙๗	๑๑,๖๖๗,๑๘๕.๔๒	๑๙,๒๗๖,๑๔๓.๖๘
๒๕๕๓	๑๖๘,๑๒๕.๘๙	๑๑,๐๔๒,๗๕๓.๐๕	๑๓,๐๔๔,๓๕๖	๒๔,๒๕๕,๒๓๔.๙๔
๒๕๕๔	๑๒๖,๔๒๒.๘๐	๑๐,๖๓๑,๘๕๑.๗๑	๑๒,๘๕๘,๐๓๓	๒๓,๖๑๖,๓๐๗.๕๑
๒๕๕๕	๑๙๘,๗๘๐.๙๕	๑๑,๕๘๑,๒๘๓.๘๔	๙,๓๖๔,๓๕๖	๒๑,๑๔๔,๔๒๐.๗๙
๒๕๕๖	๒๑๔,๓๔๖.๐๒	๑๔,๗๙๑,๗๕๑.๙๐	๙,๓๔๘,๕๕๒	๒๔,๓๕๔,๖๔๙.๙๒
๒๕๕๗	๓๒๒,๕๓๔.๕๑	๑๓,๒๓๓,๗๒๒.๗๓	๑๐,๔๘๙,๙๕๐	๒๔,๐๔๖,๒๑๗.๒๔
๒๕๕๘	๓๒๑,๒๕๔.๓๒	๑๔,๗๗๐,๑๖๒.๖๕	๑๐,๕๖๑,๑๔๒	๒๕,๖๕๒,๕๕๘.๙๗
๒๕๕๙	๒๕๐,๕๐๙.๗๒	๑๕,๔๙๖,๗๘๗.๙๕	๙,๒๕๗,๐๗๖	๒๕,๐๐๔,๓๕๔.๖๗
๒๕๖๐	๒๓๘,๙๘๒.๑๗	๑๖,๕๐๙,๑๓๘.๔๘	๑๙,๔๔๗,๑๕๐	๓๖,๑๙๕,๒๗๐.๖๕
๒๕๖๑	๒๔๖,๕๕๔.๕๗	๑๘,๒๗๑,๙๘๙.๐๓	๒๐,๒๒๕,๘๑๗.๐๐	๓๘,๗๕๔,๓๖๐.๖๐
๒๕๖๒	๒๗๘,๓๙๖.๒๔	๑๘,๗๖๐,๒๐๓.๖๑	๒๑,๓๕๙,๒๙๒.๐๐	๔๐,๓๙๗,๘๙๑.๘๕
๒๕๖๓	๓๓๒,๑๐๑.๗๐	๑๗,๓๕๖,๑๖๕.๙๐	๒๑,๙๙๘,๙๕๙.๐๐	๓๙,๖๘๗,๒๒๖.๖๐

หมายเหตุ**ข้อมูล ณ เดือน กันยายน ๒๕๖๓

ศักยภาพของชุมชนและพื้นที่

การรวมกลุ่มของประชาชน

□ กลุ่มอาชีพ

๑. กลุ่มอาชีพเลี้ยงวัว	จำนวน	๓	กลุ่ม (บ้านแม่ปิ่นแดง ๑ กลุ่ม และ บ้านหนองผำ ๒ กลุ่ม)
๒. กลุ่มทอผ้าไหม	จำนวน	๑	กลุ่ม (บ้านแม่ปิ่นแดง)
๓. กลุ่มทำปุ๋ยชีวภาพ	จำนวน	๑	กลุ่ม (บ้านแม่ปิ่นแดง)
๔. กลุ่มทอผ้ากะเหรี่ยง	จำนวน	๔	กลุ่ม (บ้านโป่งแดง,บ้านสัจชัย,บ้านหนองผำ, บ้านดอยวงค์)

- กองทุนสวัสดิการชุมชน(อบต.ทุ่งหัวช้าง) จำนวน ๑ กลุ่ม
- กองทุน กขคจ จำนวน ๖ กลุ่ม (บ้านหัวขัว,บ้านโป่งแดง, บ้านดง, บ้านแม่ปิ่นแดง,บ้านสัจชัย,บ้านสันดอนมูล
- กองทุนเงินล้าน จำนวน ๘ กลุ่ม(หมู่ที่ ๔,๕,๖,๗,๘,๑๐,๑๑,๑๒)
- กองทุนแม่บ้าน จำนวน ๘ กลุ่ม(หมู่ที่ ๔,๕,๖,๗,๘,๑๐,๑๑,๑๒)

จุดเด่นของพื้นที่ (ที่เอื้อต่อการพัฒนาตำบล)

- ตำบลทุ่งหัวช้าง มีพื้นที่อยู่ไม่ห่างจากตัวอำเภอทุ่งหัวช้างมากนัก มีการคมนาคมที่สามารถใช้สัญจร ไป - มาและชนผลผลิตทางการเกษตรได้อย่างสะดวก
- ตำบลทุ่งหัวช้าง มีผลิิตผลทางการเกษตรหลายชนิดเหมาะสำหรับที่จะได้รับการสนับสนุนจากภาครัฐ และภาคเอกชนในการจัดตั้งศูนย์เพื่อแปรรูปอาหารจากผลิิตผลทางการเกษตร เช่น ถั่วแระ มันฝรั่ง
- ประชาชนในพื้นที่จำนวน ๗ หมู่บ้านเป็นชนเผ่ากะเหรี่ยง ใช้ภาษาพูดประจำเผ่าคือภาษากะเหรี่ยง มีวัฒนธรรม ความเชื่อ วิถีชีวิตประจำเผ่าตนเอง ประชาชนส่วนใหญ่ทอผ้ากะเหรี่ยงใช้กันในครัวเรือน และทำเพื่อจำหน่ายเป็นบางส่วน มีวัฒนธรรมการแต่งกายเป็นเอกลักษณ์ของเผ่า ประชาชนมีความเชื่อในการนับถือผี ซึ่งแสดงออกในกิจกรรมการเลี้ยงผีบ้าน เลี้ยงผีไร่ส่วน ประเพณีเข้ากรรมหมู่บ้าน และนับถือศาสนาพุทธด้วย มีประเพณีสรงน้ำพระธาตุในพื้นที่ สถานที่สำคัญที่ประชาชนให้การเคารพสักการะและเป็นที่ยึดถือของคนทั่วไปหลายแห่งเช่น พระธาตุดอยกวางคำ, วัดดอยพระบาทตีนนก, วัดม่วงคำ, พระธาตุวัดหัวขัว,ดอยตุงซาววา ,พระธาตุอารามบ้านหนองผำ,พระธาตุวัดแม่ปิ่นแดง, เป็นต้น
- ประชาชนเผ่ากะเหรี่ยงมีวิถีชีวิตที่เรียบง่าย มีความสามัคคี ช่วยเหลือซึ่งกันและกันในการทำกิจกรรมต่าง ๆ ในการดำเนินชีวิตประจำวัน เช่น การสร้างบ้าน การทำไร่ ทำนา ส่วนใหญ่จะใช้แรงช่วยกันทำจนเสร็จคล้ายกับการลงแขกทำนา

ส่วนที่ ๒ ยุทธศาสตร์การพัฒนาขององค์กรปกครองส่วนท้องถิ่น

๑. ความสัมพันธ์ระหว่างแผนพัฒนามหภาค

โดยที่รัฐธรรมนูญแห่งราชอาณาจักรไทย มาตรา ๖๕ กำหนดให้รัฐพึงจัดให้มียุทธศาสตร์ชาติเป็นเป้าหมายการพัฒนาประเทศอย่างยั่งยืน ตามหลักธรรมาภิบาลเพื่อใช้เป็นกรอบในการจัดทำแผนต่างๆ ให้สอดคล้องและบูรณาการกันเพื่อให้เกิดเป็นพลังผลักดันร่วมกันไปสู่เป้าหมายดังกล่าว โดยให้เป็นไปตามที่กำหนดในกฎหมายว่าด้วยการจัดทำยุทธศาสตร์ชาติ และต่อมาได้มีการตราพระราชบัญญัติการจัดทำยุทธศาสตร์ชาติ พ.ศ. ๒๕๖๐ มีผลบังคับใช้เมื่อวันที่ ๑ สิงหาคม ๒๕๖๐ โดยกำหนดให้มีการแต่งตั้งคณะกรรมการยุทธศาสตร์ชาติ เพื่อรับผิดชอบในการจัดทำร่างยุทธศาสตร์ชาติ กำหนดวิธีการการมีส่วนร่วมของประชาชนในการจัดทำร่างยุทธศาสตร์ชาติ ในการติดตาม การตรวจสอบ และการประเมินผล รวมทั้งกำหนดมาตรการส่งเสริมและสนับสนุนให้ประชาชนทุกภาคส่วนดำเนินการให้สอดคล้องกับยุทธศาสตร์ชาติ

เพื่อให้เป็นไปตามที่กำหนดในพระราชบัญญัติการจัดทำ ยุทธศาสตร์ชาติ พ.ศ. ๒๕๖๐ คณะกรรมการยุทธศาสตร์ชาติได้แต่งตั้งคณะกรรมการจัดทำยุทธศาสตร์ชาติด้านต่างๆ รวม ๖ คณะอันประกอบด้วย คณะกรรมการจัดทำยุทธศาสตร์ชาติด้านความมั่นคง คณะกรรมการจัดทำยุทธศาสตร์ชาติด้านการสร้างความสามารถในการแข่งขัน คณะกรรมการจัดทำยุทธศาสตร์ชาติด้านการพัฒนาและเสริมสร้างศักยภาพทรัพยากรมนุษย์ คณะกรรมการจัดทำยุทธศาสตร์ชาติด้านการสร้างโอกาสและความเสมอภาคทางสังคม คณะกรรมการจัดทำยุทธศาสตร์ชาติด้านการสร้างการเติบโตบนคุณภาพชีวิตที่เป็นมิตรต่อสิ่งแวดล้อม และคณะกรรมการจัดทำยุทธศาสตร์ชาติด้านการปรับสมดุลและพัฒนาระบบการบริหารจัดการภาครัฐ เพื่อรับผิดชอบในการดำเนินการจัดทำร่างยุทธศาสตร์ชาติให้เป็นไปตามหลักเกณฑ์ วิธีการ และเงื่อนไขที่กำหนด ตลอดจนได้จัดให้มีการรับฟังความคิดเห็นของประชาชนและหน่วยงานของรัฐที่เกี่ยวข้องอย่างกว้างขวางเพื่อประกอบการพิจารณาจัดทำร่างยุทธศาสตร์ชาติตามที่กฎหมายกำหนดแล้ว

ยุทธศาสตร์ชาติ ๒๐ ปี (พ.ศ. ๒๕๖๑-๒๕๘๐) เป็นยุทธศาสตร์ชาติฉบับแรกของประเทศไทยตามรัฐธรรมนูญแห่งราชอาณาจักรไทย ซึ่งจะต้องนำไปสู่การปฏิบัติเพื่อให้ประเทศไทยบรรลุวิสัยทัศน์ “ประเทศไทยมีความมั่นคง มั่งคั่ง ยั่งยืน เป็นประเทศพัฒนาแล้ว ด้วยการพัฒนาตามหลักปรัชญาของเศรษฐกิจพอเพียง” ภายในช่วงเวลาดังกล่าว เพื่อความสุขของคนไทยทุกคน

วิสัยทัศน์

“ประเทศไทยมีความมั่นคง มั่งคั่ง ยั่งยืน เป็นประเทศพัฒนาแล้ว ด้วยการพัฒนาตามปรัชญาเศรษฐกิจพอเพียง”

๑.๑ แผนยุทธศาสตร์ชาติ ๒๐ ปี (พ.ศ.๒๕๖๑-๒๕๘๐)

ในการที่จะบรรลุวิสัยทัศน์และทำให้ประเทศไทยพัฒนาไปสู่อนาคตที่พึงประสงค์นั้น จำเป็นจะต้องมีการวางแผนและกำหนดยุทธศาสตร์การพัฒนาในระยะยาว และกำหนดแนวทางการพัฒนาของทุกภาคส่วนให้ขับเคลื่อนไปในทิศทางเดียวกัน ดังนั้น จึงจำเป็นต้องกำหนดยุทธศาสตร์ชาติในระยะยาว เพื่อถ่ายทอดแนวทางการพัฒนาสู่การปฏิบัติในแต่ละช่วงเวลาอย่างต่อเนื่องและมีการบูรณาการ และสร้างความเข้าใจถึงอนาคตของประเทศไทยร่วมกัน และเกิดการรวมพลังของทุกภาคส่วนในสังคมทั้งประชาชน เอกชนประชาสังคมในการขับเคลื่อนการพัฒนาเพื่อการสร้างและรักษาไว้ซึ่งผลประโยชน์แห่งชาติและบรรลุวิสัยทัศน์ “ประเทศไทย มีความมั่นคง มั่งคั่ง ยั่งยืน เป็นประเทศพัฒนาแล้ว ด้วยการพัฒนาตามหลักปรัชญาของเศรษฐกิจพอเพียง ” หรือคติพจน์ประจำชาติ “มั่นคง มั่งคั่ง ยั่งยืน” เพื่อให้ประเทศมีขีดความสามารถในการแข่งขัน มีรายได้สูงอยู่ในกลุ่มประเทศพัฒนาแล้ว คนไทยมีความสุข อยู่ดี กินดี สังคมมีความมั่นคงเสมอภาคและเป็นธรรม ซึ่งยุทธศาสตร์ชาติที่จะใช้เป็นกรอบแนวทางการพัฒนาในระยะ ๒๐ ปี ดังนี้

ยุทธศาสตร์ที่ ๑ ด้านความมั่นคง

- (๑) การรักษาความสงบภายในประเทศ
- (๒) การป้องกันและแก้ไขปัญหาที่มีผลกระทบต่อความมั่นคง
- (๓) การพัฒนาศักยภาพของประเทศให้พร้อมเผชิญภัยคุกคามที่กระทบต่อความมั่นคงของชาติ
- (๔) การบูรณาการความร่วมมือด้านความมั่นคงกับอาเซียนและนานาชาติ รวมถึงองค์การภาครัฐและที่มิใช่ภาครัฐ
- (๕) การพัฒนากลไกการบริหารจัดการความมั่นคงแบบองค์รวม

ยุทธศาสตร์ที่ ๒ ด้านการสร้างความสามารถในการแข่งขัน

- (๑) การเกษตรสร้างมูลค่า
- (๒) อุตสาหกรรมและบริการแห่งอนาคต
- (๓) สร้างความหลากหลายด้านการท่องเที่ยว
- (๔) โครงสร้างพื้นฐาน เชื่อมไทย เชื่อมโลก
- (๕) พัฒนาเศรษฐกิจบนพื้นฐานผู้ประกอบการยุคใหม่

ยุทธศาสตร์ที่ ๓ ด้านการพัฒนาและเสริมสร้างศักยภาพคน

- (๑) การปรับเปลี่ยนค่านิยมและวัฒนธรรม
- (๒) การพัฒนาศักยภาพคนตลอดช่วงชีวิต
- (๓) ปฏิรูปกระบวนการเรียนรู้ที่ตอบสนองต่อการเปลี่ยนแปลงในศตวรรษที่ ๒๑
- (๔) การตระหนักถึงพหุปัญญาของมนุษย์ที่หลากหลาย
- (๕) การเสริมสร้างให้คนไทยมีสุขภาวะที่ดี
- (๖) การสร้างสภาพแวดล้อมที่เอื้อต่อการพัฒนาและเสริมสร้างศักยภาพทรัพยากรมนุษย์
- (๗) การเสริมสร้างศักยภาพการกีฬาในการสร้างคุณค่าทางสังคมและพัฒนาประเทศ

ยุทธศาสตร์ที่ ๔ ด้านการสร้างโอกาสความเสมอภาคและเท่าเทียมกันทางสังคม

- (๑) การลดความเหลื่อมล้ำ สร้างความเป็นธรรมในทุกมิติ
- (๒) การกระจายศูนย์กลางความเจริญทางเศรษฐกิจ สังคม และเทคโนโลยี
- (๓) การเสริมสร้างพลังทางสังคม
- (๔) การเพิ่มขีดความสามารถของชุมชนท้องถิ่นในการพัฒนา การพึ่งตนเองและการจัดการตนเอง

ยุทธศาสตร์ที่ ๕ ด้านการสร้างการเติบโตบนคุณภาพชีวิตที่เป็นมิตรกับสิ่งแวดล้อม

- (๑) สร้างการเติบโตอย่างยั่งยืนบนสังคมเศรษฐกิจสีเขียว
- (๒) สร้างการเติบโตอย่างยั่งยืนบนสังคมเศรษฐกิจภาคทะเล
- (๓) สร้างการเติบโตอย่างยั่งยืนบนสังคมที่เป็นมิตรต่อสภาพภูมิอากาศ
- (๔) พัฒนาพื้นที่เมือง ชนบท เกษตรกรรมและอุตสาหกรรมเชิงนิเวศ มุ่งเน้นความเป็นเมืองที่เติบโตอย่างต่อเนื่อง
- (๕) พัฒนาความมั่นคงน้ำพลังงานและเกษตรที่เป็นมิตรต่อสิ่งแวดล้อม
- (๖) ยกระดับกระบวนการทัศน์เพื่อกำหนดอนาคตประเทศ

ยุทธศาสตร์ที่ ๖ ด้านการปรับสมดุลและพัฒนา ระบบการบริหารจัดการภาครัฐ

- (๑) ภาครัฐที่ยึดประชาชนเป็นศูนย์กลาง ตอบสนองความต้องการ และให้บริการอย่างสะดวกรวดเร็ว โปร่งใส
- (๒) ภาครัฐบริหารงานแบบบูรณาการโดยมียุทธศาสตร์ชาติเป็นเป้าหมายและเชื่อมโยงการพัฒนาในทุกกระดับ ทุกประเด็น ทุกภารกิจ และทุกพื้นที่
- (๓) ภาครัฐมีขนาดเล็กกระทัดรัด เหมาะสมกับภารกิจ ส่งเสริมให้ประชาชนและทุกภาคส่วนมีส่วนร่วมในการพัฒนาประเทศ
- (๔) ภาครัฐมีความทันสมัย
- (๕) บุคลากรภาครัฐเป็นคนดีและเก่ง ยึดหลักคุณธรรม จริยธรรม มีจิตสำนึกมีความสามารถสูง มุ่งมั่นและเป็นมืออาชีพ
- (๖) ภาครัฐมีความโปร่งใส ปลอดการทุจริตและประพฤติมิชอบ
- (๗) กฎหมายมีความสอดคล้องเหมาะสมกับบริบทต่าง ๆ และมีเท่าที่จำเป็น
- (๘) กระบวนการยุติธรรมเคารพสิทธิมนุษยชนและปฏิบัติต่อประชาชนโดยเสมอภาค

๑.๒ แผนพัฒนาเศรษฐกิจและสังคมแห่งชาติ ฉบับที่ ๑๒

แผนพัฒนาเศรษฐกิจและสังคมแห่งชาติ ฉบับที่ ๑๒ เป็นแผนพัฒนาประเทศในระยะ ๕ ปี (พ.ศ. ๒๕๖๐-๒๕๖๔) ซึ่งแปลง ยุทธศาสตร์ชาติระยะ ๒๐ ปี (พ.ศ. ๒๕๖๐ – ๒๕๗๙) สู่การปฏิบัติอย่างเป็นรูปธรรม ดังนั้น ทิศทางการพัฒนาของแผนพัฒนาฯ ฉบับที่ ๑๒ จึงมุ่งเตรียมความพร้อมและวางรากฐานในการยกระดับประเทศไทยให้เป็นประเทศที่พัฒนาแล้ว มีความมั่นคง มั่งคั่งยั่งยืนด้วยการพัฒนาตามปรัชญาของเศรษฐกิจพอเพียง โดยมีกรอบ วิสัยทัศน์และเป้าหมายอนาคตประเทศไทยในปี ๒๕๗๙ ซึ่งกำหนดไว้ในยุทธศาสตร์ชาติระยะ ๒๐ ปี เป็นกรอบที่แผนพัฒนาฯ ฉบับที่ ๑๒ มุ่งตอบสนองวัตถุประสงค์และเป้าหมายการพัฒนาที่กำหนดภายใต้ระยะเวลา ๕ ปี ต่อจากนี้ไป พิจารณาจากการประเมินสภาพแวดล้อมการพัฒนา

ทั้งจากภายนอกและภายในประเทศที่บ่งชี้ถึงจุดแข็งและจุดอ่อนของประเทศ และการสะท้อนถึงโอกาสและความเสี่ยงในการที่จะผลักดันขับเคลื่อนให้การพัฒนาในด้านต่าง ๆ บรรลุผลได้ในระยะเวลา ๕ ปีแรกของยุทธศาสตร์ชาติระยะ ๒๐ ปี ทั้งนี้โดยได้คำนึงถึงการต่อยอดให้เกิดผลสัมฤทธิ์อย่างต่อเนื่องภายใต้แผนพัฒนาฯ ฉบับต่อไป ดังนั้น การพัฒนาประเทศในระยะแผนพัฒนาฯ ฉบับที่ ๑๒ จึงกำหนดวัตถุประสงค์และเป้าหมายรวมของการพัฒนาได้ ดังนี้

๑. เพื่อวางรากฐานให้คนไทยเป็นคนที่สมบูรณ์มีคุณธรรมจริยธรรม มีระเบียบวินัยค่านิยมที่ดี มีจิตสาธารณะและมีความสุข โดยมีสุขภาพและสุขภาพที่ดี ครอบครัวยุติธรรม ตลอดจนเป็นคนเก่งที่มีทักษะความรู้ความสามารถและพัฒนาตนเองได้ต่อเนื่องตลอดชีวิต

๒. เพื่อให้คนไทยมีความมั่นคงทางเศรษฐกิจและสังคมได้รับความเป็นธรรมในการเข้าถึงทรัพยากรและบริการทางสังคมที่มีคุณภาพ ผู้ด้อยโอกาสได้รับการพัฒนาศักยภาพรวมทั้งชุมชนมีความเข้มแข็งพึ่งพาตนเองได้

๓. เพื่อให้เศรษฐกิจเข้มแข็ง แข่งขันได้ มีเสถียรภาพและความยั่งยืน สร้างความเข้มแข็งของฐานการผลิตและบริการเดิมและขยายฐานใหม่โดยการใช้นวัตกรรมที่เข้มข้นมากขึ้น สร้างความเข้มแข็งของเศรษฐกิจฐานรากและสร้างความมั่นคงทางพลังงาน อาหาร และน้ำ

๔. เพื่อรักษาและฟื้นฟูทรัพยากรธรรมชาติและคุณภาพสิ่งแวดล้อมให้สามารถสนับสนุนการเติบโตที่เป็นมิตรกับสิ่งแวดล้อมและการมีคุณภาพชีวิตที่ดีของประชาชน

๕. เพื่อให้การบริหารราชการแผ่นดินมีประสิทธิภาพ โปร่งใส ทันสมัย และมีการทำงานเชิงบูรณาการของภาคีการพัฒนา

๖. เพื่อให้มีการกระจายความเจริญไปสู่ภูมิภาคโดยการพัฒนาภาคและเมืองเพื่อรองรับการพัฒนายกระดับฐานการผลิตและบริการเดิมและขยายฐานการผลิตและบริการใหม่

๗. เพื่อผลักดันให้ประเทศไทยมีความเชื่อมโยง (Connectivity) กับประเทศต่างๆ ทั้งในระดับอนุภูมิภาค ภูมิภาคและนานาชาติได้อย่างสมบูรณ์และมีประสิทธิภาพรวมทั้งให้ประเทศไทยมีบทบาทนำและสร้างสรรค์ในด้านการค้า การบริการ และการลงทุนภายใต้กรอบความร่วมมือต่างๆ ทั้งในระดับอนุภูมิภาค ภูมิภาค และโลก

เพื่อให้เป็นไปตามวัตถุประสงค์ดังกล่าว ได้กำหนดเป้าหมายรวมการพัฒนาของแผนพัฒนาเศรษฐกิจและสังคมแห่งชาติ ฉบับที่ ๑๒ ประกอบด้วย

๑. คนไทยมีคุณลักษณะเป็นคนไทยที่สมบูรณ์มีวินัย มีทัศนคติและพฤติกรรมตามบรรทัดฐานที่ดีของสังคม มีความเป็นพลเมืองตื่นรู้ มีความสามารถในการปรับตัวได้อย่างรู้เท่าทันสถานการณ์ มีความรับผิดชอบและทำประโยชน์ต่อส่วนรวม มีสุขภาพกายและใจที่ดีมีความเจริญงอกงามทางจิตวิญญาณ มีวิถีชีวิตที่พอเพียง และมีความเป็นไทย

๒. ความเหลื่อมล้ำทางด้านรายได้และความยากจนลดลง เศรษฐกิจฐานรากมีความเข้มแข็ง ประชาชนทุกคนมีโอกาสในการเข้าถึงทรัพยากร การประกอบอาชีพ และบริการทางสังคมที่มีคุณภาพอย่างทั่วถึงและเป็นธรรม กลุ่มที่มีรายได้ต่ำสุดร้อยละ ๔๐ มีรายได้เพิ่มขึ้นอย่างน้อยร้อยละ ๑๕

๓. ระบบเศรษฐกิจมีความเข้มแข็งและแข่งขันได้โครงสร้างเศรษฐกิจปรับสู่เศรษฐกิจฐาน บริการและดิจิทัล มีผู้ประกอบการรุ่นใหม่และเป็นสังคมผู้ประกอบการ ผู้ประกอบการขนาดกลางและขนาดเล็กที่เข้มแข็งสามารถใช้นวัตกรรมและเทคโนโลยีดิจิทัลในการสร้างสรรค์คุณค่าสินค้าและบริการ มีระบบการผลิตและให้บริการจากฐานรายได้เดิมที่มีมูลค่าเพิ่มสูงขึ้น และมีการลงทุนในการผลิตและบริการฐานความรู้ขั้นสูงใหม่ๆ ที่เป็นมิตรกับสิ่งแวดล้อมและชุมชน รวมทั้งกระจายฐานการผลิตและการให้บริการสู่ภูมิภาค เพื่อลดความ

เหลื่อมล้ำ โดยเศรษฐกิจไทยมีเสถียรภาพและมีอัตราการขยายตัวเฉลี่ยร้อยละ ๕ ต่อปี และมีปัจจัยสนับสนุน อาทิ ระบบโลจิสติกส์ พลังงาน และการลงทุนวิจัยและพัฒนาที่เอื้อต่อการขยายตัวของภาคการผลิตและบริการ

๔. ทูทางธรรมชาติและคุณภาพสิ่งแวดล้อมสามารถสนับสนุนการเติบโตที่เป็นมิตรกับสิ่งแวดล้อม มีความมั่นคงทางอาหาร พลังงาน และน้ำ โดยเพิ่มพื้นที่ป่าไม้ให้ได้ร้อยละ ๔๐ ของพื้นที่ ประเทศเพื่อรักษาความสมดุลของระบบนิเวศ ลดการปล่อยก๊าซเรือนกระจกในภาคพลังงานและขนส่งไม่น้อยกว่าร้อยละ ๗ ภายในปี ๒๕๖๓ เทียบกับการปล่อยในกรณีปกติ มีปริมาณหรือสัดส่วนของขยะมูลฝอยที่ได้รับการจัดการอย่างถูกหลักสุขาภิบาลเพิ่มขึ้น และรักษาคุณภาพน้ำและคุณภาพอากาศในพื้นที่วิกฤตให้อยู่ในเกณฑ์มาตรฐาน

๕. มีความมั่นคงในเอกราชและอธิปไตย สังคมปลอดภัย สามัคคี สร้างภาพลักษณ์ดี และเพิ่มความเชื่อมั่นของนานาชาติต่อประเทศไทย ความขัดแย้งทางอุดมการณ์และความคิดในสังคมลดลง ปัญหาอาชญากรรมลดลงปริมาณความสูญเสียจากภัยโจรสลัดและการลักลอบขนส่งสินค้าและค่านมนุษย์ลดลง มีความพร้อมที่ปกป้องประชาชนจากการก่อการร้ายและภัยพิบัติทางธรรมชาติ ประเทศไทยมีส่วนร่วมในการกำหนดบรรทัดฐานระหว่างประเทศ เกิดความเชื่อมโยงการขนส่ง โลจิสติกส์ ห่วงโซ่มูลค่าเป็นหุ้นส่วน การพัฒนาที่สำคัญในอนุภูมิภาค ภูมิภาค และโลก อัตราการเติบโตของมูลค่าการลงทุนและการส่งออกของไทยในอนุภูมิภาค ภูมิภาค และอาเซียนสูงขึ้น

๖. มีระบบบริหารจัดการภาครัฐที่มีประสิทธิภาพ ทันสมัย โปร่งใส ตรวจสอบได้ กระจายอำนาจและมีส่วนร่วมจากประชาชน บทบาทภาครัฐในการให้บริการซึ่งภาคเอกชนดำเนินการแทนได้ดีกว่าลดลง เพิ่มการใช้ระบบดิจิทัลในการให้บริการ ปัญหาคอร์รัปชันลดลง และการบริหารจัดการขององค์กรปกครองส่วนท้องถิ่นมีอิสระมากขึ้นโดยอันดับประสิทธิภาพภาครัฐที่จัดทำโดยสถาบันการศึกษานานาชาติและอันดับความยากง่ายในการดำเนินธุรกิจในประเทศดีขึ้น การใช้จ่ายภาครัฐและระบบงบประมาณมีประสิทธิภาพสูง ฐานภาษีกว้างขึ้นและดัชนีการรับรู้การทุจริตดีขึ้น รวมถึงมีบุคลากรภาครัฐที่มีความรู้ความสามารถและปรับตัวได้ทันกับยุคดิจิทัลเพิ่มขึ้น ยุทธศาสตร์พัฒนาประเทศ มีทั้งหมด ๑๐ ยุทธศาสตร์ ดังนี้

ยุทธศาสตร์ที่ ๑ การเสริมสร้างและพัฒนาศักยภาพทุนมนุษย์

(๑) ส่งเสริมให้เด็กปฐมวัยมีการพัฒนาทักษะทางสมอง และทักษะทางสังคมที่เหมาะสม

(๒) พัฒนาทักษะการคิดวิเคราะห์ คิดสร้างสรรค์ ทักษะการทำงานและการใช้ชีวิตที่พร้อมเข้าสู่ตลาดงาน

(๓) ลดปัจจัยเสี่ยงด้านสุขภาพและให้ทุกภาคส่วนคำนึงถึงผลกระทบต่อสุขภาพ

(๔) ผลักดันให้สถาบันทางสังคมมีส่วนร่วมพัฒนาประเทศอย่างเข้มแข็ง

ยุทธศาสตร์ที่ ๒ การสร้างความเป็นธรรมลดความเหลื่อมล้ำในสังคม

(๑) เพิ่มโอกาสให้กับกลุ่มประชากรร้อยละ ๔๐ ที่มีรายได้ต่ำสุดให้เข้าถึงบริการที่มีคุณภาพของรัฐ

(๒) กระจายการให้บริการภาครัฐ ทั้งด้านการศึกษา สาธารณสุข และสวัสดิการที่มีคุณภาพให้ครอบคลุมและทั่วถึง

(๓) การเสริมสร้างชุมชนเข้มแข็งตามหลักปรัชญาของเศรษฐกิจพอเพียง

ยุทธศาสตร์ที่ ๓ การสร้างความเข้มแข็งทางเศรษฐกิจและแข่งขันได้อย่างยั่งยืน

(๑) ยกระดับการผลิตสินค้าเกษตรและอาหารเข้าสู่ระบบมาตรฐาน

(๒) ต่อยอดความเข้มแข็งของอุตสาหกรรมที่มีศักยภาพปัจจุบันเพื่อยกระดับไปสู่อุตสาหกรรมที่ใช้เทคโนโลยีขั้นสูง

- (๓) วางอนาคตรากฐานการพัฒนาอุตสาหกรรม
- (๔) เสริมสร้างขีดความสามารถการแข่งขันในเชิงธุรกิจของภาคบริการ
- (๕) ปรับปรุงแก้ไขกฎหมายและกฎระเบียบเพื่อส่งเสริมการค้าที่เป็นธรรมและอำนวยความสะดวกการค้าการลงทุน
- (๖) เพิ่มประสิทธิภาพของระบบการเงินและสถาบันการเงินทั้งในตลาดเงินและตลาดทุนให้สามารถสนับสนุนการขยายตัวทางเศรษฐกิจ ลดต้นทุนในการให้บริการ

ยุทธศาสตร์ที่ ๔ การเติบโตที่เป็นมิตรกับสิ่งแวดล้อมเพื่อพัฒนาอย่างยั่งยืน

- (๑) พัฒนาหลักเกณฑ์การปรับปรุงแผนที่แนวเขตที่ดินของรัฐแบบบูรณาการ (One Map)
- (๒) เพิ่มพื้นที่ป่าเศรษฐกิจเพื่อให้บรรลุเป้าหมาย ร้อยละ ๑๕ ของพื้นที่ประเทศ โดยส่งเสริมการปลูกไม้มีค่าทางเศรษฐกิจระยะยาว
- (๓) เร่งรัดให้มีการประกาศใช้ร่างพระราชบัญญัติทรัพยากรน้ำ พ.ศ..... และแผนบริหารจัดการทรัพยากรน้ำ
- (๔) ผลักดันกฎหมายและกลไกเพื่อการคัดแยกขยะ สนับสนุนการแปรรูปเป็นพลังงาน

ยุทธศาสตร์ที่ ๕ การเสริมสร้างความมั่นคงแห่งชาติเพื่อการพัฒนา ประเทศ สุขภาพมั่งคั่ง และยั่งยืน

- (๑) ประเทศไทยมีความสัมพันธ์และความร่วมมือด้านความมั่นคงในกลุ่มประเทศนานาประเทศ
- (๒) ปกป้องและเชิดชูสถาบันพระมหากษัตริย์
- (๓) สังคมมีความสมานฉันท์
- (๔) ประชาชนในจังหวัดชายแดนภาคใต้มีความปลอดภัยในชีวิตและทรัพย์สิน
- (๕) ประเทศไทยมีความพร้อมต่อการรับมือภัยคุกคามทางทหาร
- (๖) อันดับความเสี่ยงจากการก่อการร้ายต่ำกว่าอันดับที่ ๒๐ ของโลก

ยุทธศาสตร์ที่ ๖ การบริหารจัดการในภาครัฐ การป้องกันการทุจริตประพฤติมิชอบและธรรมาภิบาลในสังคมไทย

- (๑) ปรับปรุงโครงสร้างหน่วยงาน
- (๒) ปรับปรุงกระบวนการงบประมาณ
- (๓) ป้องกันและปราบปราม
- (๔) ปฏิรูปกฎหมาย

ยุทธศาสตร์ที่ ๗ การพัฒนาโครงสร้างพื้นฐานและระบบโลจิสติกส์

- (๑) การพัฒนาโครงสร้างพื้นฐาน คมนาคมขนส่ง พัฒนาขนส่งทางรางขนส่งสาธารณะ โครงข่ายถนนขนส่งทางอากาศ ขนส่งทางน้ำ
- (๒) การพัฒนาระบบโลจิสติกส์ พัฒนามาตรฐานการบริหาร จัดการโลจิสติกส์ การอำนวยความสะดวกทางการค้า
- (๓) การพัฒนาด้านพลังงาน เพิ่มประสิทธิภาพการใช้พลังงาน การใช้พลังงานทดแทน ส่งเสริมไทยเป็นศูนย์กลางพลังงาน
- (๔) การพัฒนาเศรษฐกิจดิจิทัล ส่งเสริมการใช้เทคโนโลยีดิจิทัลทางธุรกิจ สร้างความมั่นคง ปลอดภัยทางไซเบอร์

ยุทธศาสตร์ที่ ๘ การพัฒนาวิทยาศาสตร์ เทคโนโลยี วิจัย และนวัตกรรม

(๑) ส่งเสริมการลงทุน R & D หลักค้ำในเชิงพาณิชย์และเชิงสังคมลงทุนวิจัยและพัฒนาเทคโนโลยีที่มีศักยภาพ พัฒนาลาดเทคโนโลยีและนวัตกรรมไทย เสริมสร้างระบบการบริหารจัดการทรัพย์สินทางปัญญา

(๒) พัฒนาให้เป็นผู้ประกอบการทางเทคโนโลยีส่งเสริมการสร้างสรรค่นวัตกรรมด้านการออกแบบและการจัดการธุรกิจ

(๓) พัฒนาสภาวะแวดล้อมทั้งด้านบุคลากรโครงสร้างพื้นฐานทางวิทยาศาสตร์และ เทคโนโลยีและ การบริหารจัดการ

ยุทธศาสตร์ที่ ๙ การพัฒนาภาค เมือง และพื้นที่เศรษฐกิจ

(๑) ภาคเหนือ เป็นฐานเศรษฐกิจมูลค่าสูง

(๒) ภาคตะวันออกเฉียงเหนือ หลุดพ้นจากความยากจนสู่เป้าหมายการพึ่งตนเอง

(๓) ภาคกลาง เป็นศูนย์กลางอุตสาหกรรมสีเขียวชั้นนำศูนย์กลางการผลิตอาหารและสินค้าเกษตรปลอดภัย ได้มาตรฐานโลกและศูนย์รวมการท่องเที่ยวของเอเชีย

(๔) ภาคใต้ เป็นฐานเศรษฐกิจสีเขียว ได้มาตรฐานสากลและแหล่งท่องเที่ยวระดับโลก

(๕) พัฒนาสภาพแวดล้อมเมือง ศูนย์กลางของจังหวัด ให้เป็นเมืองน่าอยู่ เอื้อต่อการขยายตัวทางเศรษฐกิจและสังคม

(๖) พัฒนาพื้นที่พื้นที่บริเวณชายฝั่งทะเลตะวันออก เป็นฐานการผลิตอุตสาหกรรมหลักของประเทศ ที่ขยายตัวมีสมดุล

(๗) พัฒนาพื้นที่เศรษฐกิจใหม่บริเวณชายแดน เป็นประตูเศรษฐกิจเชื่อมโยงกับประเทศเพื่อนบ้าน

ยุทธศาสตร์ที่ ๑๐ ความร่วมมือระหว่างประเทศเพื่อการพัฒนา

(๑) การพัฒนาความเชื่อมโยงในด้านต่างๆ

(๒) ส่งเสริมให้ไทยเป็นฐาน ของการประกอบธุรกิจ การบริการ และการลงทุน

(๓) การส่งเสริมการลงทุนไทยในต่างประเทศ

(๔) การสร้างความเป็นหุ้นส่วนการพัฒนากับประเทศในอนุภูมิภาค ภูมิภาค และนานาชาติ

๑.๓ แผนพัฒนาภาค/แผนพัฒนากลุ่มจังหวัด/แผนพัฒนาจังหวัด

แผนพัฒนาภาคเหนือ

แนวคิดและทิศทางการพัฒนา

ภาคเหนือมีทุนทางสังคมและวัฒนธรรมประเพณีที่มีอัตลักษณ์โดดเด่นที่มีการฟื้นฟู สืบสานและ สร้างสรรค์พัฒนาสู่การผลิตสินค้าและบริการ โดยเฉพาะเป็นแหล่งท่องเที่ยวที่มีบริการสุขภาพและผลิตภัณฑ์ หัตถกรรมที่มีชื่อเสียงระดับโลก พื้นที่เกษตรของภาคเหนือมีขนาดเล็กเหมาะสมต่อการปรับระบบการผลิต เพื่อสร้างคุณค่าตามแนวทางเกษตรอินทรีย์ นอกจากนี้ ทำเลที่ตั้งของภาคเหนือมีศักยภาพในการขยายการค้า การลงทุนและบริการเชื่อมโยงเศรษฐกิจกับประเทศเพื่อนบ้านในกลุ่มอนุภูมิภาคแม่น้ำโขง และสามารถ

ขยายไปสู่จีนตอนใต้และกลุ่มประเทศเอเชียใต้ตามแนวระเบียงเศรษฐกิจเหนือ-ใต้ และตะวันออก-ตะวันตก รวมถึงเป็นพื้นที่ป่าต้นน้ำที่สำคัญของประเทศ ดังนั้น การพัฒนาภาคเหนือสู่ความ “มั่นคง มั่งคั่ง ยั่งยืน” จำเป็นจะต้องนำศักยภาพทางภูมิสังคมประกอบกับปัจจัยสนับสนุนด้านโครงสร้างพื้นฐาน และองค์ความรู้ของสถาบันการศึกษาและองค์กรในพื้นที่มาใช้ในการต่อยอดการผลิตและบริการที่มีศักยภาพและโอกาสเพื่อสร้างมูลค่าสูงตามแนวทางเศรษฐกิจสร้างสรรค์ รวมทั้งการใช้ประโยชน์จากการเชื่อมโยงกับประเทศเพื่อนบ้านในการเสริมสร้างขีดความสามารถของธุรกิจท้องถิ่นเพื่อขยายฐานเศรษฐกิจของภาค

๑. เป้าหมายเชิงยุทธศาสตร์: พัฒนาเป็นฐานเศรษฐกิจสร้างสรรคมูลค่าสูง เชื่อมโยงเศรษฐกิจกับประเทศในกลุ่มอนุภูมิภาคลุ่มแม่น้ำโขง

๒. วัตถุประสงค์

๒.๑ เพื่อยกระดับการผลิตและการสร้างมูลค่าเพิ่มแก่สินค้าและบริการ โดยใช้ความรู้ เทคโนโลยี นวัตกรรม และภูมิปัญญาท้องถิ่นที่มีอัตลักษณ์

๒.๒ เพื่อเชื่อมโยงห่วงโซ่คุณค่าของระบบเศรษฐกิจภาคเข้ากับระบบเศรษฐกิจของประเทศและภูมิภาคเอเชียตะวันออกเฉียงใต้

๒.๓ เพื่อดูแลช่วยเหลือคนจนและผู้สูงอายุ ให้มีคุณภาพชีวิตที่ดี พึ่งพาตนเอง พึ่งพาครอบครัว และพึ่งพากันในชุมชนได้

๒.๔ เพื่อแก้ไขปัญหาด้านทรัพยากรธรรมชาติและสิ่งแวดล้อม ได้แก่ การบริหารจัดการน้ำป่าต้นน้ำ และปัญหาหมอกควัน

๓. เป้าหมาย

๓.๑ อัตราการเจริญเติบโตทางเศรษฐกิจของภาคเหนือขยายตัวเพิ่มขึ้น

๓.๒ สัมประสิทธิ์ความไม่เสมอภาค (Gini Coefficient) ในการกระจายรายได้ภาคเหนือลดลง

๔. ยุทธศาสตร์การพัฒนา

๔.๑ ยุทธศาสตร์ที่ ๑ พัฒนาการท่องเที่ยวและธุรกิจบริการต่อเนื่องให้มีคุณภาพ สามารถสร้างมูลค่าเพิ่มอย่างยั่งยืน และกระจายประโยชน์อย่างทั่วถึง รวมทั้งต่อยอดการผลิตสินค้าและบริการที่มีศักยภาพสูงด้วยภูมิปัญญาและนวัตกรรม

แนวทางการพัฒนา

๑) พัฒนากลุ่มท่องเที่ยวที่มีศักยภาพตามแนวทางการท่องเที่ยวเชิงสร้างสรรค์และวัฒนธรรม ได้แก่ (๑) กลุ่มท่องเที่ยวอารยธรรมล้านนาและกลุ่มชาติพันธุ์ในพื้นที่จังหวัดเชียงใหม่ ลำพูน ลำปาง แม่ฮ่องสอน เชียงราย พะเยา แพร่ น่าน

(๒) กลุ่มท่องเที่ยวมรดกโลก (ทางประวัติศาสตร์) ในพื้นที่จังหวัดสุโขทัยและกำแพงเพชร

(๓) กลุ่มท่องเที่ยวเชิงธรรมชาติในพื้นที่จังหวัดเชียงใหม่ เชียงราย แม่ฮ่องสอน น่าน เพชรบูรณ์ อุทัยธานี

(๔) กลุ่มท่องเที่ยวที่มีเป้าหมายเฉพาะ ได้แก่ MICE ในจังหวัดเชียงใหม่ ท่องเที่ยวเชิงผจญภัย/กีฬาเพื่อการพักผ่อน/เชิงสุขภาพ และการพำนักระยะยาว ในจังหวัดเชียงใหม่ แม่ฮ่องสอน น่าน โดยมีแนวทางดำเนินการดังนี้

(๑) พัฒนาคุณภาพแหล่งท่องเที่ยว ปรับปรุงโครงสร้างพื้นฐานและสิ่งอำนวยความสะดวกที่มีมาตรฐานและสอดคล้องกับความต้องการของกลุ่มเป้าหมาย

(๒) พัฒนาปัจจัยแวดล้อมให้เอื้อต่อการส่งเสริมความคิดสร้างสรรค์เพื่อนำมาพัฒนาต่อยอดสินค้าและบริการด้านการท่องเที่ยว อาทิ การวิจัย การพัฒนานวัตกรรม การออกแบบ การสื่อสาร ตลอดจนส่งเสริมการจดทะเบียน การคุ้มครอง การใช้ทรัพย์สินทางปัญญา เพื่อสนับสนุนการพัฒนาต่อยอดไปสู่การท่องเที่ยวเชิงสร้างสรรค์

(๓) สนับสนุน Community Based Tourism/Local Tourism เพื่อกระจายประโยชน์จากการท่องเที่ยวสู่ชุมชน รวมทั้งให้ความสำคัญกับการฟื้นฟูสืบสานวัฒนธรรมและภูมิปัญญาท้องถิ่นและนำมาประยุกต์สร้างสรรค์สินค้าและบริการท่องเที่ยวที่มีอัตลักษณ์เพื่อสร้างมูลค่าเพิ่ม

(๔) สนับสนุนการเชื่อมโยงเส้นทางท่องเที่ยวทั้งระหว่างแหล่งท่องเที่ยวในภาคเชื่อมโยงกับประเทศเพื่อนบ้าน อาทิ เส้นทางสายธรรมชาติ เส้นทางสายวัฒนธรรม เส้นทางท่องเที่ยวแหล่งมรดกโลก และส่งเสริมกิจกรรมท่องเที่ยวและบริการรูปแบบใหม่ๆ เพื่อสร้างรายได้ตลอดปี

(๕) เสริมสร้างศักยภาพผู้ประกอบการและบุคลากรในอุตสาหกรรมการท่องเที่ยว เพื่อให้มีทักษะและองค์ความรู้ในธุรกิจตลอดห่วงโซ่การผลิต การท่องเที่ยว ทั้งด้านการออกแบบ การวิจัยและพัฒนา การสร้างนวัตกรรมเทคโนโลยี เพื่อสร้างความแตกต่างและความโดดเด่นของสินค้าและบริการให้สอดคล้องกับความต้องการของตลาดท่องเที่ยว รวมทั้งสนับสนุนการบริหารจัดการธุรกิจและการตลาด ทั้งการรักษาฐานเดิมและขยายไปสู่ตลาดกลุ่มใหม่ที่มีศักยภาพและการสร้างตลาดในรูปแบบ e-tourism

(๖) รักษาอัตลักษณ์ของเมือง โดยให้ความสำคัญต่อการอนุรักษ์ สืบสานประเพณี วัฒนธรรม สถาปัตยกรรมพื้นบ้าน และเมืองเก่า โดยเฉพาะเมืองเก่าเชียงใหม่ เชียงราย แพร่ ตาก พะเยา น่าน กำแพงเพชร ลำปาง ลำพูน และแม่ฮ่องสอน การส่งเสริมการเรียนรู้ของชุมชน และการสร้าง“แบรนด์” หรือเอกลักษณ์ของเมือง รวมทั้งพัฒนาสภาพแวดล้อมเมืองศูนย์กลางของจังหวัด และเมืองท่องเที่ยวให้เป็นเมืองน่าอยู่เพื่อสนับสนุนการพัฒนาเมืองให้มีคุณค่าเอื้อต่อการขยายตัวทางเศรษฐกิจและสังคมอย่างมีสมดุล

๒) พัฒนาต่อยอดอุตสาหกรรมและบริการเป้าหมายที่มีศักยภาพสูง ได้แก่ กลุ่มอาหาร และสินค้าเพื่อสุขภาพ กลุ่มบริการทางการแพทย์และสุขภาพ และกลุ่มผลิตภัณฑ์เชิงสร้างสรรค์ โดยให้จังหวัดเชียงใหม่เป็นศูนย์กลางและขยายสู่พื้นที่เครือข่ายที่มีศักยภาพ โดยมีแนวทางดำเนินการดังนี้

(๑) สนับสนุนสถาบันการศึกษาในการพัฒนาเทคโนโลยีและนวัตกรรม และส่งเสริมการนำมาใช้เชิงพาณิชย์ ตามแนวคิดการสร้าง Food Valley เพื่อสร้างมูลค่าเพิ่มสินค้าและบริการให้ตอบสนองต่อตลาดเป้าหมายเฉพาะ อาทิ กลุ่มสินค้าเพื่อสุขภาพผู้สูงอายุ กลุ่มอาหารเสริมสุขภาพ และความงาม

(๒) ขยายเครือข่ายการพัฒนาธุรกิจบริการทางการแพทย์และสุขภาพให้มีความหลากหลายสอดคล้องกับตลาดเป้าหมาย โดยเฉพาะกลุ่มผู้สูงอายุ และกลุ่มท่องเที่ยวเชิงสุขภาพ มุ่งสู่การเป็น Medical & Wellness Hub ระดับอนุภูมิภาค

(๓) สนับสนุนการพัฒนาเชียงใหม่เป็น Creative City พร้อมทั้งสนับสนุนการวิจัยและพัฒนาเพื่อสร้างนวัตกรรมผนวกกับความโดดเด่นของวัฒนธรรมและภูมิปัญญาท้องถิ่น เพื่อสร้างมูลค่าเพิ่มให้สินค้ามีความแตกต่างโดดเด่นสามารถตอบสนองต่อตลาดเป้าหมายเฉพาะ อาทิ สินค้า Life Style สินค้าหัตถกรรม และของที่ระลึกต่างๆ ที่เน้นคุณภาพทั้งการออกแบบและการใช้งาน

(๔) เสริมสร้างความเข้มแข็งของกลุ่มธุรกิจ ขยายเครือข่ายเพื่อให้เกิดพลังในการขับเคลื่อน และพัฒนาขีดความสามารถในการแข่งขันของธุรกิจตลอด Value Chain (๕) เพิ่มศักยภาพผู้ประกอบการกลุ่มอุตสาหกรรมและบริการเป้าหมาย กลุ่มเศรษฐกิจสร้างสรรค์ กลุ่มวิสาหกิจขนาดกลาง และขนาดย่อม และวิสาหกิจชุมชนในการดำเนินธุรกิจ ด้วยเทคโนโลยีและนวัตกรรมดิจิทัล

๔.๒ ยุทธศาสตร์ที่ ๒ ใช้โอกาสจากเขตเศรษฐกิจพิเศษ และการเชื่อมโยงกับอนุภูมิภาค GMS BIMSTEC และ AEC เพื่อขยายฐานเศรษฐกิจของภาค

แนวทางการพัฒนา

๑) เสริมศักยภาพของโครงสร้างพื้นฐาน และวางผังเมืองทั้งเมืองหลักและเมืองชายแดน ให้สอดคล้องและสมดุลระหว่างการอนุรักษ์กับการขยายตัวทางเศรษฐกิจ พัฒนาโครงข่ายเส้นทางและระบบขนส่งย่อยที่เชื่อมต่อกับระบบหลักของประเทศและอนุภูมิภาคตามแนวระเบียงเศรษฐกิจเหนือ-ใต้ และแนวตะวันออก-ตะวันตก โดยครอบคลุมพื้นที่ตามแนวเส้นทางทางหลวงหมายเลข ๑๒ พัฒนาเป็นเส้นทางท่องเที่ยว (Tourism Corridor) และเส้นทางทางหลวงหมายเลข ๒๒๕ พัฒนาเป็นเส้นทางขนส่ง (Logistic Corridor) รวมทั้งพัฒนาโครงสร้างพื้นฐานด้านขนส่งและสิ่งอำนวยความสะดวก ซึ่งจะรองรับการเป็นพื้นที่เศรษฐกิจสำคัญเชื่อมโยงอนุภูมิภาค GMS BIMSTEC และ AEC

๒) พัฒนาเชียงใหม่เป็นเมืองศูนย์กลางเศรษฐกิจ ให้มีศักยภาพในการดำเนินกิจกรรมทางเศรษฐกิจเทียบเท่าเมืองขนาดใหญ่ในระดับนานาชาติและมีความน่าอยู่ โครงสร้างพื้นฐานและระบบขนส่งมวลชนขนาดใหญ่ และส่งเสริมให้เกิดการพัฒนาเศรษฐกิจดิจิทัล จัดทำแผนการใช้ประโยชน์ที่ดินของศูนย์เศรษฐกิจแหล่งที่อยู่อาศัยและพื้นที่เฉพาะในเมือง เช่น เขตอุตสาหกรรมเชิงนิเวศ พื้นที่อนุรักษ์มรดกทางวัฒนธรรม และพื้นที่เปิดโล่งตามหลักการจัดทำแผนผังภูมินิเวศ โดยเฉพาะเร่งรัดการดำเนินงานตามผลการศึกษเกี่ยวกับระบบขนส่งสาธารณะของ สนข. โดยพิจารณาขยายขีดความสามารถของระบบท่าอากาศยาน พัฒนาเครือข่ายเทคโนโลยีสารสนเทศและการสื่อสารที่มีประสิทธิภาพสูงเพื่อรองรับสังคมดิจิทัล พัฒนาระบบบริหารจัดการสิ่งแวดล้อมเมืองอย่างมีประสิทธิภาพเพื่อการพัฒนาเมืองอย่างยั่งยืน

๓) พัฒนาเมืองสถานีขนส่งระบบรางที่นครสวรรค์ แพร่ (อำเภอเด่นชัย) เชียงราย (อำเภอเชียงของ) และเมืองในพื้นที่เศรษฐกิจพิเศษชายแดน ได้แก่ อำเภอแม่สอด อำเภอแม่สาย อำเภอเชียงแสน อำเภอเชียงของ โดยจัดทำแผนแม่บทพื้นที่และแผนการใช้ประโยชน์ที่ดินตามความเหมาะสมของการใช้พื้นที่ของแต่ละเมือง พัฒนาโครงข่ายคมนาคมขนส่งและระบบโลจิสติกส์ให้ทั่วถึงสามารถเชื่อมโยงกับพื้นที่โดยรอบและประเทศเพื่อนบ้านรวมทั้งส่งเสริมกิจกรรมเศรษฐกิจที่เหมาะสมกับพื้นที่

๔) พัฒนาผู้ประกอบการและบุคลากรให้มีความรู้ มีทักษะฝีมือ เข้าถึงข้อมูลกฎระเบียบการดำเนินธุรกิจ ในธุรกิจระดับภูมิภาค และสากล รวมถึงเงื่อนไขทางด้านสิ่งแวดล้อมและมนุษยธรรมที่ถูกนำมาเป็นข้อกีดกันทางการค้า รวมทั้งสนับสนุนให้องค์กรภาคธุรกิจเอกชนที่มีความเข้มแข็งร่วมพัฒนาเครือข่ายกับธุรกิจท้องถิ่นที่มีศักยภาพ เพื่อยกระดับขีดความสามารถให้เข้าสู่ Supply Chain ของธุรกิจใหญ่ได้

๕) พัฒนาสินค้าที่มีศักยภาพสามารถแข่งขันได้ รวมทั้งสินค้าที่ตอบสนองตลาดในกลุ่มประเทศเพื่อนบ้าน และ AEC โดยให้ความสำคัญกับการใช้ประโยชน์ความได้เปรียบเชิงเปรียบเทียบอย่างการเกื้อกูลกันบนความร่วมมือระหว่างภาครัฐและเอกชนทั้งไทยและเพื่อนบ้าน ซึ่งจะสอดคล้องกับการเป็นเขตพัฒนาเศรษฐกิจพิเศษของพื้นที่อำเภอแม่สอด จังหวัดตาก และจังหวัดเชียงราย

๔.๓ ยุทธศาสตร์ที่ ๓ ยกฐานะเป็นฐานการผลิตเกษตรอินทรีย์และเกษตรปลอดภัย เชื่อมโยงสู่อุตสาหกรรมเกษตรแปรรูปที่สร้างมูลค่าเพิ่มสูง

แนวทางการพัฒนา

๑) พัฒนารฐานการผลิตสินค้าเกษตรอินทรีย์ในพื้นที่ภาคเหนือตอนบน และเกษตรปลอดภัยในพื้นที่ภาคเหนือตอนล่าง โดยสนับสนุนการทำเกษตรยั่งยืนอย่างครบวงจร เกษตรปลอดภัย เกษตรอินทรีย์ สนับสนุนการรวมกลุ่มและสร้างเครือข่ายเกษตรกรเพื่อพัฒนาทั้งด้านการผลิตและการตลาดอย่างมี

ประสิทธิภาพ ให้ความรู้กับเกษตรกรในการใช้สารอินทรีย์แทนสารเคมี เฝ้าระวังผลกระทบจากการใช้สารเคมี ที่มีต่อดินและน้ำ ส่งเสริมช่องทางการกระจายผลผลิต สร้างพฤติกรรมและค่านิยมการบริโภค อาหาร เพื่อสุขภาพ สนับสนุนการตรวจสอบคุณภาพผลผลิต และการตรวจสอบย้อนกลับอย่างเป็นระบบ เพื่อสร้างความมั่นใจให้ผู้บริโภค

๒) สนับสนุนการเชื่อมโยงผลผลิตเกษตรสู่อุตสาหกรรมเกษตรแปรรูปที่มีศักยภาพ ได้แก่

(๑) การแปรรูปพืชผัก ผลไม้ สมุนไพร (โพล คาวตอง ยอ มะขามป้อม คำฝอย) ในจังหวัด เชียงใหม่ เชียงราย ลำปาง ลำพูน

(๒) การแปรรูปข้าว พืชไร่ พืชพลังงาน ในจังหวัดพิจิตร กำแพงเพชร นครสวรรค์ โดยสนับสนุนการพัฒนาสินค้าเกษตรตลอดห่วงโซ่คุณค่า ส่งเสริมการนำนวัตกรรมและเทคโนโลยีมาใช้ในการ เพิ่มประสิทธิภาพการผลิต พัฒนาผลิตภัณฑ์ใหม่ที่ตอบสนองความต้องการของตลาดเฉพาะ และสนับสนุน การนำผลผลิตและวัสดุเหลือใช้ทางการเกษตรจากพืชและสัตว์มาผลิตพลังงานทดแทน

๓) พัฒนาอุตสาหกรรมชีวภาพอย่างบูรณาการตลอดห่วงโซ่คุณค่า และเชื่อมโยงกับอุตสาหกรรม เกษตรชีวภาพ อุตสาหกรรมแปรรูปอาหาร และแปรรูปชีวมวล ในจังหวัดนครสวรรค์ และกำแพงเพชร โดยสนับสนุนการนำผลผลิตและวัสดุเหลือใช้ทางการเกษตรจากพืชและสัตว์ พัฒนาเป็นพลังงานทดแทน สนับสนุนการพัฒนาและเผยแพร่องค์ความรู้ในการนำพืช/วัสดุชีวภาพ มาใช้ประโยชน์ตลอดห่วงโซ่คุณค่า อาทิ ใช้ประโยชน์ในการเป็นอาหารสัตว์แปรรูปเพื่อเป็นสินค้า นำกากมาใช้ในการผลิตพลังงานชีวมวล เป็นการเพิ่มมูลค่าผลผลิตการเกษตรที่ได้ประโยชน์สูงสุดและช่วยลดปัญหาสิ่งแวดล้อม ส่งเสริมการวิจัยและ พัฒนา ตลอดจนพัฒนาคลัสเตอร์อุตสาหกรรมชีวภาพในพื้นที่ที่เหมาะสม

๔) สนับสนุนการวิจัยและพัฒนาทางการเกษตรทั้งระบบส่งเสริมการใช้ปัจจัยการผลิต และเทคโนโลยี ที่เหมาะสมกับสภาพพื้นที่ รวมทั้งเสริมสร้างความรู้ การให้ข้อมูลเพื่อการตัดสินใจการผลิต แก่เกษตรกร เช่น การไถนึ่งพื้นที่ปลูกพืช การเกษตรแปลงใหญ่ซึ่งเป็นการบริหารจัดการที่ดินให้เกิดประโยชน์ สอดคล้องกับ ศักยภาพและให้ผลตอบแทนที่เหมาะสม เพื่อเพิ่มประสิทธิภาพและลดต้นทุนการผลิต

๕) สร้างและพัฒนาเกษตรกรรุ่นใหม่ให้เป็นเกษตรกรอัจฉริยะ (Smart Farmer) ที่มีขีดความสามารถ ในการแข่งขัน โดยยกระดับให้เกษตรกรเป็นผู้ประกอบการเกษตรบนฐานทรัพยากรชีวภาพ ๒๐ แผนพัฒนา ภาคเหนือ และภูมิภาคอื่น ท้องถิ่น รวมทั้งพัฒนาศักยภาพเกษตรกรในการเข้าถึงองค์ความรู้ด้านการผลิตและ การตลาด การใช้ประโยชน์จากข้อมูล แหล่งเงินทุน และเทคโนโลยี

๖) พัฒนาช่องทางตลาดออนไลน์และระบบโลจิสติกส์สำหรับสินค้าเกษตรจากชุมชน พัฒนานวัตกรรม สำหรับการสร้างระบบโลจิสติกส์สินค้าเกษตรจากชุมชน เพื่อส่งเสริมการขายสินค้าเกษตรออนไลน์ โดยเกษตรกร

๗) พัฒนาแหล่งน้ำเพื่อการเกษตรอย่างเป็นระบบเครือข่ายที่เชื่อมโยง เพื่อใช้ประโยชน์ได้อย่าง เหมาะสมและเต็มประสิทธิภาพ รวมถึงการพัฒนาแหล่งเก็บกักน้ำนอกเขตพื้นที่ชลประทาน เพื่อเพิ่ม ประสิทธิภาพการกักเก็บน้ำไว้ในพื้นที่เกษตรกรรม แก้ไขปัญหาการขาดแคลนน้ำของเกษตรกรในพื้นที่ นอกเขตชลประทาน

๔.๔ ยุทธศาสตร์ที่ ๔ พัฒนาคคุณภาพชีวิตและแก้ไขปัญหาความยากจน พัฒนาระบบดูแลผู้สูงอายุอย่างมีส่วนร่วมของครอบครัวและชุมชน ยกกระดับทักษะฝีมือแรงงานภาคบริการ

แนวทางการพัฒนา

๑) ส่งเสริมการสร้างรายได้และการมีงานทำของผู้สูงอายุและผู้มีรายได้น้อย โดยดำเนินการในรูปของกลุ่มอาชีพและกลุ่มวิสาหกิจชุมชน ส่งเสริมการนำภูมิปัญญาผู้สูงอายุไปใช้ในการพัฒนาวิสาหกิจชุมชน เพื่อให้มีรายได้และได้พัฒนาศักยภาพของตัวเองอย่างต่อเนื่อง สามารถพึ่งพาตนเองได้ และมีคุณภาพชีวิตดีขึ้น

๒) พัฒนาระดับรายได้และคุณภาพชีวิตของประชาชนในพื้นที่ที่มีข้อจำกัดทางกายภาพและมีปัญหาความยากจน ตามแนวทางแม่ฮ่องสอนโมเดล

๓) พัฒนาระบบการดูแลผู้สูงอายุระยะยาวสำหรับผู้สูงอายุที่มีภาวะพึ่งพิง โดยการมีส่วนร่วมของชุมชน และการบูรณาการจากหน่วยงานที่เกี่ยวข้อง เพื่อรองรับการเพิ่มขึ้นของผู้สูงอายุที่ไม่สามารถดูแลตนเองได้ รวมทั้งแก้ปัญหาการขาดแคลนผู้ดูแลผู้สูงอายุ ตลอดจนสนับสนุนองค์กรปกครองส่วนท้องถิ่นในการจัดบริการด้านสวัสดิการให้กับผู้สูงอายุและผู้ด้อยโอกาสในชุมชน

๔) พัฒนาแรงงานให้มีความรู้และทักษะในการประกอบอาชีพตรงตามความต้องการของตลาดแรงงาน ควบคู่ไปกับการยกระดับทักษะฝีมือให้สูงขึ้น สอดคล้องกับโครงสร้างการผลิตและบริการบนฐานความรู้และเศรษฐกิจสร้างสรรค์ ๒๑

๕) สร้างความเข้มแข็งและสร้างสภาพแวดล้อมในการพัฒนาให้กับสถาบันครอบครัว และชุมชน เพื่อให้ชุมชนเข้ามามีบทบาทในการพัฒนาคนทุกช่วงวัย ตลอดจนการจัดสวัสดิการชุมชนได้อย่างยั่งยืน และเป็นโครงข่ายการคุ้มครองทางสังคมให้กับผู้สูงอายุและผู้ด้อยโอกาสในชุมชน

๔.๕ ยุทธศาสตร์ที่ ๕ อนุรักษ์และฟื้นฟูป่าต้นน้ำให้คงความสมบูรณ์ จัดระบบบริหารจัดการน้ำอย่างเหมาะสมและเชื่อมโยงพื้นที่เกษตรให้ทั่วถึง ป้องกันและแก้ไขปัญหาหมอกควันอย่างยั่งยืน

แนวทางการพัฒนา

๑) อนุรักษ์และฟื้นฟูระบบนิเวศและป่าไม้ในพื้นที่ป่าต้นน้ำในพื้นที่ ๘ จังหวัดภาคเหนือตอนบน โดยเฉพาะ จังหวัดน่าน โดยให้ความสำคัญกับการฟื้นฟูป่าต้นน้ำที่เสื่อมโทรมให้มีความอุดมสมบูรณ์ เพื่อให้เป็นฐานทรัพยากรที่มั่นคงและเป็นแหล่งดูดซับน้ำฝนและเพิ่มปริมาณน้ำต้นทุนในแต่ละลุ่มน้ำ ควบคู่ไปกับการป้องกันแก้ไขปัญหาการบุกรุกทำลายพื้นที่ป่า ตลอดจนส่งเสริมการปลูกป่าเพื่อเพิ่มพื้นที่ป่าต้นน้ำ

๒) พัฒนาการจัดการน้ำเชิงลุ่มน้ำทั้งระบบในลุ่มน้ำหลักของภาค ได้แก่ ลุ่มน้ำปิง วัง ยม และน่าน และพัฒนาแหล่งกักเก็บน้ำธรรมชาติขนาดใหญ่ที่สำคัญ ได้แก่ บึงบอระเพ็ด จังหวัดนครสวรรค์ บึงสีไฟ จังหวัดพิจิตร และกว๊านพะเยา จังหวัดพะเยา เพื่อให้เกิดความสมดุลทั้งในด้านการจัดหา การใช้ และการอนุรักษ์

๓) แก้ไขปัญหาหมอกควันในพื้นที่ภาคเหนือตอนบนและจังหวัดตาก โดยส่งเสริมการปรับเปลี่ยนการทำเกษตรจากการปลูกพืชเชิงเดี่ยวไปสู่การปลูกพืชในระบบวนเกษตร สนับสนุนการวิจัยและพัฒนาเทคโนโลยีและระบบจัดการพื้นที่เกษตรที่เหมาะสม การส่งเสริมให้นาเศรษฐกิจทางการเกษตรไปใช้ประโยชน์เพื่อลดการเผาวัสดุทางการเกษตร และส่งเสริมกระบวนการมีส่วนร่วมของภาครัฐ ภาคเอกชน ประชาชน และองค์กรปกครองส่วนท้องถิ่นในการป้องกันแก้ไขปัญหาหมอกควัน

แผนพัฒนากลุ่มจังหวัดภาคเหนือ เขต ๑ (จังหวัดเชียงใหม่,แม่ฮ่องสอน,ลำปาง,ลำพูน)

เป้าหมายการพัฒนากลุ่มจังหวัดภาคเหนือตอนบน ๑

“ยกระดับการท่องเที่ยว การค้า การลงทุน และการเกษตรสู่ฐานเศรษฐกิจมูลค่าสูง เพื่อเชื่อมโยงเศรษฐกิจห่วงโซ่อุปทานของโลก”

ประเด็นการพัฒนาที่ ๑ พัฒนาอุตสาหกรรมการท่องเที่ยวและบริการที่เน้นความโดดเด่นและเชื่อมโยงห่วงโซ่มูลค่าเพิ่มการท่องเที่ยวของกลุ่มจังหวัด

วัตถุประสงค์

๑. สร้างแบรนด์ด้านการท่องเที่ยวที่ผสมผสานความสูงเด่นของสัมผัสมนุษย์และเทคโนโลยี
๒. เพื่อสร้างมาตรฐานการท่องเที่ยวแบบยั่งยืน
๓. เพื่อเพิ่มมูลค่าการตลาดที่เน้นการเป็นแหล่งท่องเที่ยวปลายทาง(Destination)

เป้าหมายและตัวชี้วัด

๑. รายได้จากการท่องเที่ยวของกลุ่มจังหวัดภาคเหนือตอนบน ๑ เพิ่มขึ้น (ล้านบาท)
๒. จำนวนนักท่องเที่ยวในกลุ่มจังหวัดภาคเหนือตอนบน ๑ เพิ่มขึ้น (คน)

แนวทางการพัฒนา

๑. กำหนดทิศทางยุทธศาสตร์และขอบเขตและเป้าหมายด้านการท่องเที่ยว
๒. พัฒนาระบบบริหารจัดการด้านการท่องเที่ยว
๓. เตรียมความพร้อมและพัฒนาศักยภาพบุคคลากร
๔. พัฒนาปรับปรุงโครงสร้างพื้นฐานและสิ่งอำนวยความสะดวก
๕. พัฒนากิจกรรมและมาตรฐานธุรกิจที่เกี่ยวข้อง
๖. พัฒนาการตลาดและประชาสัมพันธ์

ประเด็นการพัฒนาที่ ๒ เพิ่มศักยภาพการค้า การลงทุน การค้าชายแดนและการค้าต่างประเทศ

วัตถุประสงค์

๑. พัฒนาเมืองในกลุ่มจังหวัดภาคเหนือตอนบน๑ สู่ SmartCity
๒. เป็นศูนย์กลางทางการค้าการลงทุนของภาคเหนือเชื่อมโยงความร่วมมือทางเศรษฐกิจทั้งในและต่างประเทศ

เป้าหมายและตัวชี้วัด

๑. พื้นที่การพัฒนาแบบSmart City (แห่ง)
๒. ร้อยละที่เพิ่มขึ้นของรายได้จากการค้าการลงทุนของกลุ่มจังหวัดภาคเหนือตอนบน ๑

แนวทางการพัฒนา

๑. ส่งเสริมการวิจัยและพัฒนา (R&D)
๒. การพัฒนาโครงสร้างพื้นฐานและระบบเทคโนโลยีสารสนเทศและดิจิทัล
๓. พัฒนาทรัพยากรมนุษย์และเครือข่าย
๔. พัฒนาและเชื่อมโยงนวัตกรรมสู่เชิงพาณิชย์
๕. พัฒนาคุณภาพและมาตรฐานกระบวนการผลิต การจัดการและการค้า
๖. พัฒนาระบบโลจิสติกส์
๗. พัฒนาระบบการตลาดช่องทางการตลาดและส่งเสริมการค้าการลงทุน

ประเด็นการพัฒนาที่ ๓ พัฒนาเกษตรอินทรีย์ เกษตรปลอดภัย เกษตรแปรรูป ที่มุ่งเน้นการเพิ่มประสิทธิภาพการผลิตและสร้างมูลค่าเพิ่ม

วัตถุประสงค์

๑. เพื่อเพิ่มขีดความสามารถในการแข่งขันด้านการเกษตร
๒. เพื่อเพิ่มมูลค่าผลิตภัณฑ์ผลการเกษตร

เป้าหมายและตัวชี้วัด

ร้อยละของมูลค่าเพิ่มเฉลี่ยที่สูงขึ้นของสินค้าเกษตรที่สำคัญของกลุ่มจังหวัดภาคเหนือตอนบน ๑

แนวทางการพัฒนา

๑. ส่งเสริมการวิจัยและพัฒนา(R&D)
๒. พัฒนาโครงสร้างและปัจจัยพื้นฐานทางการเกษตร
๓. พัฒนาศักยภาพเกษตรกรและสถาบันการเกษตร
๔. ส่งเสริมการเพิ่มผลผลิต พัฒนาคุณภาพและลดต้นทุน
๕. ส่งเสริมการแปรรูปที่ได้มาตรฐานเพื่อสร้างมูลค่าเพิ่มโดยใช้นวัตกรรมและเทคโนโลยี
๖. พัฒนาการขนส่งและระบบการบริหารจัดการสินค้า
๗. ส่งเสริมการตลาดและสร้างการรับรู้สินค้าเกษตร
๘. ส่งเสริมการบริโภคSmart(Consumer)

ประเด็นการพัฒนาที่ ๔ พัฒนาการบริการด้านสุขภาพ(Wellness) แบบองค์รวม มุ่งเน้น การเปลี่ยนแปลงเข้าสู่สังคมผู้สูงอายุ

วัตถุประสงค์

๑. เพื่อสร้างเครื่องจักรเศรษฐกิจใหม่ด้านชีววิทยาศาสตร์สุขภาพ
๒. การเพิ่มมาตรฐานด้านสุขภาพของกลุ่มผู้สูงอายุในกลุ่มจังหวัดภาคเหนือตอนบน ๑

เป้าหมายและตัวชี้วัด

๑. ร้อยละที่เพิ่มขึ้นของจำนวนธุรกิจหรือสถานประกอบการประเภทWellnessในกลุ่มจังหวัดภาคเหนือตอนบน ๑
๒. จำนวนผู้มีอายุยืนไม่น้อยกว่าร้อยละ ๑๐ ของประชากรในกลุ่มจังหวัดภาคเหนือตอนบน ๑

แนวทางการพัฒนา

๑. พัฒนาโครงสร้างพื้นฐานและสิ่งอำนวยความสะดวก
๒. ส่งเสริมพัฒนาความพร้อมและศักยภาพคนและองค์ความรู้
๓. สร้างความร่วมมือทุกภาคส่วน
๔. ยกระดับด้วยนวัตกรรม องค์ความรู้และมาตรฐาน
๕. เสริมสร้างการรับรู้และการประชาสัมพันธ์
๖. มุ่งสู่ศูนย์กลางด้านสุขภาพอย่างยั่งยืน

ประเด็นการพัฒนาที่ ๕ บริหารจัดการอนุรักษ์และฟื้นฟูทรัพยากรธรรมชาติและสิ่งแวดล้อมอย่างยั่งยืน

วัตถุประสงค์

๑. สิ่งแวดล้อมมีคุณภาพดีขึ้น หรืออยู่ในเกณฑ์มาตรฐาน เกื้อหนุนการพัฒนาอย่างยั่งยืน
๒. เพื่ออนุรักษ์และฟื้นฟูทรัพยากรธรรมชาติให้มีสภาพอุดมสมบูรณ์บนพื้นฐานการมีส่วนร่วมของภาคีเครือข่ายและการใช้ประโยชน์อย่างมีคุณค่าที่ก่อให้เกิดความยั่งยืน
๒. เพื่อบริหารจัดการน้ำอย่างมีประสิทธิภาพ โดยการมีส่วนร่วมของทุกภาคส่วน

๔. เพื่อเตรียมความพร้อมในการปรับตัวและรับมือกับผลกระทบจากการเปลี่ยนแปลงสภาพภูมิอากาศและ
สาธารณสุข

เป้าหมายและตัวชี้วัด

๑. จำนวนวันที่มีค่าคุณภาพอากาศ(PM๑๐) เกินเกณฑ์มาตรฐาน
๒. จำนวนพื้นที่ป่าต้นน้ำได้รับการฟื้นฟูไม่น้อยกว่า ๑๐,๐๐๐ ไร่/ปี
๓. จำนวนแหล่งน้ำในพื้นที่ลุ่มน้ำสาขาที่สำคัญของกลุ่มจังหวัดภาคเหนือตอนบน ๑ ที่มีคุณภาพเป็นไปตาม
เกณฑ์มาตรฐาน
๔. ร้อยละของจำนวนหมู่บ้าน/ชุมชน/สถาบันศึกษาในพื้นที่เสี่ยงภัยได้รับการเสริมศักยภาพและพัฒนากลไก
การเตรียมความพร้อมรับมือกับสาธารณะภัย

แนวทางการพัฒนา

๑. ป้องกันควบคุม แก้ไขปัญหาหมอกควันไฟป่าอย่างมีส่วนร่วมและยั่งยืน
๒. ป้องกัน รักษา ฟื้นฟู และส่งเสริมการใช้ประโยชน์จากทรัพยากรธรรมชาติอย่างบูรณาการ
๓. บริหารจัดการคุณภาพน้ำในพื้นที่ลุ่มน้ำสาขาที่สำคัญของกลุ่มจังหวัดภาคเหนือตอนบน ๑
๔. บริหารจัดการสาธารณสุขในพื้นที่เสี่ยงให้สามารถปรับตัวและรับมือกับผลกระทบจากการเปลี่ยนแปลง
สภาพภูมิอากาศอย่างยั่งยืน

แผนพัฒนาจังหวัดลำพูน (พ.ศ. ๒๕๖๑ - ๒๕๖๕)

การทบทวนแผนพัฒนาจังหวัดลำพูน ๕ ปี (พ.ศ.๒๕๖๑-๒๕๖๕) ฉบับทบทวนปี พ.ศ.๒๕๖๕ ได้ดำเนินการตามพระราชบัญญัติระเบียบบริหารราชการแผ่นดิน พ.ศ.๒๕๓๔ ซึ่งแก้ไขเพิ่มเติม โดยพระราชบัญญัติระเบียบบริหารราชการแผ่นดิน (ฉบับที่ ๗) พ.ศ.๒๕๕๐ พระราชกฤษฎีกาว่าด้วยการบริหารงานจังหวัดและกลุ่มจังหวัดแบบบูรณาการ พ.ศ.๒๕๕๑ และนโยบาย หลักเกณฑ์ และวิธีการจัดทำ แผนพัฒนาจังหวัด ตามที่คณะกรรมการบูรณาการนโยบายพัฒนาภาค (ก.บ.ภ.) กำหนด

แผนพัฒนาจังหวัดลำพูน (พ.ศ.๒๕๖๑ - ๒๕๖๕) ฉบับทบทวนปี พ.ศ.๒๕๖๕ ได้ทบทวนเพื่อให้ สอดคล้องกับนโยบายของรัฐบาล กรอบยุทธศาสตร์ชาติ ๒๐ปี แผนพัฒนาเศรษฐกิจและสังคมแห่งชาติ ฉบับที่๑๒ และแผนพัฒนาภาคเหนือ รวมทั้งสถานการณ์ที่เปลี่ยนแปลงไป เพื่อให้สามารถกำหนดทิศทางการพัฒนาในระยะ ๕ ปี ให้มีความชัดเจนและมีประสิทธิภาพและสามารถขับเคลื่อนให้บรรลุตามเป้าหมาย ที่กำหนดไว้ จึงกำหนดยุทธศาสตร์การการพัฒนาจังหวัด ดังนี้

๑. เป้าหมายการพัฒนา/วิสัยทัศน์

“เมืองแห่งความสุข บนความพอเพียง”

นิยาม

“เมืองแห่งความสุข บนความพอเพียง” หมายถึง “ประชาชนในจังหวัดลำพูนมีความสุขจากคุณภาพชีวิตและ อยู่ในสภาวะแวดล้อมที่ดี”

ตัวชี้วัดและค่าเป้าหมายรวม

๑.ผลิตภัณฑ์มวลรวมจังหวัดเพิ่มขึ้นไม่น้อยกว่าร้อยละ ๒ ต่อปี

๒.หมู่บ้าน/ชุมชนมีการจัดการขยะมูลฝอยชุมชนอย่างถูกต้องตามหลักวิชาการ เพิ่มขึ้นร้อยละ ๕ ต่อปี

ตัวชี้วัดเป้าหมาย/วิสัยทัศน์

ตัวชี้วัดวิสัยทัศน์ แบ่งออกเป็น ๒ ส่วน ดังนี้

(๑) ตัวชี้วัดความสุข

(๒) ตัวชี้วัดความพอเพียง

โดยการวัดความสุขของประชาชนในจังหวัดจากคุณภาพชีวิต อ้างอิงตัวชี้วัดที่ปรับปรุงจากดัชนี คุณภาพชีวิต ของคณะกรรมการอำนวยการงานพัฒนาคุณภาพชีวิตของประชาชน พชช. (๒๕๕๘) ซึ่งสามารถใช้ข้อมูลความจำเป็นพื้นฐาน (จปฐ.) และข้อมูลพื้นฐาน และได้นำเอาแนวคิดคุณภาพชีวิต (quality of life) ของ OECD (The Organization for Economic Co-operation and Development) มาปรับปรุงให้สอดคล้องกับบริบทเฉพาะของจังหวัดลำพูน โดยแบ่งออกเป็น ๕ หมวด ดังนี้

๑) ความจำเป็นขั้นพื้นฐาน

๒) การพัฒนาทุนมนุษย์

๓) การเติบโตและความมั่นคงทางเศรษฐกิจ

๔) การอนุรักษ์ทรัพยากรธรรมชาติและสิ่งแวดล้อม

๕) คุณธรรมและความสามัคคีของคนในสังคม

รายละเอียดตัวชี้วัดภายในแต่ละหมวดแยกตามประเด็นความสุขและความพอเพียง ดังนี้

ตัวชี้วัดวิสัยทัศน์ของแผนพัฒนาจังหวัดลำพูน พ.ศ.๒๕๖๑ - ๒๕๖๕

ตัวชี้วัด	ความสุข	ความพอเพียง
หมวดที่ ๑ ความจำเป็นขั้นพื้นฐาน (Basic living needs)		
๑.๑ ร้อยละของสถานพยาบาลที่ได้รับการรับรองคุณภาพ HA	✓	✓ (มีภูมิคุ้มกัน)
๑.๒ ร้อยละของครัวเรือนที่เข้าถึง น้ำเพื่ออุปโภคบริโภค ไฟฟ้า และอินเทอร์เน็ต	✓	✓ (มีภูมิคุ้มกัน)
๑.๓ ร้อยละของครัวเรือนที่มีความเป็นระเบียบเรียบร้อย สะอาด ถูกสุขลักษณะ และไม่ถูกรบกวนจากมลพิษ	✓	✓ (มีภูมิคุ้มกัน)
๑.๔ ร้อยละของครัวเรือนที่มีความอบอุ่น ภูมิคุ้มกัน และ มีความปลอดภัยในชีวิตและทรัพย์สิน	✓	✓ (มีภูมิคุ้มกัน)
หมวดที่ ๒ การพัฒนาทุนมนุษย์ (Human capital development)		
๒.๑ จำนวนปีการศึกษาเฉลี่ยของประชากรอายุระหว่าง ๑๕-๕๙ ปี	✓	✓ (มีความรู้)
๒.๒ ร้อยละเด็กจบการศึกษาบังคับ ๙ ปี ที่ไม่ได้ เรียนต่อและยังไม่มีงานทำได้รับการฝึกอบรมด้านอาชีพ	✓	✓ (มีความรู้)
๒.๓ สัดส่วนคนอายุ ๑๕ -๖๐ ปีเต็ม อ่าน เขียน ภาษาไทย และคิดเลขอย่างง่ายได้	✓	✓ (มีความรู้)
๒.๔ ผลผลิตภาพแรงงาน (บาท/คน)	✓	
หมวดที่ ๓ การเติบโตและความมั่นคงทางเศรษฐกิจ (Economic Growth and Stability)		
๓.๑ อัตรารายได้ของครัวเรือนต่อหัวเฉลี่ย (บาท/คน/ครัวเรือน)	✓	
๓.๒ อัตราการออมของครัวเรือนต่อหัวเฉลี่ย (บาท/คน/ครัวเรือน)		✓ (พอประมาณ)
๓.๓ อัตราส่วนหนี้ต่อรายได้ของครัวเรือนเฉลี่ย (ร้อยละ)		✓ (พอประมาณ)

ตัวชี้วัด	ความสุข	ความพอเพียง
๓.๔ อัตราการว่างงาน (ร้อยละ)	✓	
๓.๕ สัดส่วนของประชากรที่อยู่ใต้เส้นความยากจน (ร้อยละ)	✓	
๓.๖ ค่าสัมประสิทธิ์การกระจายรายได้ (ค่าสัมประสิทธิ์ จีนี่)	✓	
หมวดที่ ๔ การอนุรักษ์พลังงานและสิ่งแวดล้อม (Energy & Environmental Preservation)		
๔.๑ อัตราเปลี่ยนแปลงพื้นที่ป่าในจังหวัด	✓	
๔.๒ สัดส่วนปริมาณขยะในจังหวัดต่อประชากร	✓	
๔.๓ สัดส่วนการใช้ไฟฟ้า และน้ำมันเชื้อเพลิงของครัวเรือน		✓ (พอประมาณ)
๔.๔ สัดส่วนการใช้ไฟฟ้า และน้ำมันเชื้อเพลิงของอุตสาหกรรม		✓ (พอประมาณ)
หมวดที่ ๕ คุณธรรมและความสามัคคีของคนในชุมชน (Community Moral and Solidarity)		
๕.๑ จำนวนหมู่บ้านศีล ๕ ตัวอย่าง	✓	✓ (มีคุณธรรม)
๕.๒ จำนวนคนในครัวเรือนมีส่วนร่วมทำกิจกรรมสาธารณะประโยชน์	✓	✓ (มีคุณธรรม)
๕.๓ สัดส่วนผู้สูงอายุ คนพิการ ได้รับการดูแลจากครอบครัว หรือ สังคม	✓	✓ (มีคุณธรรม)

หมายเหตุ: ตัวชี้วัดที่มีการผกผันของข้อมูล

๒. ประเด็นการพัฒนาจังหวัด

จังหวัดลำพูนกำหนดประเด็นการพัฒนา จำนวน ๕ ประเด็น โดยเรียงตามลำดับความสำคัญ ดังนี้

๑. เมืองที่เป็นมิตรกับสิ่งแวดล้อม (Eco City)
๒. เมืองหัตถกรรมสร้างสรรค์ (Creative Craft City)
๓. เมืองเกษตรสีเขียว (Green Agricultural City)
๔. เมืองจุดหมายปลายทางแห่งการท่องเที่ยวเชิงประสบการณ์วัฒนธรรม (Cultural Experience Destination)
๕. เมืองแห่งคุณภาพชีวิต (City of Quality Living)

ประเด็นการพัฒนาที่ ๑ : เมืองที่เป็นมิตรกับสิ่งแวดล้อม (Eco City)

วัตถุประสงค์ :

- (๑) พัฒนาให้เป็นจังหวัดสะอาดและเป็นมิตรกับสิ่งแวดล้อม
- (๒) อนุรักษ์และจัดการทรัพยากรธรรมชาติและสิ่งแวดล้อมอย่างสมดุลและยั่งยืน

เป้าหมายและตัวชี้วัด :

ตัวชี้วัด	ค่าเป้าหมาย (๒๕๖๓-๒๕๖๕)
๑. ขยะมูลฝอยชุมชนได้รับการจัดการอย่างถูกต้องตามหลักวิชาการเพิ่มขึ้น	เพิ่มขึ้นร้อยละ ๕ ต่อปี
๒. ดำเนินการป้องกันและแก้ไขปัญหาหมอกควันและไฟป่าเป็นไป	ตามเกณฑ์มาตรฐานที่กำหนด
๓. จำนวนพื้นที่ป่าไม้ที่ได้รับการอนุรักษ์และฟื้นฟู	๑๐๐ ไร่ต่อปี

แนวทางการพัฒนา :

- (๑) การจัดการขยะมูลฝอยและของเสียอันตราย
- (๒) การรักษาและฟื้นฟูฐานทรัพยากรธรรมชาติและ ความหลากหลายทางชีวภาพ โดยยึดหลักปรัชญาเศรษฐกิจพอเพียง
- (๓) การส่งเสริมการผลิตและการบริโภคที่เป็นมิตรกับสิ่งแวดล้อม
- (๔) การจัดการสิ่งแวดล้อมและมลพิษหมอกควันไฟป่า
- (๕) การบริหารจัดการน้ำ อย่างเหมาะสมและเชื่อมโยงพื้นที่เกษตรให้ทั่วถึง

ประเด็นการพัฒนาที่ ๒ : เมืองหัตถ นวัตกรรม สร้างสรรค์ (Creative Craft city)

วัตถุประสงค์

- (๑) เพื่อส่งเสริม ยกระดับและพัฒนาหัตถกรรม ด้วยนวัตกรรมอย่างสร้างสรรค์
- (๒) เพื่อเตรียมความพร้อมรองรับการขยายตัวทางเศรษฐกิจ

เป้าหมายและตัวชี้วัด :

ตัวชี้วัด	ค่าเป้าหมาย (๒๕๖๓-๒๕๖๕)
๑.มูลค่าการจำหน่ายผลิตภัณฑ์หัตถอุตสาหกรรมสร้างสรรค์ ผลิตภัณฑ์เด่นของจังหวัด และ OTOP เพิ่มขึ้น	เพิ่มขึ้นร้อยละ ๑๐ ต่อปี
๒.จำนวนผลิตภัณฑ์เชิงนวัตกรรมและสร้างสรรค์เข้าสู่ตลาด เพิ่มขึ้น	จำนวน ๕ ผลิตภัณฑ์ต่อปี
๓.ผู้ผลิต/ผู้ประกอบการได้รับการพัฒนาศักยภาพเพิ่มขึ้น	๕๐ รายต่อปี
๔.ส่งเสริมสนับสนุนและผลักดันการพัฒนาโครงสร้างพื้นฐาน และการคมนาคมขนส่งและ Logistics รองรับการค้าขยายตัวของอุตสาหกรรม การค้าและลงทุน	๑ แผนงานต่อปี

แนวทางการพัฒนา :

- (๑) การวิจัยพัฒนา (R&D) ออกแบบผลิตภัณฑ์ และพัฒนาโครงสร้างพื้นฐาน
- (๒) เพิ่มขีดความสามารถและศักยภาพให้แก่ผู้ประกอบการและมีมือแรงงาน
- (๓) การพัฒนาคุณภาพมาตรฐานการผลิตและสร้างมูลค่าเพิ่ม โดยใช้นวัตกรรมและเทคโนโลยี
- (๔) การประชาสัมพันธ์ ส่งเสริมและพัฒนาระบบตลาด ให้สามารถแข่งขันได้ในกลุ่มประเทศเพื่อนบ้าน AEC และกลุ่ม Asean+๓

๓. ประเด็นการพัฒนาที่ ๓ : เมืองเกษตรสีเขียว (Green Agriculture)

วัตถุประสงค์ :

พัฒนาการเกษตรให้มาตรฐานปลอดภัยและมูลค่าเพิ่มสูง

เป้าหมายและตัวชี้วัด :

ตัวชี้วัด	ค่าเป้าหมาย (๒๕๖๓-๒๕๖๕)
๑.มูลค่าสินค้าเกษตรเพิ่มขึ้น	ร้อยละ ๑๐ ต่อปี
๒.ลดต้นทุนการผลิตทางการเกษตร	ร้อยละ ๕ ต่อปี
๓.สินค้าเกษตรได้รับการรับรองมาตรฐานความปลอดภัยเพิ่มขึ้น	ร้อยละ ๒๐ ต่อปี
๔.สินค้าเกษตรได้รับการรับรองมาตรฐานเกษตรอินทรีย์เพิ่มขึ้น	ร้อยละ ๕ ต่อปี
๕.เตรียมการเข้าสู่เกษตรอินทรีย์ (PGS) เพิ่มขึ้น	ร้อยละ ๕ ต่อปี

แนวทางการพัฒนา :

- (๑) การวิจัยพัฒนา (R&D) ผลิตภัณฑ์ และพัฒนาปัจจัยพื้นฐานและบุคลากร
- (๒) การเพิ่มผลผลิต พัฒนาคุณภาพและลดต้นทุนการผลิต
- (๓) การแปรรูปและสร้างมูลค่าเพิ่ม โดยใช้นวัตกรรมและเทคโนโลยี
- (๔) การประชาสัมพันธ์ ส่งเสริมและพัฒนาระบบตลาด ให้สามารถแข่งขันได้ในกลุ่มประเทศเพื่อนบ้าน AEC และกลุ่ม Asean+๓

๔. ประเด็นการพัฒนาที่ ๔ : เมืองจุดหมายปลายทางแห่งการท่องเที่ยวเชิงประสบการณ์วัฒนธรรม (Cultural Experience Destination)

วัตถุประสงค์

พัฒนาลุ่มน้ำสู่เมืองมรดกวัฒนธรรมล้านนา และสร้างมูลค่าเพิ่มจากการท่องเที่ยวอย่างยั่งยืน

ตัวชี้วัดและค่าเป้าหมาย

ตัวชี้วัด	ค่าเป้าหมาย (๒๕๖๓-๒๕๖๕)
๑.รายได้จากการท่องเที่ยวเพิ่มขึ้น	เพิ่มขึ้นร้อยละ ๓ ต่อปี
๒.นักท่องเที่ยวเพิ่มขึ้น	ร้อยละ ๒ ต่อปี
๓.ค่าใช้จ่ายเฉลี่ยของนักท่องเที่ยวในพื้นที่เพิ่มขึ้น	ร้อยละ ๒ ต่อปี

แนวทางการพัฒนา :

- (๑) การสืบค้นและจัดการองค์ความรู้ฐานวัฒนธรรมชุมชนและการท่องเที่ยว
- (๒) เตรียมความพร้อมและพัฒนาศักยภาพบุคลากร
- (๓) ปรับปรุงโครงสร้างพื้นฐาน และการอำนวยความสะดวก
- (๔) พัฒนากิจกรรมและของที่ระลึกฯ รองรับการท่องเที่ยว
- (๕) การพัฒนาตลาดและประชาสัมพันธ์

๕. ประเด็นการพัฒนาที่ ๕ : การพัฒนาสู่เมืองแห่งคุณภาพชีวิต (City of Quality Living)

วัตถุประสงค์

ยกระดับคุณภาพชีวิตที่ดีของประชาชนในจังหวัดลำพูนอย่างเท่าเทียม

ตัวชี้วัดและค่าเป้าหมาย

ตัวชี้วัด	ค่าเป้าหมาย (๒๕๖๓-๒๕๖๕)
๑. ร้อยละของครัวเรือนที่มีรายได้ต่ำกว่าเกณฑ์ จปฐ. ลดลง	ลดลงร้อยละ ๓ ต่อปี
๒. ร้อยละของคดียาเสพติดลดลง	ลดลงร้อยละ ๑ ต่อปี
๓. ร้อยละของหมู่บ้าน/ชุมชนที่ได้รับการพัฒนาให้เป็นชุมชนเข้มแข็งต้นแบบ	เพิ่มขึ้น ๘ แห่งต่อปี

แนวทางการพัฒนา :

- ๑) การยกระดับคุณภาพชีวิตและพัฒนาอาชีพ โครงสร้างพื้นฐานเพื่อส่งเสริมคุณภาพชีวิตที่ดี
- ๒) การพัฒนาศักยภาพของประชาชนทุกกลุ่มวัย
- ๓) การขับเคลื่อนสู่เมืองน่าอยู่

๑.๔ ยุทธศาสตร์การพัฒนาขององค์กรปกครองส่วนท้องถิ่นในเขตจังหวัด

กรอบยุทธศาสตร์การพัฒนาขององค์กรปกครองส่วนท้องถิ่นในเขตจังหวัดลำพูน
วิสัยทัศน์องค์การบริหารส่วนจังหวัดลำพูน

“ลำพูน : นครแห่งทุนทางวัฒนธรรม”

(Lumpoon : The City of Community Cultural Capital, LCC)

พันธกิจขององค์กรปกครองส่วนท้องถิ่นในเขตจังหวัดลำพูน

พันธกิจด้านการเตรียมเมือง

พันธกิจที่ ๑ ด้านการพัฒนาและเพิ่มขีดความสามารถประชาชนบนรากฐานทุนทางวัฒนธรรมชุมชน : การพัฒนาศักยภาพและเพิ่มขีดความสามารถประชาชนบนรากฐานวัฒนธรรมชุมชน ความเชื่อ ศรัทธาและความรู้พัฒนาระบบบริหารจัดการพัฒนาสมรรถนะบุคลากรให้มีคุณภาพมีประสิทธิภาพ ให้เป็นสังคมแห่งดุลยภาพ สุข สงบ เข้มแข็ง เชื่อมโยงฐานความรู้วัฒนธรรมและภูมิปัญญาท้องถิ่นกับการพัฒนาในทุกมิติของสังคม

พันธกิจด้านการแต่งเมือง

พันธกิจที่ ๒ ด้านการพัฒนาภูมินิเวศวัฒนธรรม และอารยสถาปัตยกรรม : การพัฒนาภูมินิเวศวัฒนธรรมชุมชนบนฐานอารยธรรม “หริภุญชัย” (ความเชื่อและความศรัทธาในพระพุทธศาสนา) การพัฒนาโครงสร้างพื้นฐานบนที่ทุกคนสามารถใช้ประโยชน์ร่วมกัน โดยต้องรักษารากและคุณค่าวัฒนธรรมไว้ อนุรักษ์ฟื้นฟูและสร้างความมั่นคงสมดุลของฐานทรัพยากรธรรมชาติและสิ่งแวดล้อมด้วยกระบวนการมีส่วนร่วมโดยใช้ความรู้ภูมิปัญญาท้องถิ่นและแนวทางการจัดการแบบชุมชนเป็นฐาน เป็นเครื่องมือในการพัฒนาเพื่อให้เกิดประสิทธิภาพ โปร่งใสและเป็นธรรม

พันธกิจด้านการเปิดเมือง

พันธกิจที่ ๓ ด้านการพัฒนาเมืองวัฒนธรรมสู่เศรษฐกิจชุมชนสร้างสรรค์ : การพัฒนาให้เป็นศูนย์กลางและผู้นำเรื่องการจัดการทุนวัฒนธรรมชุมชนเพื่อความยั่งยืนส่งเสริมพัฒนาเศรษฐกิจสู่เศรษฐกิจสีเขียวและเศรษฐกิจสร้างสรรค์ทั้งในภาคเกษตรอุตสาหกรรมท่องเที่ยว หัตถอุตสาหกรรมโดยใช้ทุนทางวัฒนธรรมชุมชนเป็นฐานในการสร้างมูลค่าเพิ่มให้กับสินค้าและบริการเน้นฐานการผลิตที่เป็นมิตรกับสิ่งแวดล้อมไม่ส่งผลกระทบต่อวิถีชีวิตและความหลากหลายทางชีวภาพของชุมชน

เป้าประสงค์

สร้างคุณค่าให้ชุมชนเห็นประโยชน์ทุนทางวัฒนธรรมชุมชนเพิ่มมูลค่านำทุนทางวัฒนธรรมชุมชนไปใช้สร้างความมั่งคั่งและแบ่งปันผลประโยชน์แก่คนในชุมชนและการจัดการตนเองแล้วส่งต่อจากรุ่นสู่รุ่น

ประเด็นยุทธศาสตร์และแนวทางการพัฒนาขององค์กรปกครองส่วนท้องถิ่นในเขตจังหวัดลำพูน

ยุทธศาสตร์ที่ ๑ การพัฒนาและเพิ่มขีดความสามารถประชาชนบนรากฐานทุนทางวัฒนธรรมชุมชน

แนวทางการพัฒนา

- ๑.๑ พัฒนาศักยภาพบุคลากร อบท./ชุมชน และประชาชนในท้องถิ่นในการจัดการตนเอง
- ๑.๒ พัฒนาเพิ่มขีดความสามารถในการแข่งขันของประชาชน
- ๑.๓ เสริมพลังและสร้างโอกาสความเท่าเทียมในสังคม
- ๑.๔ ท้องถิ่นธรรมาภิบาลการบริหารจัดการและการมีส่วนร่วม

ยุทธศาสตร์ที่ ๒ ด้านการพัฒนาภูมินิเวศวัฒนธรรม และอารยสถาปัตยกรรม

แนวทางการพัฒนา

- ๒.๑ พัฒนาโครงสร้างพื้นฐานที่สอดคล้องกับภูมิสถาปัตยกรรม
- ๒.๒ พัฒนาภูมิทัศน์ อาคาร สถานที่ บนพื้นฐานภูมินิเวศวัฒนธรรม
- ๒.๓ พัฒนาให้เป็นเมืองสีเขียวและเป็นมิตรต่อสิ่งแวดล้อม
- ๒.๔ พัฒนาผังเมืองบนพื้นฐานภูมินิเวศวัฒนธรรม

ยุทธศาสตร์ที่ ๓ ด้านการพัฒนาเมืองวัฒนธรรมสู่เศรษฐกิจชุมชนสร้างสรรค์

แนวทางการพัฒนาดังนี้

- ๓.๑ สร้างคุณค่าภูมิปัญญาท้องถิ่นทุนทางวัฒนธรรมชุมชนเพื่อเพิ่มมูลค่าทางเศรษฐกิจชุมชน
- ๓.๒ สร้างแบรนด์วัฒนธรรมทำการตลาดสร้างภาพลักษณ์สู่สากล
- ๓.๓ ส่งเสริมการพัฒนาโครงสร้างพื้นฐานทางการค้าและระบบฐานข้อมูล
- ๓.๔ ศูนย์กลางทางการท่องเที่ยวเชิงนิเวศวัฒนธรรม

๒. ยุทธศาสตร์ขององค์กรปกครองส่วนท้องถิ่น

ยุทธศาสตร์การพัฒนาขององค์การบริหารส่วนตำบลทุ่งหัวช้าง

๒.๑ วิสัยทัศน์การพัฒนา

“ชุมชนน่าอยู่ เชิดชูวัฒนธรรม
เกษตรกรรมก้าวหน้า พัฒนาอย่างยั่งยืน”

๒.๒ ยุทธศาสตร์การพัฒนาองค์การบริหารส่วนตำบลทุ่งหัวช้าง

แบ่งยุทธศาสตร์การพัฒนาออกเป็น ๖ ด้าน ดังนี้

ยุทธศาสตร์ที่ ๑ การพัฒนาสังคมและความมั่นคงของมนุษย์

ยุทธศาสตร์ที่ ๒ การพัฒนาระบบโครงสร้างพื้นฐาน

ยุทธศาสตร์ที่ ๓ การพัฒนาเศรษฐกิจ การเกษตรและการท่องเที่ยว

ยุทธศาสตร์ที่ ๔ การพัฒนาด้านการศึกษา การกีฬา ศาสนา ศิลปวัฒนธรรม และภูมิปัญญาท้องถิ่น

ยุทธศาสตร์ที่ ๕ การอนุรักษ์ ฟื้นฟูทรัพยากรธรรมชาติและสิ่งแวดล้อม

ยุทธศาสตร์ที่ ๖ การพัฒนานวัตกรรม วิทยาศาสตร์และเทคโนโลยี

๒.๓ เป้าประสงค์ ๒.๔ ตัวชี้วัด ๒.๕ ค่าเป้าหมาย

ยุทธศาสตร์การพัฒนาที่ ๑ การพัฒนาสังคมและความมั่นคงของมนุษย์

เป้าประสงค์	ตัวชี้วัด	ค่าเป้าหมาย
๑.ชุมชนเข้มแข็ง มีการจัดการตนเองได้	๑.ร้อยละของประชาชนมีความปลอดภัยทั้งชีวิตและทรัพย์สิน	ประชาชนทุกคนมีความปลอดภัยในชีวิตและทรัพย์สิน
	๒.ร้อยละของผู้เกี่ยวข้องกับยาเสพติด	ไม่มีผู้เกี่ยวข้องกับยาเสพติด
	๓.ร้อยละของประชาชนที่ได้รับการช่วยเหลือเมื่อประสบภัยต่างๆ	ผู้ประสบภัยทุกคนได้รับการช่วยเหลือ
	๔.มีการรวมกลุ่มต่างๆในหมู่บ้าน	๑๐ กลุ่มต่อหมู่บ้าน

๒.ประชาชนมีคุณภาพชีวิตที่ดี ถ้วนหน้า	๕.ร้อยละของครัวเรือนที่มีรายได้ ต่ำกว่าเกณฑ์ จปฐ.	ไม่มีผู้มีรายได้ต่ำกว่าเกณฑ์
	๖.ร้อยละของเด็ก/สตรี/ผู้พิการ/ ผู้สูงอายุ/ผู้ป่วยเอดส์/ผู้ด้อยโอกาส ได้รับการส่งเสริมพัฒนาคุณภาพ ชีวิต	เด็ก/สตรี/ผู้พิการ/ผู้สูงอายุ/ ผู้ป่วยเอดส์/ผู้ด้อยโอกาส ทุกคน
	๗.จำนวนผู้มีสุขภาพดี	ร้อยละ ๙๐

ยุทธศาสตร์การพัฒนาที่ ๒ การพัฒนาระบบโครงสร้างพื้นฐาน

เป้าประสงค์	ตัวชี้วัด	ค่าเป้าหมาย
๓. การสาธารณสุขโรคและ สาธารณสุขการทั่วถึงและ ได้มาตรฐาน	๘. ร้อยละของประชาชนที่เข้าถึง บริการด้านโครงสร้างพื้นฐาน อย่างครบถ้วน	ร้อยละ ๙๐ ในปี พ.ศ.๒๕๗๐

ยุทธศาสตร์การพัฒนาที่ ๓ การส่งเสริมและพัฒนาเศรษฐกิจ การเกษตรและการท่องเที่ยว

เป้าประสงค์	ตัวชี้วัด	ค่าเป้าหมาย
๔.เศรษฐกิจชุมชนดีขึ้น	๙.ร้อยละของมูลค่าการจำหน่าย ผลิตภัณฑ์เด่น และ OTOP เพิ่มขึ้น	ร้อยละ ๕ ต่อปี
	๑๐.กลุ่มอาชีพได้รับการพัฒนา เพิ่มขึ้น	๕๐ รายต่อปี
	๑๑.จำนวนผลิตภัณฑ์เด่น และ OTOP เข้าสู่ตลาดเพิ่มขึ้น	๕ ผลิตภัณฑ์ต่อปี
	๑๒.รายได้ของประชาชนเพิ่มขึ้น	ร้อยละ ๑๐ ต่อปี
๕.พัฒนาการเกษตรให้มาตรฐาน ปลอดภัยและมูลค่าเพิ่มสูง	๑๓.ลดต้นทุนการผลิตทาง การเกษตร	ร้อยละ ๑๐ ต่อปี
	๑๔.มูลค่าสินค้าเกษตรเพิ่มขึ้น	ร้อยละ ๑๐ ต่อปี
๖.พัฒนาแหล่งท่องเที่ยว ทางธรรมชาติและมีการท่องเที่ยว เชิงวัฒนธรรม	๑๕.จำนวนนักท่องเที่ยวเพิ่มขึ้น	ร้อยละ ๑๐ ต่อปี
	๑๖.รายได้จากการท่องเที่ยว เพิ่มขึ้น	ร้อยละ ๑๐ ต่อปี

ยุทธศาสตร์การพัฒนาที่ ๔ การพัฒนาด้านศึกษา การกีฬา ศาสนา ศิลปวัฒนธรรม และภูมิปัญญาท้องถิ่น

เป้าประสงค์	ตัวชี้วัด	ค่าเป้าหมาย
๗.การศึกษา การกีฬาเป็นเลิศ	๑๗.ร้อยละของจำนวนนักเรียนที่ได้รับการศึกษา	ตั้งแต่ก่อนประถมศึกษาถึงระดับการศึกษาภาคบังคับ
	๑๘.ร้อยละของจำนวน เด็ก/เยาวชน/ประชาชน ที่ได้รับการส่งเสริม พัฒนาด้านการกีฬา	ร้อยละ ๗๐
๘.ประชาชนเข้าใจเข้าถึง อนุรักษ์ สืบสานวัฒนธรรม ประเพณี อันดีงาม และภูมิปัญญาท้องถิ่น	๑๙.จำนวนกิจกรรมส่งเสริม อนุรักษ์ สืบสานวัฒนธรรม ประเพณี ภูมิปัญญาท้องถิ่น	๑๐ กิจกรรม/ปี

ยุทธศาสตร์การพัฒนาที่ ๕ การอนุรักษ์ ฟื้นฟูทรัพยากรธรรมชาติและสิ่งแวดล้อม

เป้าประสงค์	ตัวชี้วัด	ค่าเป้าหมาย
๙. อนุรักษ์และจัดการ ทรัพยากรธรรมชาติอย่างสมดุล และยั่งยืน	๒๐.ขยะมูลฝอยชุมชนได้รับการจัดการอย่างถูกต้องตามหลักวิชาการ	ร้อยละ ๙๐
	๒๑.จำนวนพื้นที่ป่าไม้ที่ได้รับการอนุรักษ์และฟื้นฟู	๑๐ ไร่ต่อปี
	๒๒.จำนวนกิจกรรมส่งเสริม อนุรักษ์ทรัพยากรธรรมชาติและสิ่งแวดล้อม	๑๐ กิจกรรมต่อปี
๑๐. สิ่งแวดล้อมสะอาดไร้มลพิษ	๒๓. ดำเนินการป้องกันและแก้ไข ปัญหาหมอกควันและไฟป่าเป็นไปตามเกณฑ์มาตรฐานที่กำหนด	ไม่เกิน ๕๐ ไมโครกรัม/ลบ.เมตร

ยุทธศาสตร์การพัฒนาที่ ๖ การพัฒนาด้านนวัตกรรม วิทยาศาสตร์และเทคโนโลยี

เป้าประสงค์	ตัวชี้วัด	ค่าเป้าหมาย
๑๑. ประชาชนก้าวทันโลก IT	๒๔.ประชาชนสามารถเข้าถึงระบบสารสนเทศอย่างทั่วถึง	ร้อยละ ๘๐

๒.๖ กลยุทธ์การพัฒนาในแต่ละยุทธศาสตร์ประกอบด้วย

ยุทธศาสตร์ที่ ๑ การพัฒนาสังคมและความมั่นคงของมนุษย์

กลยุทธ์/แนวทางการพัฒนาที่ ๑ การพัฒนาสังคมและความมั่นคง เสริมสร้างความเข้มแข็ง ความมั่นคง ปลอดภัยให้กับสังคมเพื่อให้เกิดสังคมคุณภาพ

กลยุทธ์/แนวทางการพัฒนาที่ ๒ สร้างความเข้มแข็งของชุมชนในการป้องกันและแก้ไข ปัญหาเสพติดและอาชญากรรม

กลยุทธ์/แนวทางการพัฒนาที่ ๓ ส่งเสริมกระบวนการมีส่วนร่วมของประชาชนตามวิถี ประชาธิปไตย

กลยุทธ์/แนวทางการพัฒนาที่ ๔ ส่งเสริม พัฒนาระบบบริการสาธารณสุขและพัฒนา คุณภาพชีวิต

ยุทธศาสตร์ที่ ๒ การพัฒนาระบบโครงสร้างพื้นฐานสาธารณูปโภค สาธารณูปการ

กลยุทธ์/แนวทางการพัฒนาที่ ๑ การพัฒนาด้านระบบสาธารณูปโภค

กลยุทธ์/แนวทางการพัฒนาที่ ๒ การพัฒนาระบบสาธารณูปการ

กลยุทธ์/แนวทางการพัฒนาที่ ๓ พัฒนาและจัดหาแหล่งน้ำ

ยุทธศาสตร์ที่ ๓ การส่งเสริมและพัฒนาเศรษฐกิจ การเกษตรและการท่องเที่ยว

กลยุทธ์/แนวทางการพัฒนาที่ ๑ การส่งเสริมและพัฒนาการเกษตรตามแนวปรัชญา เศรษฐกิจพอเพียง

กลยุทธ์/แนวทางการพัฒนาที่ ๒ ส่งเสริม สนับสนุน และพัฒนาอาชีพเศรษฐกิจชุมชนของดี ในชุมชน

กลยุทธ์/แนวทางการพัฒนาที่ ๓ ส่งเสริมการท่องเที่ยว

กลยุทธ์/แนวทางการพัฒนาที่ ๔ ส่งเสริมการท่องเที่ยวเชิงวัฒนธรรม

ยุทธศาสตร์ที่ ๔ การพัฒนาด้านการศึกษา การกีฬา ศาสนา ศิลปวัฒนธรรมและภูมิปัญญาท้องถิ่น

กลยุทธ์/แนวทางการพัฒนาที่ ๑ ส่งเสริมและพัฒนาการศึกษาในท้องถิ่นให้มีความ ครอบคลุมและได้มาตรฐาน

กลยุทธ์/แนวทางการพัฒนาที่ ๒ ส่งเสริมและพัฒนาการกีฬาและนันทนาการในท้องถิ่น

กลยุทธ์/แนวทางการพัฒนาที่ ๓ ส่งเสริม สนับสนุน อนุรักษ์ฟื้นฟู สืบสาน เผยแพร่ ขนบธรรมเนียม ประเพณี ศิลปวัฒนธรรม ภูมิปัญญาท้องถิ่น

ยุทธศาสตร์ที่ ๕ การอนุรักษ์ ฟื้นฟูทรัพยากรธรรมชาติและสิ่งแวดล้อม

กลยุทธ์/แนวทางการพัฒนาที่ ๑ อนุรักษ์ ฟื้นฟู ทรัพยากรธรรมชาติและสิ่งแวดล้อม

กลยุทธ์/แนวทางการพัฒนาที่ ๒ การสร้างองค์ความรู้ ปูทางจิตสำนึกในการจัดการ ทรัพยากรธรรมชาติและสิ่งแวดล้อม

ยุทธศาสตร์ที่ ๒ การพัฒนาด้านนวัตกรรม วิทยาศาสตร์และเทคโนโลยีสารสนเทศ

กลยุทธ์/แนวทางการพัฒนาที่ ๑ ส่งเสริมและพัฒนาระบบฐานข้อมูลเทคโนโลยีสารสนเทศ เพื่อเกิดความเชื่อมั่นศรัทธาจากประชาชน

๒.๗ จุดยืนทางยุทธศาสตร์ (Positioning)

จุดยืนทางยุทธศาสตร์ ความมุ่งมั่นอันแน่วแน่ในการวางแผนพัฒนาท้องถิ่น เพื่อให้บรรลุวิสัยทัศน์ขององค์กรปกครองส่วนท้องถิ่น คือ “ชุมชนน่าอยู่ เชิดชูวัฒนธรรม เกษตรกรรมก้าวหน้า พัฒนาอย่างยั่งยืน” ตามสภาพพื้นที่ขององค์การบริหารส่วนตำบลทุ่งหัวช้างประชาชนส่วนใหญ่ประกอบอาชีพด้านการทำการเกษตรกรรม ผลผลิตจากการทำการเกษตรกรรมส่วนใหญ่จะเป็น ข้าว มันฝรั่ง ถั่วแระ ข้าวโพด ลำไย จึงมุ่งส่งเสริมด้านการพัฒนาการเกษตรกรรม และประชาชนส่วนใหญ่เป็นคนชนเผ่ากะเหรี่ยงพูดภาษากะเหรี่ยง จึงมุ่งส่งเสริม สนับสนุนและพัฒนาด้านการศึกษาควบคู่กับการดำเนินชีวิตตามวิถีชุมชน

นโยบายการบริหารของนายกองค์การบริหารส่วนตำบลทุ่งหัวช้าง มีดังนี้

๑. นโยบายเร่งด่วน

๑.๑ เปิดโอกาสให้ประชาชนผู้นำชุมชนเข้าถึงและมีส่วนร่วมในการแสดงความคิดเห็นเพื่อใช้เป็นข้อมูลในการพัฒนาตำบลทุ่งหัวช้างให้มีความเจริญก้าวหน้าต่อไปในอนาคต

๑.๒ จัดสำรวจถนนทุกเส้นทางที่มีอยู่เพื่อดำเนินการซ่อมแซมส่วนที่เสียหายให้คงสภาพพร้อมใช้งาน

๑.๓ ดำเนินการติดตั้งไฟฟ้าส่องสว่าง ตามเส้นทางหลักทุกหมู่บ้านตามความจำเป็นและเหมาะสมเพื่อความปลอดภัยในชีวิตและทรัพย์สินของประชาชน

๑.๔ ปรับปรุงการให้บริการเกี่ยวกับการอนุมัติการออกใบอนุญาตของผู้มาติดต่อราชการประเภทต่างๆ ให้มีความสะดวก รวดเร็ว ลดขั้นตอนการดำเนินงานเพื่อให้ผู้รับบริการมีความพึงพอใจและเป็นการสร้างแรงจูงใจให้ผู้ประกอบธุรกิจการลงทุนมีความเชื่อถือและเข้ามาลงทุนในพื้นที่ได้อย่างมั่นใจ

๒. นโยบายด้านโครงสร้างพื้นฐาน

๒.๑ ดำเนินการก่อสร้างและปรับปรุงถนนสายหลักและถนนสายรองให้เป็นถนนที่ได้มาตรฐาน ประชาชนสามารถใช้ประโยชน์ได้ตลอดปีรวมถึงถนนไปสู่ที่ทำกิน เพื่อขนส่งสินค้าทางการเกษตรให้รวดเร็วและปลอดภัย

๒.๒ ดำเนินการก่อสร้าง พัฒนา ปรับปรุง ซ่อมแซมระบบน้ำประปาบำรุงรักษาแหล่งน้ำเพื่อการเกษตร การอุปโภคบริโภค

๒.๓ ขยายการบริการไฟฟ้าสาธารณะเพื่ออำนวยความสะดวกให้แก่ประชาชนรวมถึงพัฒนาระบบจำหน่ายไฟฟ้าให้เพียงพอต่อความต้องการของประชาชน

๓. นโยบายด้านเศรษฐกิจ

๓.๑ สนับสนุน ส่งเสริมการเกษตรแบบผสมผสานเกษตรทางเลือกและเกษตรอินทรีย์รวมทั้งส่งเสริมกระบวนการเรียนรู้แก่เกษตรกร

๓.๒ ส่งเสริมอาชีพและพัฒนาฝีมือแรงงาน และเพิ่มรายได้ให้กับประชาชนโดยยึดหลักเศรษฐกิจพอเพียงตามแนวพระราชดำริของพระบาทสมเด็จพระเจ้าอยู่หัว

๓.๓ ส่งเสริมให้ประชาชนได้นำภูมิปัญญาท้องถิ่นมาใช้ให้เกิดประโยชน์เพื่อเพิ่มรายได้ให้แก่ท้องถิ่น

๓.๔ ส่งเสริมให้มีการร่วมกลุ่ม/จัดตั้งกลุ่มอาชีพต่าง ๆ แต่ละกลุ่มในเขตตำบลร่วมกับหน่วยงานที่เกี่ยวข้อง เพื่อศึกษาถึงปัญหาและแนวทางแก้ไขตลอดจนกำหนดยุทธศาสตร์ในการดำเนินการอย่างเป็นระบบและสามารถสร้างเครือข่ายร่วมกับตำบลอื่นได้ต่อไป

๔. นโยบายด้านสังคม การศึกษา ศาสนา วัฒนธรรมสาธารณสุขและกีฬา

๔.๑ พัฒนาและปรับปรุงศูนย์พัฒนาเด็กเล็กในเขตตำบลให้มีสภาพแวดล้อมที่ดี มีคุณภาพเพื่อเตรียมความพร้อมของเด็ก ก่อนเข้าสู่ระบบโรงเรียน

๔.๒ สนับสนุน วัสดุ อุปกรณ์ สื่อการเรียนการสอนเพื่อการศึกษาให้แก่ประชาชนในเขตพื้นที่

๔.๓ จัดให้มีสวัสดิการสำหรับผู้สูงอายุ ผู้พิการ ผู้ป่วยเอดส์ให้ทั่วถึงทุกหมู่บ้าน

๔.๔ จัดให้มีการอนุรักษ์ส่งเสริมขนบธรรมเนียมประเพณี และวัฒนธรรมในรูปแบบต่าง ๆ เช่น งานประเพณีวันสงกรานต์วันลอยกระทง งานประเพณีสำคัญประจำหมู่บ้านวันสำคัญทางศาสนา

๔.๕ สนับสนุนตั้งข้าวประจำหมู่บ้าน

๔.๖ เฝ้าระวัง ติดตาม สถานการณ์โรคระบาดและโรคติดต่อที่อาจเกิดขึ้นในเขตตำบลทุ่งหัวช้าง

๔.๗ ส่งเสริมให้เด็ก เยาวชน ประชาชนด้านดนตรี และกีฬา ออกกำลังกายเพื่อสุขภาพ

๔.๘ สนับสนุนนโยบายรัฐบาลในการป้องกันยาเสพติด โดยจัดให้มีสนามกีฬาและจัดการแข่งขันกีฬา ระดับหมู่บ้านและระดับตำบลเพื่อเยาวชนและประชาชนห่างไกลจากยาเสพติด

๔.๙ สนับสนุนกิจกรรมกลุ่มเด็กและเยาวชน สตรีแม่บ้าน อสม. อปพร.ภายในตำบลทุ่งหัวช้าง

๔.๑๐ ส่งเสริมและสนับสนุนการรักษาพยาบาล รับ-ส่ง ผู้ป่วยหรือเกิดเหตุฉุกเฉิน

๕. นโยบายด้านสิ่งแวดล้อมและทรัพยากรธรรมชาติ

๕.๑ รมรงค์ให้ประชาชนเห็นคุณค่า หวงแหน ทรัพยากรธรรมชาติในชุมชนสร้างจิตสำนึกต่อส่วนรวม ในการรักษาสิ่งแวดล้อมโดยเฉพาะทรัพยากรแหล่งน้ำป่าไม้ ธรรมชาติและสิ่งแวดล้อม

๕.๒ สนับสนุนการปรับปรุงภูมิทัศน์และทรัพยากรธรรมชาติให้คงสภาพที่สวยงาม

๕.๓ บริหารจัดการทรัพยากรธรรมชาติและสิ่งแวดล้อมโดยส่งเสริมให้มีการปลูกป่าชุมชน

๖. นโยบายด้านการเมืองการบริหาร

๖.๑ จัดบรรยากาศที่ว่าการองค์การบริหารส่วนตำบลให้เป็นบรรยากาศแห่งการต้อนรับประชาชน ด้วยการยิ้มแย้ม แจ่มใส เต็มใจบริการโดยยึดหลัก "การบริการ คือ งานของเรา เข้าถึง เข้าใจ พัฒนา"

๖.๒ เพิ่มทักษะความสามารถของพนักงานและพัฒนาระบบเทคโนโลยีสารสนเทศให้มีประสิทธิภาพในการบริการประชาชนให้รวดเร็ว เสมอภาค และเป็นธรรม

๖.๓ ปรับปรุง และพัฒนารายได้ในด้านการจัดเก็บภาษีและค่าธรรมเนียมใบอนุญาตให้ทั่วถึงและเป็นธรรม

๖.๔ เน้นการบริหารราชการโดยเปิดโอกาสให้ประชาชนเข้ามามีส่วนร่วมในการบริหารจัดการมากขึ้น

โดยการเสนอแนะ แสดงความคิดเห็นรวมถึงการติดตามตรวจสอบและประเมินผลการปฏิบัติงาน

๖.๕ เน้นการบริหารราชการโดยยึดหลักการบริหารจัดการบ้านเมืองที่ดี (ธรรมาภิบาล) ประกอบด้วย หลักนิติธรรม หลักคุณธรรม หลักความโปร่งใส หลักการมีส่วนร่วมสำนึกรับผิดชอบ หลักความคุ้มค่า

๒.๘ ความเชื่อมโยงของยุทธศาสตร์ในภาพรวม

ยุทธศาสตร์การพัฒนาจังหวัด	ยุทธศาสตร์การพัฒนาของ อปท. ในเขตจังหวัด	ยุทธศาสตร์การพัฒนา ของ อบต.
ย.๕ การพัฒนาสู่เมืองแห่งคุณภาพชีวิต (Quality of Life)	ย.๑ การพัฒนาและเพิ่มขีดความสามารถประชาชนบนรากฐานทุนทางวัฒนธรรมชุมชน	ย.๑ การพัฒนาสังคม และความมั่นคง
ย.๕ การพัฒนาสู่เมืองแห่งคุณภาพชีวิต (Quality of Life)	ย.๒ ด้านการพัฒนาภูมินิเวศวัฒนธรรม และอารยสถาปัตยกรรม	ย.๒ การพัฒนาโครงสร้างพื้นฐาน
ย.๒ เมืองหัตถนวัตกรรมสร้างสรรค์ (Creative Craft Innopolis) ย.๓ เมืองเกษตรสีเขียว (Green Agriculture) ย.๔ เมืองจุดหมายปลายทางแห่งการท่องเที่ยวเชิงประสบการณ์วัฒนธรรม (Cultural Experience Destination)	ย.๓ ด้านการพัฒนาเมืองวัฒนธรรมสู่เศรษฐกิจชุมชนสร้างสรรค์	ย.๓ การส่งเสริมและพัฒนาเศรษฐกิจ การเกษตรและการท่องเที่ยว
ย.๔ เมืองจุดหมายปลายทางแห่งการท่องเที่ยวเชิงประสบการณ์วัฒนธรรม (Cultural Experience Destination) ย.๕ การพัฒนาสู่เมืองแห่งคุณภาพชีวิต (Quality of Life)	ย.๑ การพัฒนาและเพิ่มขีดความสามารถประชาชนบนรากฐานทุนทางวัฒนธรรมชุมชน ย.๓ ด้านการพัฒนาเมืองวัฒนธรรมสู่เศรษฐกิจชุมชนสร้างสรรค์	ย.๔ การพัฒนาด้านศึกษา การกีฬา ศาสนา ศิลปวัฒนธรรม และภูมิปัญญาท้องถิ่น
ย.๑ เมืองที่เป็นมิตรกับสิ่งแวดล้อม (Green City)	ย.๒ ด้านการพัฒนาภูมินิเวศวัฒนธรรม และอารยสถาปัตยกรรม	ย.๕ การอนุรักษ์ ฟื้นฟูทรัพยากรธรรมชาติและสิ่งแวดล้อม
ย.๒ เมืองหัตถนวัตกรรมสร้างสรรค์ (Creative Craft Innopolis)	ย.๑ การพัฒนาและเพิ่มขีดความสามารถประชาชนบนรากฐานทุนทางวัฒนธรรมชุมชน	ย.๖ การพัฒนาด้านการบริหารจัดการ การพัฒนานวัตกรรม วิทยาศาสตร์และเทคโนโลยี

๓. การวิเคราะห์เพื่อพัฒนาท้องถิ่น

๓.๑ การวิเคราะห์กรอบการจัดทำยุทธศาสตร์ขององค์กรปกครองส่วน

ผลการวิเคราะห์ศักยภาพเพื่อประเมินสถานภาพการพัฒนาในปัจจุบันและโอกาสการพัฒนาในอนาคตของท้องถิ่นด้วยเทคนิค SWOT Analysis

ปัจจัยภายใน	
จุดแข็ง (Strength)	จุดอ่อน (Weakness)
<p>ด้านโครงสร้างพื้นฐาน</p> <p>๑. การคมนาคมเชื่อมโยงระหว่างหมู่บ้านได้อย่างสะดวก</p>	<p>ด้านโครงสร้างพื้นฐาน</p> <p>๑. ถนนบางสายในพื้นที่ชำรุดทำให้การคมนาคมไม่สะดวกโดยเฉพาะในช่วงฤดูฝน</p> <p>๒. แสงสว่างไม่เพียงพอ โดยเฉพาะทางแยกและทางโค้ง</p> <p>๓. บางครัวเรือนยังไม่มีไฟฟ้าและน้ำประปาใช้</p>
<p>ด้านการพัฒนาสังคมและวัฒนธรรม</p> <p>๑. มีการประชาสัมพันธ์ข้อมูลข่าวสารของรัฐอย่างทั่วถึง</p> <p>๒. มีวัฒนธรรม ประเพณีและวิถีชีวิตที่มีเอกลักษณ์</p>	<p>ด้านการพัฒนาสังคมและวัฒนธรรม</p> <p>๑. โบราณสถานโบราณวัตถุไม่ได้รับการปรับปรุงให้สวยงาม</p> <p>๒. งบประมาณไม่เพียงพอในการจัดงานประเพณีของแต่ละหมู่บ้าน</p>
<p>ด้านเศรษฐกิจ/การเกษตรและการท่องเที่ยว</p> <p>๑. มีภูมิทัศน์ตามธรรมชาติที่สวยงาม</p> <p>๒. เป็นแหล่งทำการเกษตร</p> <p>๓. มีภูมิปัญญาท้องถิ่นที่หลากหลาย เช่น การทอผ้ากะเหรี่ยง, การจักสาน</p>	<p>ด้านเศรษฐกิจ/ การเกษตรและการท่องเที่ยว</p> <p>๑. ขาดการพัฒนาและประชาสัมพันธ์แหล่งท่องเที่ยวภายในตำบล</p> <p>๒. ไม่มีเงินทุนในการประกอบอาชีพ</p> <p>๓. ไม่มีการจัดตั้งกลุ่มอาชีพตามที่ระเบียบกฎหมายกำหนด</p>
<p>ด้านการพัฒนาคุณภาพชีวิตและสาธารณสุข</p> <p>๑. มีโรงพยาบาลตำบลที่ทันสมัย</p> <p>๒. มี อสม. ครอบคลุมหมู่บ้าน</p>	<p>ด้านการพัฒนาคุณภาพชีวิตและสาธารณสุข</p> <p>๑. ประชาชนโดยเฉพาะกลุ่มวัยรุ่นส่วนใหญ่ขาดความรู้เกี่ยวกับยาเสพติด, โรคเอดส์, โรคไข้เลือดออก</p> <p>๒. คุณภาพชีวิตของผู้สูงอายุ/ผู้ยากไร้ยังไม่ได้รับการดูแลเอาใจใส่เท่าที่ควร</p> <p>๓. น้ำสำหรับบริโภคไม่สะอาดและไม่เพียงพอ</p> <p>๔. วัสดุอุปกรณ์ทางการแพทย์ไม่เพียงพอ</p>

<p>ด้านการเมือง การบริหาร</p> <ol style="list-style-type: none"> มีอิสระในการบริหารจัดการ มีงบประมาณในการพัฒนาเป็นของตนเองและตรวจสอบได้ เจ้าหน้าที่ปฏิบัติงานตามกฎหมายและระเบียบที่ทางราชการกำหนด 	<p>ด้านการเมือง การบริหาร</p> <ol style="list-style-type: none"> งบประมาณการพัฒนามีไม่เพียงพอ ผู้นำชุมชนขาดความรู้เรื่องอำนาจหน้าที่ของตนในการปฏิบัติงาน ประชาชนขาดความรู้ความสนใจในด้านการเมืองการปกครอง
<p>ด้านการศึกษา และการกีฬา</p> <ol style="list-style-type: none"> มีสถานศึกษาระดับประถมศึกษาและมีการศึกษานอกระบบและการศึกษาตามอัธยาศัย เด็กและเยาวชนให้ความสนใจด้านกีฬา 	<p>ด้านการศึกษา และการกีฬา</p> <ol style="list-style-type: none"> เยาวชนขาดคุณธรรมและจริยธรรม เด็กในวัยเรียนไม่ได้รับการศึกษาที่สูงขึ้น สื่อการเรียนการสอนในสถานศึกษาไม่เพียงพอ สนามกีฬาประจำหมู่บ้านและอุปกรณ์กีฬามีไม่เพียงพอ
<p>ด้านทรัพยากรธรรมชาติและสิ่งแวดล้อม</p> <ol style="list-style-type: none"> มีป่าไม้ในพื้นที่จำนวนมาก มีแหล่งน้ำตามธรรมชาติจำนวนมาก 	<p>ด้านทรัพยากรธรรมชาติและสิ่งแวดล้อม</p> <ol style="list-style-type: none"> แหล่งน้ำในพื้นที่ไม่ได้รับการบำรุงรักษาเท่าที่ควร น้ำสำหรับอุปโภคบริโภคไม่สะอาด ขาดการจัดเก็บและกำจัดขยะมูลฝอยอย่างเป็นระบบ บางพื้นที่มีน้ำอุปโภคบริโภคไม่เพียงพอ

ปัจจัยภายนอก	
โอกาส (Opportunity)	อุปสรรค (Threat)
<ol style="list-style-type: none"> นโยบายของรัฐบาลในการแก้ไขปัญหาความยากจนและพัฒนาคุณภาพชีวิตของประชาชน นโยบายการพัฒนาด้านการลงทุน การค้าและการตลาดและการเชื่อมโยงการท่องเที่ยว นโยบายการปราบปรามยาเสพติดและผู้มีอิทธิพลอย่างจริงจัง นโยบายของรัฐบาลเอื้อต่อการพัฒนา OTOP นโยบายของรัฐบาลสนับสนุนระบบเทคโนโลยีสารสนเทศ (IT) การวิจัย และนวัตกรรม นโยบายที่ดิน ทรัพยากรธรรมชาติและสิ่งแวดล้อม นโยบายการบริหารกิจการบ้านเมืองที่ดี พ.ร.บ. กำหนดแผนและขั้นตอนการกระจายอำนาจให้แก่องค์กรปกครองส่วนท้องถิ่น พ.ศ. ๒๕๔๒ ทำให้ท้องถิ่นมีบทบาทในการพัฒนาเพิ่มขึ้น 	<ol style="list-style-type: none"> เด็กและเยาวชนลี้มวัฒนธรรมไทย ชอบเลียนแบบวัฒนธรรมตะวันตก ทำให้เกิดปัญหาวัยรุ่นในด้านต่าง ๆ ผลกระทบจากความขัดแย้งทางการเมืองระดับประเทศ กฎระเบียบบางประการไม่เอื้อต่อการประกอบอาชีพท้องถิ่นบางประเภท ภัยจากการใช้สารเคมี มีแนวโน้มรุนแรงและแพร่ขยายมากขึ้น ต่างประเทศใช้นโยบายกีดกันทางการค้าสำหรับสินค้าเกษตร และนโยบายการค้าเสรีมีผลต่อสินค้าเกษตร ทั้งการบริโภคและการส่งออก

ผลการวิเคราะห์ศักยภาพ (SWOT ANALYSIS)

จากการศึกษาข้อมูลสภาพทั่วไปขององค์การบริหารส่วนตำบลทุ่งหัวช้างในภาพรวมแล้ว ได้นำมา กำหนดประเด็นต่างๆ เพื่อวิเคราะห์ศักยภาพการพัฒนาขององค์การบริหารส่วนตำบลทุ่งหัวช้าง โดยอาศัย เทคนิค SWOT ANALYSIS ซึ่งเป็นการวิเคราะห์จุดแข็ง (Strength) ,จุดอ่อน (Weakess) ปัจจัยภายในหรือ สภาวะแวดล้อมในเขตพื้นที่บริหารงาน และการวิเคราะห์ถึงโอกาส (Opportuniity และภาวะคุกคามหรือ ข้อจำกัด (Threat) ซึ่งเป็นปัจจัยภายนอกหรือสภาวะแวดล้อมภายนอก (Externat Factors) รายละเอียด เป็นไปตามตารางการวิเคราะห์

๓.๒ การประเมินสถานการณ์สภาพแวดล้อมภายนอกที่เกี่ยวข้อง

ผลการวิเคราะห์ปัญหาและความต้องการขององค์การบริหารส่วนตำบล

ประเด็นปัญหา	สภาพปัญหา	ความต้องการ
๑. ด้านโครงสร้างพื้นฐาน ๑.๑ ถนน ๑.๒ ไฟฟ้า	๑.๑ ถนนบางสายชำรุด น้ำท่วมขัง ทำให้ การคมนาคม ไม่สะดวก/ไม่ปลอดภัย โดยเฉพาะในฤดูฝน ๑.๒ แสงสว่างไม่เพียงพอโดยเฉพาะ ทางแยก ทำให้เกิดอุบัติเหตุได้ง่ายและ บางครัวเรือนยังไม่มีไฟฟ้าใช้	๑.๑ ก่อสร้าง/ปรับปรุง/ซ่อมแซม ถนนให้ใช้งานได้สะดวก ปลอดภัย ๑.๒ ก่อสร้างรางระบายน้ำ ๑.๓ ติดตั้งไฟฟ้าสาธารณะ บริเวณจุดเสี่ยง ๑.๔ ขยายเขตไฟฟ้าให้ ครอบคลุมทุกครัวเรือน
๒.ด้านแหล่งน้ำ ๒.๑ แหล่งน้ำสำหรับอุปโภค-บริโภค และการเกษตร	๒.๑ ไม่มีฝายน้ำล้นกักเก็บน้ำ และฝาย บางแห่งชำรุดเสียหาย ๒.๒ บ่อบาดาลมีไม่เพียงพอ ๒.๓ ประชาชนบางครัวเรือนยังไม่มี น้ำประปาใช้ ๒.๔ แหล่งน้ำตื้นเขิน	๒.๑ ก่อสร้าง /ซ่อมแซม ฝายน้ำล้น ๒.๒ ขุดเจาะบ่อบาดาล ๒.๓ ขุดลอกแหล่งน้ำที่ตื้นเขิน
๓. ด้านจัดระเบียบชุมชน/สังคมและ การรักษาความสงบเรียบร้อย ๓.๑ การป้องกันและบรรเทาสาธารณภัย ๓.๒ การจราจรภายในตำบล	๓.๑ ประชาชนไม่สามารถช่วยเหลือ ตนเองได้ในเบื้องต้นกรณีประสบภัย ต่าง ๆ ๓.๒ ประชาชนได้รับอุบัติเหตุตามทาง แยกทาง ทางโค้ง ขาดความรู้เกี่ยวกับการ ขับขี่ที่ถูกต้องตามกฎหมายจราจร	๓.๑ ให้ความช่วยเหลือ ผู้ประสบสาธารณภัยต่าง ๆ อย่างทั่วถึง ๓.๒ ติดตั้งสัญญาณไฟและ ป้ายบอกเส้นทางตามทางแยก ทางโค้งภายในตำบล ให้ความรู้

ปัญหา	สภาพปัญหา	ความต้องการ
๓.๓ การรักษาความสงบเรียบร้อย	๓.๓ ไม่มีสัญญาณไฟและป้ายบอกเส้นทาง	เกี่ยวกับการขับขี่ที่ถูกต้องตามกฎหมายจราจร
๔.ด้านเศรษฐกิจ การท่องเที่ยว		
๔.๑ การส่งเสริมอาชีพ	๔.๑ ประชาชนขาดการรวมกลุ่มอาชีพ	๔.๑ ส่งเสริมการรวมกลุ่มอาชีพต่างๆเช่น กลุ่มทอผ้ากี่เอว ,ทอผ้าไหม , จักสาน ฯลฯ
	๔.๒ ประชาชนขาดเงินทุนหมุนเวียนในการประกอบอาชีพ	๔.๒ เงินทุนหมุนเวียนในการประกอบอาชีพ
	๔.๓ ประชาชนมีต้นทุนในการทำเกษตรสูงมากเนื่องจากซื้อปุ๋ยเคมีและยากำจัดแมลงจำนวนมาก	๔.๓ ส่งเสริมการทำน้ำหมักชีวภาพและผลิตสารชีวภัณฑ์ในครัวเรือน
๔.๒ การประชาสัมพันธ์แหล่งท่องเที่ยว	๔.๔ การประชาสัมพันธ์แหล่งท่องเที่ยวยังมีไม่เพียงพอและไม่ต่อเนื่อง	๔.๔ จัดทำป้ายและสื่อสิ่งพิมพ์เพื่อประชาสัมพันธ์ให้มากขึ้น
๕. ด้านสาธารณสุขและสิ่งแวดล้อม		
๕.๑ โรคไข้เลือดออก	๕.๑ ในช่วงฤดูฝนมีลูกน้ำยุงลายเป็นจำนวนมากทำให้เกิดโรคไข้เลือดออก	๕.๑ กำจัดลูกน้ำยุงลายโดยการพ่นหมอกควันและแจกทรายอะเบท
๕.๒ โรคเอดส์	๕.๒ ประชาชนขาดความรู้เกี่ยวกับโรคเอดส์	๕.๒ รณรงค์ให้ความรู้เกี่ยวกับโรคเอดส์
๕.๓ โรคระบาดในสัตว์เลี้ยง	๕.๓ การแพร่ระบาดของโรค	๕.๓ รณรงค์ให้ความรู้เกี่ยวกับการป้องกันและระงับโรคติดต่อในสัตว์เลี้ยง
๕.๔ อุปกรณ์ทางการแพทย์	๕.๔ ไม่มีเครื่องวัดความดันและตรวจน้ำตาลในหมู่บ้านทำให้ไม่สะดวกในการดูแลสุขภาพเบื้องต้น	๕.๔ เครื่องวัดความดันและเครื่องตรวจน้ำตาลประจำหมู่บ้าน

ปัญหา	สภาพปัญหา	ความต้องการ
<p>๖. ด้านการศึกษา กีฬา ศาสนาและวัฒนธรรม</p> <p>๖.๑ สื่อการเรียนการสอน</p> <p>๖.๒ เด็กและเยาวชน</p>	<p>๖.๑ สื่อการเรียนการสอนในสถานศึกษา ไม่เพียงพอ</p> <p>๖.๒ เด็กและเยาวชนด้อยคุณธรรม จริยธรรม</p>	<p>๖.๑ สนับสนุนสื่อการเรียนการสอน ให้สถานศึกษา</p> <p>๖.๒ อบรมให้ความรู้ด้านคุณธรรมและ จริยธรรมของเด็กและเยาวชนในตำบล</p>
<p>๖.๓ สนามกีฬา/อุปกรณ์กีฬา</p> <p>๖.๔ โบราณสถานและ โบราณวัตถุ</p> <p>๖.๕ งานประเพณีท้องถิ่น</p>	<p>๖.๓ สนามกีฬาประจำหมู่บ้านมีไม่เพียงพอที่จะให้บริการประชาชน</p> <p>๖.๔ โบราณสถานและโบราณวัตถุ ก่อสร้างมาเป็นเวลานานขาดการ บูรณปฏิสังขรณ์</p> <p>๖.๕ ประชาชนขาดเงินในการจัดงาน ประเพณีในแต่ละท้องถิ่น</p>	<p>๖.๓ ก่อสร้างสนามกีฬาเพิ่มขึ้นและ ปรับปรุงให้ใช้งานได้ดี พร้อมสนับสนุน อุปกรณ์กีฬาอย่างต่อเนื่อง</p> <p>๖.๔ ต้องการให้บูรณะปฏิสังขรณ์ โบราณสถานและโบราณวัตถุ ให้แข็งแรงและสวยงาม</p> <p>๖.๕ ให้การส่งเสริมและสนับสนุนเงิน ในการจัดงานประเพณีต่าง ๆ</p>
<p>๗. ด้านการอนุรักษ์ ทรัพยากรธรรมชาติและ สิ่งแวดล้อม</p> <p>๗.๑ ปัญหาขยะมูลฝอย</p> <p>๗.๒ ปัญหาทรัพยากรธรรมชาติ</p> <p>๗.๓ ปัญหาสิ่งแวดล้อม</p>	<p>๗.๑ ขยะและสิ่งปฏิกูลในตำบลในแต่ละ วัน มี จำนวน มาก และ ไม่มี ที่ทิ้งขยะ</p> <p>๗.๒ ทรัพยากรธรรมชาติถูกทำลาย</p> <p>๗.๓ หมอกควันและไฟป่า</p>	<p>๗.๑ ต้องการสถานที่ทิ้งขยะหรือ เต้าเผาขยะที่ถูกสุขลักษณะและ ถึงขยะประจำครัวเรือน</p> <p>๗.๒ ส่งเสริมการอนุรักษ์ทรัพยากรธรรมชาติ</p> <p>๗.๓ จัดทำแนวป้องกันไฟป่า</p>
<p>๘. ด้านการเมืองการบริหาร จัดการ</p> <p>๘.๑ ประชาชนขาดความรู้ ในด้านการเมืองการปกครอง</p> <p>๘.๒ อำนาจหน้าที่ของผู้นำ ชุมชน</p>	<p>๘.๑ ประชาชนขาดความรู้ในด้านการเมืองการปกครอง</p> <p>๘.๒ ผู้นำชุมชนขาดความรู้เรื่องอำนาจ หน้าที่ของตนในการปฏิบัติงาน</p>	<p>๘.๑ ต้องการให้ส่งเสริมความรู้เกี่ยวกับ ระบอบประชาธิปไตยแก่ประชาชน</p> <p>๘.๒ ต้องการให้เพิ่มประสิทธิภาพ ความรู้ของผู้นำชุมชน</p>

ส่วนที่ ๓
การนำแผนพัฒนาท้องถิ่นไปสู่การปฏิบัติ

๑. ยุทธศาสตร์การพัฒนาและแผนงาน

ที่	ยุทธศาสตร์	ด้าน	แผนงาน	หน่วยงานรับผิดชอบหลัก	หน่วยงานสนับสนุน
๑	การพัฒนาสังคมและความมั่นคงของมนุษย์	บริหารทั่วไป	บริหารงานทั่วไป	สำนักปลัด	ทุกส่วนราชการ ในสังกัด องค์การบริหารส่วนตำบล ทุ่งหัวช้าง/ อบจ.ลำพูน/ จังหวัดลำพูน/กรมส่งเสริมการปกครองท้องถิ่น
			การรักษาความสงบภายใน	สำนักปลัด	
		บริการชุมชนและสังคม	สาธารณสุข	สำนักปลัด	
			สังคมสงเคราะห์	กองสวัสดิการ	
๒	พัฒนาระบบโครงสร้างพื้นฐาน	บริการชุมชนและสังคม	เคหะและชุมชน	กองช่าง	
		การเศรษฐกิจ	อุตสาหกรรมและการโยธา	กองช่าง	
๓	ส่งเสริมและพัฒนาเศรษฐกิจ การเกษตรและการท่องเที่ยว	บริการชุมชนและสังคม	สร้างความเข้มแข็งของชุมชน	กองสวัสดิการ	
			การศาสนา วัฒนธรรมและนันทนาการ	กองการศึกษา	
		การเศรษฐกิจ	การเกษตร	สำนักปลัด	
๔	พัฒนาด้านการศึกษา การกีฬา ศาสนา ศิลปวัฒนธรรม และภูมิปัญญาท้องถิ่น	บริการชุมชนและสังคม	การศึกษา	กองการศึกษา	
			การศาสนา วัฒนธรรมและนันทนาการ	กองการศึกษา	

๕	การอนุรักษ์ ฟื้นฟู ทรัพยากรธรรมชาติ และสิ่งแวดล้อม	บริหารทั่วไป	การรักษาความ สงบภายใน	สำนักปลัด
		บริการชุมชนและ สังคม	เคหะและชุมชน	สำนักปลัด
		การเศรษฐกิจ	การเกษตร	สำนักปลัด
๖	การพัฒนา นวัตกรรม วิทยาศาสตร์และ เทคโนโลยี			
รวม	๖ ยุทธศาสตร์	๓ ด้าน	๑๐ แผนงาน	๔ หน่วยงาน

บัญชีสรุปโครงการพัฒนา
แผนพัฒนาท้องถิ่น (พ.ศ.๒๕๖๖ - ๒๕๗๐)
องค์การบริหารส่วนตำบลทุ่งหัวช้าง

ยุทธศาสตร์	ปี ๒๕๖๖		ปี ๒๕๖๗		ปี ๒๕๖๘		ปี ๒๕๖๙		ปี ๒๕๗๐		รวม ๕ ปี	
	จำนวนโครงการ	งบประมาณ (บาท)	จำนวนโครงการ	งบประมาณ (บาท)	จำนวนโครงการ	งบประมาณ (บาท)	จำนวนโครงการ	งบประมาณ (บาท)	จำนวนโครงการ	งบประมาณ (บาท)	จำนวนโครงการ	งบประมาณ (บาท)
	๑) ยุทธศาสตร์การพัฒนาสังคมและความมั่นคงของมนุษย์											
๑.๑ แผนงานบริหารงานทั่วไป	๑	๓๐,๐๐๐	๑	๓๐,๐๐๐	๑	๓๐,๐๐๐	๑	๓๐,๐๐๐	๑	๓๐,๐๐๐	๕	๑๕๐,๐๐๐
๑.๒ แผนงานบริการรักษาความสงบภายใน	๖	๓๗๐,๐๐๐	๖	๓๗๐,๐๐๐	๖	๓๗๐,๐๐๐	๖	๓๗๐,๐๐๐	๖	๓๗๐,๐๐๐	๓๐	๑,๘๕๐,๐๐๐
๑.๓ แผนงานสาธารณสุข	๔	๑๒๐,๐๐๐	๔	๑๒๐,๐๐๐	๔	๑๒๐,๐๐๐	๔	๑๒๐,๐๐๐	๔	๑๒๐,๐๐๐	๑๖	๖๐๐,๐๐๐
๑.๔ แผนงานสังคมสงเคราะห์	๑	๑๐,๐๐๐	๑	๑๐,๐๐๐	๑	๑๐,๐๐๐	๑	๑๐,๐๐๐	๑	๑๐,๐๐๐	๕	๕๐,๐๐๐
๑.๕ แผนงานสร้างความเข้มแข็งของชุมชน	๖	๙๐,๐๐๐	๖	๙๐,๐๐๐	๖	๙๐,๐๐๐	๖	๙๐,๐๐๐	๖	๙๐,๐๐๐	๓๐	๔๕๐,๐๐๐
รวม	๑๘	๖๒๐,๐๐๐	๑๘	๖๒๐,๐๐๐	๑๘	๖๒๐,๐๐๐	๑๘	๖๒๐,๐๐๐	๑๘	๖๒๐,๐๐๐	๗๖	๓,๑๐๐,๐๐๐
๒) ยุทธศาสตร์การพัฒนาระบบโครงสร้างพื้นฐาน												
๒.๑ แผนงานเคหะและชุมชน	๑๑	๒,๘๑๘,๐๐๐	๖	๒,๓๕๓,๐๐๐	๖	๒,๓๕๓,๐๐๐	๖	๒,๓๕๓,๐๐๐	๖	๒,๓๕๓,๐๐๐	๓๕	๑๓,๔๖๑,๐๐๐
๒.๒ แผนงานอุตสาหกรรมและการโยธา	๑๑	๒,๘๑๘,๐๐๐	๖	๒,๓๕๓,๐๐๐	๖	๒,๓๕๓,๐๐๐	๖	๒,๓๕๓,๐๐๐	๖	๒,๓๕๓,๐๐๐	๓๕	๑๓,๔๖๑,๐๐๐
รวม	๒๒	๕,๖๓๖,๐๐๐	๑๒	๔,๗๐๖,๐๐๐	๑๒	๔,๗๐๖,๐๐๐	๑๒	๔,๗๐๖,๐๐๐	๑๒	๔,๗๐๖,๐๐๐	๗๐	๒๖,๖๒๘,๐๐๐
๓) ยุทธศาสตร์การส่งเสริมและพัฒนาเศรษฐกิจ												
การเกษตรและการท่องเที่ยว												
๓.๑ แผนงานสร้างความเข้มแข็งของชุมชน	๑	๑๐๐,๐๐๐	๑	๑๐๐,๐๐๐	๑	๑๐๐,๐๐๐	๑	๑๐๐,๐๐๐	๑	๑๐๐,๐๐๐	๕	๕๐๐,๐๐๐
๓.๒ แผนงานการศึกษา ศาสนา วัฒนธรรม และนันทนาการ	๖	๒๔๐,๐๐๐	๖	๒๔๐,๐๐๐	๖	๒๔๐,๐๐๐	๖	๒๔๐,๐๐๐	๖	๒๔๐,๐๐๐	๓๐	๑,๒๐๐,๐๐๐
๓.๓ แผนงานการเกษตร	๑	๑๐๐,๐๐๐	๑	๑๐๐,๐๐๐	๑	๑๐๐,๐๐๐	๑	๑๐๐,๐๐๐	๑	๑๐๐,๐๐๐	๕	๕๐๐,๐๐๐
รวม	๘	๔๔๐,๐๐๐	๘	๔๔๐,๐๐๐	๘	๔๔๐,๐๐๐	๘	๔๔๐,๐๐๐	๘	๔๔๐,๐๐๐	๓๕	๑,๖๐๐,๐๐๐

บัญชีสรุปโครงการพัฒนา
แผนพัฒนาท้องถิ่น (พ.ศ.๒๕๖๖ - ๒๕๗๐)
องค์การบริหารส่วนตำบลทุ่งหัวช้าง

ยุทธศาสตร์	ปี ๒๕๖๖		ปี ๒๕๖๗		ปี ๒๕๖๘		ปี ๒๕๖๙		ปี ๒๕๗๐		รวม ๕ ปี จำนวน โครงการ	รวม ๕ ปี งบประมาณ (บาท)
	จำนวน โครงการ	งบประมาณ (บาท)	จำนวน โครงการ	งบประมาณ (บาท)	จำนวน โครงการ	งบประมาณ (บาท)	จำนวน โครงการ	งบประมาณ (บาท)	จำนวน โครงการ	งบประมาณ (บาท)		
๔) ยุทธศาสตร์การพัฒนาด้านการศึกษา การศึกษา ศาสนา ศิลปวัฒนธรรมและภูมิปัญญาท้องถิ่น												
๔.๑ แผนงานการศึกษา	๒๐	๖,๗๙๓,๘๙๗	๑๘	๖,๗๒๘,๙๔๗	๑๗	๖,๗๑๒,๙๔๗	๑๗	๖,๗๑๒,๙๔๗	๑๗	๖,๗๑๒,๙๔๗	๘๙	๓๓,๖๖๖,๖๘๕
๔.๒ แผนงานศาสนา วัฒนธรรมและนันทนาการ	๘	๕๖๐,๐๐๐	๙	๖๒๐,๐๐๐	๘	๕๖๐,๐๐๐	๘	๕๖๐,๐๐๐	๘	๕๖๐,๐๐๐	๔๑	๒,๓๐๐,๐๐๐
รวม	๒๘	๗,๓๕๓,๘๙๗	๒๗	๗,๓๔๘,๙๔๗	๒๕	๗,๒๗๒,๙๔๗	๒๕	๗,๒๗๒,๙๔๗	๒๕	๗,๒๗๒,๙๔๗	๑๓๐	๓๕,๙๖๖,๖๘๕
๕) ยุทธศาสตร์การอนุรักษ์ฟื้นฟูทรัพยากร ธรรมชาติและสิ่งแวดล้อม												
๕.๑ แผนงานการรักษาความสงบภายใน	๑	๒๕,๐๐๐	๑	๒๕,๐๐๐	๑	๒๕,๐๐๐	๑	๒๕,๐๐๐	๑	๒๕,๐๐๐	๕	๑๒๕,๐๐๐
๕.๒ แผนงานเกษตรและชุมชน	๑	๒๐,๐๐๐	๑	๒๐,๐๐๐	๑	๒๐,๐๐๐	๑	๒๐,๐๐๐	๑	๒๐,๐๐๐	๕	๑๐๐,๐๐๐
๕.๓ แผนงานการเกษตร	๓	๖๐,๐๐๐	๓	๖๐,๐๐๐	๓	๖๐,๐๐๐	๓	๖๐,๐๐๐	๓	๖๐,๐๐๐	๑๕	๓๐๐,๐๐๐
รวม	๕	๑๐๕,๐๐๐	๕	๑๐๕,๐๐๐	๕	๑๐๕,๐๐๐	๕	๑๐๕,๐๐๐	๕	๑๐๕,๐๐๐	๒๕	๕๒๕,๐๐๐
๖) ยุทธศาสตร์การพัฒนาด้านวัฒนธรรม วิทยาศาสตร์และเทคโนโลยี												
รวม	๐	๐	๐	๐	๐	๐	๐	๐	๐	๐	๐	๐
รวมทั้งสิ้น	๗๐	๑๑,๓๓๖,๘๙๗	๖๔	๑๐,๙๖๖,๘๙๗	๖๐	๑๑,๔๕๐,๙๔๗	๖๖	๑๒,๐๘๑,๙๔๗	๖๐	๙,๙๘๕,๙๔๗	๒๓๑	๕๕,๙๕๒,๖๘๕

บัญชีสรุปโครงการพัฒนา ที่นำมาจากแผนพัฒนาหมู่บ้าน
องค์การบริหารส่วนตำบลทุ่งหัวช้าง

แบบ ผ.๐๑/๑

โครงการพัฒนาที่นำมาจากแผนพัฒนาหมู่บ้านและแผนพัฒนาชุมชน	ปี ๒๕๖๖		ปี ๒๕๖๗		ปี ๒๕๖๘		ปี ๒๕๖๙		ปี ๒๕๗๐		รวม ๕ ปี	
	จำนวนโครงการ	งบประมาณ (บาท)	จำนวนโครงการ	งบประมาณ (บาท)	จำนวนโครงการ	งบประมาณ (บาท)	จำนวนโครงการ	งบประมาณ (บาท)	จำนวนโครงการ	งบประมาณ (บาท)	จำนวนโครงการ	รวมงบประมาณ (บาท)
๑. ยุทธศาสตร์ที่ ๒ การพัฒนาระบบโครงสร้างพื้นฐาน												
๑.๑ แผนงานเกษตรและชุมชน	๑	๕๐๐,๐๐๐	๐	๐	๑	๓๐๐,๐๐๐	๒	๖๐๐,๐๐๐	๓	๑,๕๐๐,๐๐๐	๗	๒,๙๐๐,๐๐๐
๑.๒ แผนงานอุตสาหกรรมและการโยธา	๒๖	๘,๕๕๑,๐๐๐	๒๑	๑๐,๘๘๔,๐๐๐	๒๒	๕,๙๘๘,๐๐๐	๑๒	๔,๘๕๕,๘๐๐	๑๒	๑๔,๘๒๘,๐๐๐	๙๓	๔๕,๑๐๖,๘๐๐
รวม	๒๗	๙,๐๕๑,๐๐๐	๒๑	๑๐,๘๘๔,๐๐๐	๒๓	๖,๒๘๘,๐๐๐	๑๔	๕,๔๕๕,๘๐๐	๑๕	๑๖,๓๒๘,๐๐๐	๑๐๐	๔๘,๐๐๖,๘๐๐
๒. ยุทธศาสตร์ที่ ๔ การพัฒนาด้านการศึกษา การกีฬา ศาสนา ศิลปวัฒนธรรม และภูมิปัญญาท้องถิ่น												
๒.๑ แผนงานศาสนา วัฒนธรรม และนันทนาการ	๘	๕๖,๐๐๐	๘	๕๖,๐๐๐	๘	๕๖,๐๐๐	๘	๕๖,๐๐๐	๘	๕๖,๐๐๐	๔๐	๒๘๐,๐๐๐
รวม	๘	๕๖,๐๐๐	๘	๕๖,๐๐๐	๘	๕๖,๐๐๐	๘	๕๖,๐๐๐	๘	๕๖,๐๐๐	๔๐	๒๘๐,๐๐๐
รวมทั้งหมด	๓๕	๙,๑๐๗,๐๐๐	๒๙	๑๐,๙๔๐,๐๐๐	๓๑	๖,๓๔๔,๐๐๐	๒๒	๕,๕๑๑,๘๐๐	๒๓	๑๖,๓๘๔,๐๐๐	๑๔๐	๕๘,๒๘๖,๘๐๐

รายละเอียดโครงการพัฒนา
แผนพัฒนาท้องถิ่น (พ.ศ.๒๕๖๖ - ๒๕๗๐)
องค์การบริหารส่วนตำบลทุ่งหัวช้าง

ก. ยุทธศาสตร์จังหวัดที่ ๕ การพัฒนาสู่เมืองแห่งคุณภาพชีวิต (Quality of Life)
ข. ยุทธศาสตร์การพัฒนาขององค์กรปกครองส่วนท้องถิ่นในเขตจังหวัดที่ ๑ การพัฒนาและเพิ่มขีดความสามารถประชาชนบนรากฐานทุนทางวัฒนธรรมชุมชน
๑. ยุทธศาสตร์ การพัฒนาสังคมและความมั่นคงของมนุษย์
๑.๑ แผนงานบริหารงานทั่วไป

ที่	โครงการ	วัตถุประสงค์	เป้าหมาย (ผลผลิตของโครงการ)	งบประมาณ					ตัวชี้วัด (KPI)	ผลที่คาดว่าจะได้รับ	หน่วยงาน รับผิดชอบหลัก
				๒๕๖๖ (บาท)	๒๕๖๗ (บาท)	๒๕๖๘ (บาท)	๒๕๖๙ (บาท)	๒๕๗๐ (บาท)			
๑	โครงการอบรม. ทุ่งหัวช้าง เคลื่อนที่บริการ ประชาชน	เพื่อให้ประชาชนได้รับ บริการสาธารณะเบื้องต้น อย่างทั่วถึงและมีส่วนร่วม ในการพัฒนา	ประชาชนในเขต องค์การบริหาร ส่วนตำบลทุ่งหัวช้าง ทั้ง ๘ หมู่บ้าน	๓๐,๐๐๐	๓๐,๐๐๐	๓๐,๐๐๐	๓๐,๐๐๐	๓๐,๐๐๐	จำนวนผู้เข้าร่วม โครงการ ร้อยละ ๘๐ ของกลุ่ม เป้าหมาย	ประชาชนได้รับบริการ สาธารณะเบื้องต้น อย่างทั่วถึง	สำนักปลัดฯ
รวมจำนวนโครงการแผนงานบริหารงานทั่วไป				๑	๑	๑	๑	๑			
รวมงบประมาณแผนงานบริหารงานทั่วไป				๓๐,๐๐๐	๓๐,๐๐๐	๓๐,๐๐๐	๓๐,๐๐๐	๓๐,๐๐๐			

รายละเอียดโครงการพัฒนา
แผนพัฒนาท้องถิ่น (พ.ศ.๒๕๖๖ - ๒๕๗๐)
องค์การบริหารส่วนตำบลทุ่งหัวช้าง

ก.ยุทธศาสตร์จังหวัดที่ ๕ การพัฒนาสู่เมืองแห่งคุณภาพชีวิต (Quality of Life)
ข.ยุทธศาสตร์การพัฒนาขององค์กรปกครองส่วนท้องถิ่นในเขตจังหวัดที่ ๑ การพัฒนาและเพิ่มขีดความสามารถประชาชนบนรากฐานทุนทางวัฒนธรรมชุมชน
๑. ยุทธศาสตร์ การพัฒนาสังคมและความมั่นคงของมนุษย์
๑.๒ แผนงานการรักษาสภาพสิ่งแวดล้อม

ที่	โครงการ	วัตถุประสงค์	เป้าหมาย (ผลผลิตของโครงการ)	งบประมาณ					ตัวชี้วัด (KPI)	ผลที่คาดว่าจะได้รับ	หน่วยงาน รับผิดชอบหลัก
				๒๕๖๖ (บาท)	๒๕๖๗ (บาท)	๒๕๖๘ (บาท)	๒๕๖๙ (บาท)	๒๕๗๐ (บาท)			
๑	โครงการป้องกันและลดอุบัติเหตุทางถนน	๑.เพื่อลดจำนวนการเกิดอุบัติเหตุ ๓.เพื่อให้ประชาชนมีความปลอดภัยในชีวิตและทรัพย์สิน	จัดตั้งจุดปฏิบัติการฯ ช่วงเทศกาลปีใหม่ และสงกรานต์ ไม่น้อยกว่า ๑ จุด	๑๐,๐๐๐	๑๐,๐๐๐	๑๐,๐๐๐	๑๐,๐๐๐	๑๐,๐๐๐	จำนวนครั้งของการเกิดอุบัติเหตุเมื่อเทียบกับปีที่ผ่านมา	๑.จำนวนอุบัติเหตุลดลง ๒.ประชาชนได้รับการช่วยเหลือได้ทันเวลาที่ช่วย	สำนักงานปลัด
๒	โครงการฝึกอบรม อปพร.(หลักสูตรจัดตั้ง)	๑.เพื่อให้มีอปพร.ที่มีความรู้ ความเข้าใจ มีทักษะ ความชำนาญในการ ปฏิบัติหน้าที่ป้องกันและ บรรเทาสาธารณภัย ๒.เกิดเครือข่ายความร่วมมือที่เข้มแข็ง	สมาชิก อปพร. อบต.ทุ่งหัวช้าง จำนวน ๓๐ คน	๑๕๐,๐๐๐	๑๕๐,๐๐๐	๑๕๐,๐๐๐	๑๕๐,๐๐๐	๑๕๐,๐๐๐	๑.มีอปพร.ที่เข้า ร่วมฝึกอบรม ร้อยละ ๘๐ ของเป้าหมาย ๒.จำนวน เครือข่ายที่เกิดขึ้น ที่เข้มแข็ง	๑. อปพร.มีความรู้ ความเข้าใจ มีทักษะ ความชำนาญในการ ปฏิบัติหน้าที่ป้องกันและ บรรเทาสาธารณภัย ๒.มีเครือข่ายร่วมมือ ที่เข้มแข็ง	สำนักงานปลัด

รายละเอียดโครงการพัฒนา
แผนพัฒนาท้องถิ่น (พ.ศ.๒๕๖๖ - ๒๕๗๐)
องค์การบริหารส่วนตำบลทุ่งหัวช้าง

ก.ยุทธศาสตร์จังหวัดที่ ๕ การพัฒนาสู่เมืองแห่งคุณภาพชีวิต (Quality of Life)
ข.ยุทธศาสตร์การพัฒนาขององค์กรปกครองส่วนท้องถิ่นในเขตจังหวัดที่ ๑ การพัฒนาและเพิ่มขีดความสามารถประชาชนบนรากฐานทุนทางวัฒนธรรมชุมชน
๑. ยุทธศาสตร์ การพัฒนาสังคมและความมั่นคงของมนุษย์
๑.๒ แผนงานการรักษาความสงบภายใน

ที่	โครงการ	วัตถุประสงค์	เป้าหมาย (ผลผลิตของโครงการ)	งบประมาณ				ตัวชี้วัด (KPI)	ผลที่คาดว่าจะได้รับ	หน่วยงาน รับผิดชอบหลัก
				๒๕๖๖ (บาท)	๒๕๖๗ (บาท)	๒๕๖๘ (บาท)	๒๕๖๙ (บาท)			
๓	โครงการฝึกอบรม อปพร.(หลักสูตร ทบทวน)	๑.เพื่อให้มีอปพร.ที่มีความรู้ ความเข้าใจ มีทักษะ ความชำนาญในการปฏิบัติหน้าที่ป้องกันและ บรรเทาสาธารณภัย ๒.เกิดเครือข่ายความร่วมมือที่เข้มแข็ง	สมาชิก อปพร. อบต.ทุ่งหัวช้าง จำนวน ๓๐ คน	๕๐,๐๐๐	๕๐,๐๐๐	๕๐,๐๐๐	๕๐,๐๐๐	๕๐,๐๐๐	๑. อปพร.มีความรู้ ความเข้าใจ มีทักษะ ความชำนาญในการ ปฏิบัติหน้าที่ป้องกันและ บรรเทาสาธารณภัย ๒.มีเครือข่ายร่วมมือ ที่เข้มแข็ง	สำนักงาน รับผิดชอบหลัก สำนักงานปลัดฯ
๔	โครงการพัฒนา ศักยภาพ อปพร.	เพื่อให้ อปพร.มีความรู้ ความเข้าใจในบทบาท หน้าที่ตามภารกิจ ทั้งภาค วิชาการและภาคปฏิบัติ	จัดฝึกอบรมให้แก่ อปพร.อบต.ทุ่งหัวช้าง จำนวน ๓๐ คน	๕๐,๐๐๐	๕๐,๐๐๐	๕๐,๐๐๐	๕๐,๐๐๐	จำนวนผู้เข้าร่วม โครงการ ร้อยละ ๘๐ ของกลุ่ม เป้าหมาย	อปพร.มีความรู้ ความเข้าใจในบทบาท หน้าที่ตามภารกิจ ทั้งภาควิชาการและ ภาคปฏิบัติ	สำนักงานปลัดฯ

รายละเอียดโครงการพัฒนา
แผนพัฒนาท้องถิ่น (พ.ศ.๒๕๖๖ - ๒๕๗๐)
องค์การบริหารส่วนตำบลทุ่งหัวช้าง

ก.ยุทธศาสตร์จังหวัดที่ ๕ การพัฒนาสู่เมืองแห่งคุณภาพชีวิต (Quality of Life)
ข.ยุทธศาสตร์การพัฒนาขององค์กรปกครองส่วนท้องถิ่นในเขตจังหวัดที่ ๑ การพัฒนาและเพิ่มขีดความสามารถประชาชนบนรากฐานทุนทางวัฒนธรรมชุมชน
๑. ยุทธศาสตร์ การพัฒนาสังคมและความมั่นคงของมนุษย์
๑.๒ แผนงานการศึกษาระดับมัธยมศึกษาใน

ที่	โครงการ	วัตถุประสงค์	เป้าหมาย (ผลผลิตของโครงการ)	งบประมาณ					ตัวชี้วัด (KPI)	ผลที่คาดว่าจะได้รับ	หน่วยงาน รับผิดชอบหลัก
				๒๕๖๖ (บาท)	๒๕๖๗ (บาท)	๒๕๖๘ (บาท)	๒๕๖๙ (บาท)	๒๕๗๐ (บาท)			
๕	โครงการฝึกอบรม ปฏิบัติการจิตอาสา ภัยพิบัติ	เพื่อส่งเสริมชุดปฏิบัติการ จิตอาสาภัยพิบัติประจำ อบต.ทุ่งหัวช้าง ได้มีความรู้ ความเข้าใจในการจัดการ สาธารณภัย ระบบบัญชาการ เหตุการณ์	จิตอาสาภัยพิบัติ จำนวน ๕๐ คน	๖๐,๐๐๐	๖๐,๐๐๐	๖๐,๐๐๐	๖๐,๐๐๐	๖๐,๐๐๐	ร้อยละ ๘๐ ของผู้เข้าร่วม อบรมมีความรู้ ความเข้าใจ ในการจัดการ สาธารณภัย	ชุดปฏิบัติการจิตอาสา ภัยพิบัติ มีความรู้ ความเข้าใจ ในการ จัดการสาธารณภัย ระบบบัญชาการ เหตุการณ์	สำนักปลัดฯ
๖	โครงการช่วยเหลือ ประชาชน	เพื่อให้ความช่วยเหลือ ประชาชนที่ได้รับผลกระทบ จากภัยพิบัติต่างๆ	ประชาชนในเขตพื้นที่ รับผิดชอบของ อบต. ทุ่งหัวช้าง ๘ หมู่บ้าน	๕๐,๐๐๐	๕๐,๐๐๐	๕๐,๐๐๐	๕๐,๐๐๐	๕๐,๐๐๐	จำนวนผู้ได้รับ ผลกระทบ ที่ได้รับความ ช่วยเหลือ	ประชาชนที่ได้รับ ผลกระทบได้รับการ ช่วยเหลือให้มีคุณภาพ ชีวิตที่ดีขึ้น	สำนักปลัดฯ
รวมจำนวนโครงการแผนงานการศึกษาระดับมัธยมศึกษาใน				๖	๖	๖	๖	๖			
รวมงบประมาณแผนงานการศึกษาระดับมัธยมศึกษาใน				๓๗๐,๐๐๐	๓๗๐,๐๐๐	๓๗๐,๐๐๐	๓๗๐,๐๐๐	๓๗๐,๐๐๐			๓๗๐,๐๐๐

รายงานผลติดตามโครงการพัฒนา
แผนพัฒนาท้องถิ่น (พ.ศ.๒๕๖๖ - ๒๕๗๐)
องค์การบริหารส่วนตำบลทุ่งหัวช้าง

ก.ยุทธศาสตร์จังหวัดที่ ๕ การพัฒนาสู่เมืองแห่งคุณภาพชีวิต (Quality of Life)
ข.ยุทธศาสตร์การพัฒนาขององค์กรปกครองส่วนท้องถิ่นในเขตจังหวัดที่ ๑ การพัฒนาและเพิ่มขีดความสามารถประชาชนบนรากฐานทุนทางวัฒนธรรมชุมชน
๑. ยุทธศาสตร์ การพัฒนาสังคมและความมั่นคงของมนุษย์
๑.๓ แผนงานสาธารณสุข

ที่	โครงการ	วัตถุประสงค์	เป้าหมาย (ผลผลิตของโครงการ)	งบประมาณ				ตัวชี้วัด (KPI)	ผลที่คาดว่าจะได้รับ	หน่วยงาน รับผิดชอบหลัก
				๒๕๖๖ (บาท)	๒๕๖๗ (บาท)	๒๕๖๘ (บาท)	๒๕๖๙ (บาท)			
๑	โครงการป้องกันและควบคุมโรคพิษสุนัขบ้า	๑.เพื่อให้สุนัข แมว ได้รับ การฉีดวัคซีนป้องกันโรคพิษสุนัขบ้า ๒.เพื่อให้ผู้เข้าร่วมฝึกอบรม ทำการฉีดวัคซีนป้องกันโรคพิษสุนัขบ้าได้ ๓.เพื่อลดความเสียหายของโรคพิษสุนัขบ้า ทั้งในคนและสัตว์ ๔.เพื่อให้ผู้รับการอบรม มีความรู้ความเข้าใจเกี่ยวกับโรคพิษสุนัขบ้าและดูแลสัตว์อย่าง ถูกต้อง รวมถึงมีความรับผิดชอบต่อสัตว์เลี้ยงของตน	-สุนัขและแมวในเขต องค์การบริหาร ส่วนตำบลทุ่งหัวช้าง จำนวน๑,๓๐๐ตัว/ปี -ผู้เข้าร่วมฝึกอบรม ที่จะทำการฉีดวัคซีน ป้องกันโรคพิษสุนัขบ้า จำนวน ๔๕ คน	๕๐,๐๐๐ (บาท)	๕๐,๐๐๐ (บาท)	๕๐,๐๐๐ (บาท)	๕๐,๐๐๐ (บาท)	๑.จำนวนสุนัข และแมว ในเขต อบต.ทุ่งหัวช้างได้รับการฉีดวัคซีน ๒.ผู้เข้าร่วมฝึกอบรมที่มีความเข้าใจ เกี่ยวกับการป้องกันโรคพิษสุนัขบ้า จำนวน ๔๕ คน	สำนักงานปศุสัตว์	

รายละเอียดโครงการพัฒนา
แผนพัฒนาท้องถิ่น (พ.ศ.๒๕๖๖ - ๒๕๗๐)
องค์การบริหารส่วนตำบลทุ่งหัวช้าง

ก.ยุทธศาสตร์จังหวัดที่ ๕ การพัฒนาสู่เมืองแห่งคุณภาพชีวิต (Quality of Life)
ข.ยุทธศาสตร์การพัฒนาขององค์กรปกครองส่วนท้องถิ่นในเขตจังหวัดที่ ๑ การพัฒนาและเพิ่มขีดความสามารถประชาชนบนรากฐานทุนทางวัฒนธรรมชุมชน
๑. ยุทธศาสตร์ การพัฒนาสังคมและความมั่นคงของมนุษย์
๑.๓ แผนงานสาธารณสุข

ที่	โครงการ	วัตถุประสงค์	เป้าหมาย (ผลผลิตของโครงการ)	งบประมาณ					ตัวชี้วัด (KPI)	ผลที่คาดว่าจะได้รับ	หน่วยงาน รับผิดชอบหลัก
				๒๕๖๖ (บาท)	๒๕๖๗ (บาท)	๒๕๖๘ (บาท)	๒๕๖๙ (บาท)	๒๕๗๐ (บาท)			
๒	โครงการป้องกัน การมีเพศสัมพันธ์ และการตั้งครรภ์ ก่อนวัยอันควร	๑. เพื่อลดอัตราการตั้งครรภ์ ก่อนวัยอันควร ๒. เพื่อให้กลุ่มเป้าหมาย มีความรู้ความเข้าใจและ สามารถป้องกันตนเอง จากการตั้งครรภ์ ก่อนวัยอันควรและ โรคติดต่อทางเพศสัมพันธ์	นักเรียนชั้นมัธยมต้น โรงเรียนในเขต อบต. ทุ่งหัวช้าง จำนวน ๖๐ คน	๑๐,๐๐๐ (บาท)	๑๐,๐๐๐ (บาท)	๑๐,๐๐๐ (บาท)	๑๐,๐๐๐ (บาท)	๑๐,๐๐๐ (บาท)	กลุ่มเป้าหมาย ร้อยละ ๘๐ มีความรู้ระดับ ดีมาก	๑. อัตราการตั้งครรภ์ ก่อนวัยอันควรลดลง ๒. กลุ่มเป้าหมาย มีความรู้ความเข้าใจ และสามารถป้องกัน ตนเองจากการตั้งครรภ์ ก่อนวัยอันควร	สำนักงาน ปลัด อบต.
๓	โครงการป้องกันและ ควบคุมโรคไข้เลือดออก	๑. เพื่อลดอัตราการป่วยด้วย โรคไข้เลือดออกในเขตพื้นที่ ๒. เพื่อกระตุ้นการมีส่วนร่วม ของชุมชนในระดับหมู่บ้าน ให้เกิดความเข้าใจและ ร่วมกันแก้ไขปัญหา โรคไข้เลือดออกในพื้นที่	ประชาชนในเขต รับผิดชอบของ อบต. ทุ่งหัวช้าง ๘ หมู่บ้าน	๕๐,๐๐๐ (บาท)	๕๐,๐๐๐ (บาท)	๕๐,๐๐๐ (บาท)	๕๐,๐๐๐ (บาท)	๕๐,๐๐๐ (บาท)	อัตราการเกิด โรคไข้เลือดออก ลดลง	๑. มีการควบคุมและ กำจัดแหล่งเพาะพันธุ์ ยุงลายอย่างต่อเนื่อง และครอบคลุมทุก หมู่บ้าน ๒. ลดอัตราป่วย/ อัตราตาย ด้วยโรค ไข้เลือดออก	สำนักงาน ปลัด อบต.

รายละเอียดโครงการพัฒนา
แผนพัฒนาท้องถิ่น (พ.ศ.๒๕๖๖ - ๒๕๗๐)
องค์การบริหารส่วนตำบลทุ่งหัวช้าง

ก.ยุทธศาสตร์จังหวัดที่ ๕ การพัฒนาสู่เมืองแห่งคุณภาพชีวิต (Quality of Life)
ข.ยุทธศาสตร์การพัฒนาขององค์กรปกครองส่วนท้องถิ่นในเขตจังหวัดที่ ๑ การพัฒนาและเพิ่มขีดความสามารถประชาชนบนรากฐานทุนทางวัฒนธรรมชุมชน
๑. ยุทธศาสตร์ การพัฒนาสังคมและความมั่นคงของมนุษย์
๑.๓ แผนงานสาธารณสุข

ที่	โครงการ	วัตถุประสงค์	เป้าหมาย (ผลผลิตของโครงการ)	งบประมาณ					ตัวชี้วัด (KPI)	ผลที่คาดว่าจะได้รับ	หน่วยงาน รับผิดชอบหลัก
				๒๕๖๖ (บาท)	๒๕๖๗ (บาท)	๒๕๖๘ (บาท)	๒๕๖๙ (บาท)	๒๕๗๐ (บาท)			
๔	โครงการป้องกันโรค และระงับโรคติดต่อ	๑.เพื่อให้เครือข่ายป้องกัน ควบคุมโรคติดต่อในชุมชน มีความรู้และมีศักยภาพ ในการเฝ้าระวัง ป้องกัน ควบคุมโรคติดต่อ แจงข่าว รายงานเหตุการณ์ที่ผิดปกติ ที่เกิดขึ้นในชุมชนได้อย่าง ถูกต้องและมีประสิทธิภาพ	ฝึกอบรม บุคลากร ด้านสาธารณสุข, ผู้นำชุมชน, และผู้ที่เกี่ยวข้อง จำนวน ๕๐ คน	๑๐,๐๐๐	๑๐,๐๐๐	๑๐,๐๐๐	๑๐,๐๐๐	๑๐,๐๐๐	๑.กลุ่มเป้าหมาย ร้อยละ ๘๐ มีความรู้ในระดับ ดีมาก ๒.มีการแลกเปลี่ยน เรียนรู้เรื่อง การดำเนินงาน เฝ้าระวังป้องกัน ควบคุมโรค เครือข่ายป้องกัน ควบคุมโรคติดต่อ	สำนักงาน รับผิดชอบหลัก	

รายละเอียดโครงการพัฒนา
แผนพัฒนาท้องถิ่น (พ.ศ.๒๕๖๖ - ๒๕๗๐)
องค์การบริหารส่วนตำบลทุ่งหัวช้าง

แบบ ผ.

- ก.ยุทธศาสตร์จังหวัดที่ ๕ การพัฒนาสู่เมืองแห่งคุณภาพชีวิต (Quality of Life)
ข.ยุทธศาสตร์การพัฒนาขององค์กรปกครองส่วนท้องถิ่นในเขตจังหวัดที่ ๑ การพัฒนาและเพิ่มขีดความสามารถประชาชนบนรากฐานทุนทางวัฒนธรรมชุมชน
๑. ยุทธศาสตร์ การพัฒนาสังคมและความมั่นคงของมนุษย์
๑.๓ แผนงานสาธารณสุข

ที่	โครงการ	วัตถุประสงค์	เป้าหมาย (ผลผลิตของโครงการ)	งบประมาณ					ตัวชี้วัด (KPI)	ผลที่คาดว่าจะได้รับ	หน่วยงาน รับผิดชอบหลัก
				๒๕๖๖ (บาท)	๒๕๖๗ (บาท)	๒๕๖๘ (บาท)	๒๕๖๙ (บาท)	๒๕๗๐ (บาท)			
		๒. เพื่อแลกเปลี่ยนเรียนรู้ การค้าเงินงานเฝ้าระวัง ป้องกันเฝ้าระวังป้องกัน โดยมีกลุ่มเป้าหมายได้แก่ ผู้นำชุมชนอาสาสมัคร สาธารณสุขประจำหมู่บ้าน ๓. อัตราการป่วยจากโรค ติดต่อลดลง							ในแง่รับผิดชอบ อบต. ทุ่งหัวช้าง จำนวน ๑ ครั้ง ๓. มีการจัด กิจกรรมรณรงค์ ประชาสัมพันธ์ การเฝ้าระวัง ควบคุมป้องกัน ระงับและแก้ไข ปัญหาโรคระบาด และโรคติดต่อ พื้นที่ อบต. ทุ่งหัวช้าง จำนวน ๔ ครั้ง		
รวมจำนวนโครงการแผนงานสาธารณสุข				๔	๔	๔	๔	๔			
รวมงบประมาณแผนงานสาธารณสุข				๑๒๐,๐๐๐	๑๒๐,๐๐๐	๑๒๐,๐๐๐	๑๒๐,๐๐๐	๑๒๐,๐๐๐	๔	๑๒๐,๐๐๐	

รายละเอียดโครงการพัฒนา

แบบ ผ.๐๒

แผนพัฒนาท้องถิ่น (พ.ศ.๒๕๖๖ - ๒๕๗๐)

องค์การบริหารส่วนตำบลทุ่งวังช้าง

ก.ยุทธศาสตร์จังหวัดที่ ๔ การพัฒนาสู่เมืองแห่งคุณภาพชีวิต (Quality of Life)
 ข.ยุทธศาสตร์การพัฒนาขององค์กรปกครองส่วนท้องถิ่นในเขตจังหวัดที่ ๑ การพัฒนาและเพิ่มขีดความสามารถประชาชนบนรากฐานทุนทางวัฒนธรรมชุมชน
 ๑. ยุทธศาสตร์ การพัฒนาสังคมและความมั่นคงของมนุษย์
 ๑.๔ แผนงานสังคมสงเคราะห์

ที่	โครงการ	วัตถุประสงค์	เป้าหมาย (ผลผลิตของโครงการ)	งบประมาณ					ตัวชี้วัด (KPI)	ผลที่คาดว่าจะ จะได้รับ	หน่วยงาน รับผิดชอบหลัก
				๒๕๖๖ (บาท)	๒๕๖๗ (บาท)	๒๕๖๘ (บาท)	๒๕๖๙ (บาท)	๒๕๗๐ (บาท)			
๑	โครงการสงเคราะห์ ประชาชน	๑.เพื่อช่วยเหลือและบรรเทา ความเดือดร้อนของประชาชน ๒.เพื่อพัฒนาคุณภาพชีวิต ของประชาชน	ผู้ประสบปัญหา ทางสังคม	๕๐,๐๐๐	๕๐,๐๐๐	๕๐,๐๐๐	๕๐,๐๐๐	๕๐,๐๐๐	จำนวนผู้ที่ได้รับ การช่วยเหลือ มีความเป็นอยู่ ที่ดีขึ้น	กลุ่มเป้าหมายที่ได้รับ ที่ได้รับการช่วยเหลือ มีความเป็นอยู่ที่ดีขึ้น	กอง สวัสดิการฯ
รวมจำนวนโครงการแผนงานสังคมสงเคราะห์				๑	๑	๑	๑	๑			
รวมงบประมาณแผนงานสังคมสงเคราะห์				๑๐,๐๐๐	๑๐,๐๐๐	๑๐,๐๐๐	๑๐,๐๐๐	๑๐,๐๐๐			

รายละเอียดโครงการพัฒนา
แผนพัฒนาท้องถิ่น (พ.ศ.๒๕๖๖ - ๒๕๗๐)
องค์การบริหารส่วนตำบลทุ่งหัวช้าง

ก.ยุทธศาสตร์จังหวัดที่ ๕ การพัฒนาสู่เมืองแห่งคุณภาพชีวิต (Quality of Life)
ข.ยุทธศาสตร์การพัฒนาขององค์กรปกครองส่วนท้องถิ่นในเขตจังหวัดที่ ๑ การพัฒนาและเพิ่มขีดความสามารถประชาชนบนรากฐานทุนทางวัฒนธรรมชุมชน
๑. ยุทธศาสตร์ การพัฒนาสังคมและความมั่นคงของมนุษย์
๑.๕ แผนงานสร้างความเข้มแข็งของชุมชน

ที่	โครงการ	วัตถุประสงค์	เป้าหมาย (ผลผลิตของโครงการ)	งบประมาณ				ตัวชี้วัด (KPI)	ผลที่คาดว่าจะได้รับ	หน่วยงาน รับผิดชอบหลัก
				๒๕๖๖ (บาท)	๒๕๖๗ (บาท)	๒๕๖๘ (บาท)	๒๕๖๙ (บาท)			
๑	โครงการส่งเสริม การรียูรู้การเมือง การปกครองในระบอบ ประชาธิปไตย	เพื่อให้ประชาชนมีความ รู้ความเข้าใจเกี่ยวกับ กฎหมายและส่งเสริม การปกครองในระบอบ ประชาธิปไตย	จัดอบรมให้ความรู้ แก่ประชาชน จำนวน ๕๐ คน	๑๐,๐๐๐	๑๐,๐๐๐	๑๐,๐๐๐	๑๐,๐๐๐	กลุ่มเป้าหมาย ร้อยละ ๘๐ มีความรู้ระดับ ดีมาก	ประชาชนมีความรู้ ความเข้าใจเกี่ยวกับ การเมืองการปกครอง ในระบอบประชาธิปไตย	สำนักปลัดฯ
๒	โครงการส่งเสริม ความรู้ด้านกฎหมาย และกระบวนการ ยุติธรรม	เพื่อสร้างความรู้ ความเข้าใจเกี่ยวกับ กฎหมายและกระบวนการ ยุติธรรม	จัดอบรมให้ความรู้ แก่ประชาชน จำนวน ๕๐ คน	๑๐,๐๐๐	๑๐,๐๐๐	๑๐,๐๐๐	๑๐,๐๐๐	กลุ่มเป้าหมาย ร้อยละ ๘๐ มีความรู้ระดับ ดีมาก	ประชาชนมีความรู้ ความเข้าใจเกี่ยวกับ กฎหมายและ กระบวนการยุติธรรม	สำนักปลัดฯ
๓	โครงการพัฒนาสตรี และเสริมสร้าง ความเข้มแข็งของครอบครัว	๑. เพื่อส่งเสริมความเข้มแข็ง ด้านจิตใจให้มีจิตสำนึกที่ดี ต่อสังคมและครอบครัว ๒. เพื่อส่งเสริมการมีส่วนร่วม รับผิดชอบมีจิตสำนึกใน บทบาทหน้าที่ของตนเอง และครอบครัว	จัดฝึกอบรมให้ ความรู้แก่กลุ่มสตรี และครอบครัว จำนวน ๕๐ คน	๒๐,๐๐๐	๒๐,๐๐๐	๒๐,๐๐๐	๒๐,๐๐๐	กลุ่มเป้าหมาย ร้อยละ ๘๐ มีความรู้ระดับ ดีมาก	ผู้เข้าร่วมอบรมมีความรู้ ความเข้าใจในการสร้าง ความเข้มแข็งให้ ครอบครัว	กอง สวัสดิการฯ

รายละเอียดโครงการพัฒนา
แผนพัฒนาท้องถิ่น (พ.ศ.๒๕๖๖ - ๒๕๗๐)
องค์การบริหารส่วนตำบลทุ่งหัวช้าง

- ก. ยุทธศาสตร์จังหวัดที่ ๕ การพัฒนาสู่เมืองแห่งคุณภาพชีวิต (Quality of Life)
 ข. ยุทธศาสตร์การพัฒนาขององค์กรปกครองส่วนท้องถิ่นในเขตจังหวัดที่ ๑ การพัฒนาและเพิ่มขีดความสามารถประชาชนบนรากฐานทุนทางวัฒนธรรมชุมชน
 ๑. ยุทธศาสตร์ การพัฒนาสังคมและความมั่นคงของมนุษย์
 ๑.๕ แผนงานสร้างความเข้มแข็งของชุมชน

ที่	โครงการ	วัตถุประสงค์	เป้าหมาย (ผลผลิตของโครงการ)	งบประมาณ				ตัวชี้วัด (KPI)	ผลที่คาดว่าจะได้รับ	หน่วยงาน รับผิดชอบหลัก	
				๒๕๖๖ (บาท)	๒๕๖๗ (บาท)	๒๕๖๘ (บาท)	๒๕๖๙ (บาท)				๒๕๗๐ (บาท)
๔	โครงการจัดประชุม ประชาคมท้องถิ่น	๑. เพื่อสร้างกระบวนการ มีส่วนร่วมของประชาชน ในการจัดทำแผนพัฒนา ท้องถิ่น ๒. เพื่อรับทราบปัญหา/ ความต้องการของประชาชน และนำมากำหนดเป็น แนวทางในการพัฒนา ท้องถิ่น	ประชาชน จำนวน ๗๐ คน	๓๐,๐๐๐	๓๐,๐๐๐	๓๐,๐๐๐	๓๐,๐๐๐	๓๐,๐๐๐	จำนวนผู้เข้าร่วม โครงการร้อยละ ๖๐ ของกลุ่ม เป้าหมาย	ประชาชนมีส่วนร่วม ในการพัฒนาท้องถิ่น	สำนักปลัดฯ
๕	โครงการป้องกันและ แก้ไขปัญหาเสพติด	เพื่อรณรงค์ป้องกันการ แพร่กระจายของยาเสพติด และกระตุ้นให้ประชาชน เกิดความตระหนักและ เข้ามามีส่วนร่วมในการ แก้ไขปัญหายาเสพติด	เด็ก/เยาวชน/ ประชาชน จำนวน ๕๐ คน	๑๐,๐๐๐	๑๐,๐๐๐	๑๐,๐๐๐	๑๐,๐๐๐	๑๐,๐๐๐	กลุ่มเป้าหมาย ร้อยละ ๘๐ มีความรู้ระดับ ดีมาก	เด็ก/เยาวชนและ ประชาชนได้เลิกโทษ ของยาเสพติดและ ปฏิบัติตัวได้ถูกต้อง	สำนักปลัดฯ

รายละเอียดโครงการพัฒนา
แผนพัฒนาท้องถิ่น (พ.ศ.๒๕๖๖ - ๒๕๗๐)
องค์การบริหารส่วนตำบลทุ่งหัวช้าง

ก.ยุทธศาสตร์จังหวัดที่ ๕ การพัฒนาสู่เมืองแห่งคุณภาพชีวิต (Quality of Life)
ข.ยุทธศาสตร์การพัฒนาขององค์กรปกครองส่วนท้องถิ่นในเขตจังหวัดที่ ๒ ด้านการพัฒนาภูมินิเวศวัฒนธรรม และอารยสถาปัตยกรรม
๒. ยุทธศาสตร์ การพัฒนาระบบโครงสร้างพื้นฐาน
๒.๒ แผนงานงานอุตสาหกรรมและการโยธา

ที่	โครงการ	วัตถุประสงค์	เป้าหมาย (ผลผลิตของโครงการ)	งบประมาณ					ตัวชี้วัด (KPI)	ผลที่คาดว่าจะได้รับ	หน่วยงาน รับผิดชอบหลัก
				๒๕๖๖ (บาท)	๒๕๖๗ (บาท)	๒๕๖๘ (บาท)	๒๕๖๙ (บาท)	๒๕๗๐ (บาท)			
๑	โครงการปรับปรุง ศูนย์พัฒนาเด็กเล็ก บ้านหัวขัว	เพื่อให้เด็กมีความปลอดภัย	-ปรับปรุงภูมิทัศน์ -ปรับปรุงสนามเด็กเล่น -ปรับปรุงลานกิจกรรม (ตามประมาณการ/ แบบแปลน อบต. ทุ่งหัวช้าง	๑๕๐,๐๐๐					ปริมาณงานที่ ก่อสร้างแล้วเสร็จ และได้มาตรฐาน	ศูนย์พัฒนาเด็กเล็ก มีความมั่นคง แข็งแรง เด็กมีความปลอดภัย	กองการศึกษา กองช่าง
๒	โครงการปรับปรุง ศูนย์พัฒนาเด็กเล็ก บ้านดอยงศ์	เพื่อให้เด็กมีความปลอดภัย	-ปรับปรุงภูมิทัศน์ -ปรับปรุงสนามเด็กเล่น -ปรับปรุงลานกิจกรรม (ตามประมาณการ/ แบบแปลน อบต. ทุ่งหัวช้าง	๑๕๐,๐๐๐					ปริมาณงานที่ ก่อสร้างแล้วเสร็จ และได้มาตรฐาน	ศูนย์พัฒนาเด็กเล็ก มีความมั่นคง แข็งแรง เด็กมีความปลอดภัย	กองการศึกษา กองช่าง

รายละเอียดโครงการพัฒนา
แผนพัฒนาท้องถิ่น (พ.ศ.๒๕๖๖ - ๒๕๗๐)
องค์การบริหารส่วนตำบลทุ่งหัวช้าง

ก.ยุทธศาสตร์จังหวัดที่ ๕ การพัฒนาสู่เมืองแห่งคุณภาพชีวิต (Quality of Life)
ข.ยุทธศาสตร์การพัฒนาขององค์กรปกครองส่วนท้องถิ่นในเขตจังหวัดที่ ๒ ด้านการพัฒนาภูมิวิเทศวัฒนธรรม และอารยสถาปัตยกรรม
๒. ยุทธศาสตร์ การพัฒนาระบบโครงสร้างพื้นฐาน
๒.๒ แผนงานอุตสาหกรรมและการโยธา

ที่	โครงการ	วัตถุประสงค์	เป้าหมาย (ผลผลิตของโครงการ)	งบประมาณ					ตัวชี้วัด (KPI)	ผลที่คาดว่าจะได้รับ	หน่วยงาน รับผิดชอบหลัก
				๒๕๖๖ (บาท)	๒๕๖๗ (บาท)	๒๕๖๘ (บาท)	๒๕๖๙ (บาท)	๒๕๗๐ (บาท)			
๓	โครงการปรับปรุง ศูนย์พัฒนาเด็กเล็ก บ้านสี่ชัย	เพื่อให้เด็กมีความปลอดภัย	-ปรับปรุงภูมิทัศน์ -ปรับปรุงสนามเด็กเล่น -ปรับปรุงลานกิจกรรม -ปรับปรุงอาคาร (ตามประมาณการ/ แบบแปลน อบต. ทุ่งหัวช้าง	๑๕๐,๐๐๐					ปริมาณงานที่ ก่อสร้างแล้วเสร็จ และได้มาตรฐาน	ศูนย์พัฒนาเด็กเล็ก มีความมั่นคง แข็งแรง เด็กมีความปลอดภัย	กองการศึกษา กองช่าง
๔	โครงการปรับปรุง ศูนย์พัฒนาเด็กเล็ก บ้านหนองผ่า	เพื่อให้เด็กมีความปลอดภัย	-ปรับปรุงภูมิทัศน์ -ปรับปรุงสนามเด็กเล่น -ปรับปรุงลานกิจกรรม -ปรับปรุงอาคาร (ตามประมาณการ/ แบบแปลน อบต. ทุ่งหัวช้าง	๑๕๐,๐๐๐					ปริมาณงานที่ ก่อสร้างแล้วเสร็จ และได้มาตรฐาน	ศูนย์พัฒนาเด็กเล็ก มีความมั่นคง แข็งแรง เด็กมีความปลอดภัย	กองการศึกษา กองช่าง

รายละเอียดโครงการพัฒนา
แผนพัฒนาท้องถิ่น (พ.ศ.๒๕๖๖ - ๒๕๗๐)
องค์การบริหารส่วนตำบลทุ่งสว่าง

ก.ยุทธศาสตร์จังหวัดที่ ๕ การพัฒนาสู่เมืองแห่งคุณภาพชีวิต (Quality of Life)
ข.ยุทธศาสตร์การพัฒนาขององค์กรปกครองส่วนท้องถิ่นในเขตจังหวัดที่ ๒ ด้านการพัฒนาภูมินิเวศวัฒนธรรม และอารยสถาปัตยกรรม
๒. ยุทธศาสตร์ การพัฒนาระบบโครงสร้างพื้นฐาน
๒.๒ แผนงานอุตสาหกรรมและการโยธา

ที่	โครงการ	วัตถุประสงค์	เป้าหมาย (ผลผลิตของโครงการ)	งบประมาณ				ตัวชี้วัด (KPI)	ผลที่คาดว่าจะได้รับ	หน่วยงาน รับผิดชอบหลัก	
				๒๕๖๖ (บาท)	๒๕๖๗ (บาท)	๒๕๖๘ (บาท)	๒๕๖๙ (บาท)				๒๕๗๐ (บาท)
๕	โครงการปรับปรุง ศูนย์พัฒนาเด็กเล็ก บ้านโป่งแดง	เพื่อให้เด็กมีความปลอดภัย	-ปรับปรุงภูมิทัศน์ -ปรับปรุงสนามเด็กเล่น -ปรับปรุงลานกิจกรรม -ปรับปรุงอาคาร (ตามประมาณการ/ แบบแปลน อบต. ทุ่งสว่าง)	๑๕๐,๐๐๐					ปริมาณงานที่ ก่อสร้างแล้วเสร็จ และได้มาตรฐาน	ศูนย์พัฒนาเด็กเล็ก มีความมั่นคง แข็งแรง เด็กมีความปลอดภัย	กองการศึกษา กองช่าง
๖	โครงการปรับปรุง ศูนย์พัฒนาเด็กเล็ก บ้านแม่ปิ่นแดง	เพื่อให้เด็กมีความปลอดภัย	-ปรับปรุงภูมิทัศน์ -ปรับปรุงสนามเด็กเล่น -ปรับปรุงลานกิจกรรม -ปรับปรุงอาคาร -วางท่อระบายน้ำ (ตามประมาณการ/ แบบแปลน อบต. ทุ่งสว่าง)	๓๐๐,๐๐๐					ปริมาณงานที่ ก่อสร้างแล้วเสร็จ และได้มาตรฐาน	ศูนย์พัฒนาเด็กเล็ก มีความมั่นคง แข็งแรง เด็กมีความปลอดภัย	กองการศึกษา กองช่าง

รายละเอียดโครงการพัฒนา
แผนพัฒนาท้องถิ่น (พ.ศ.๒๕๖๖ - ๒๕๗๐)
องค์การบริหารส่วนตำบลทุ่งหัวช้าง

- ก.ยุทธศาสตร์จังหวัดที่ ๔ การพัฒนาสู่เมืองแห่งคุณภาพชีวิต (Quality of Life)
ข.ยุทธศาสตร์การพัฒนาขององค์กรปกครองส่วนท้องถิ่นในเขตจังหวัดที่ ๒ ด้านการพัฒนาภูมินิเวศวัฒนธรรม และอารยสถาปัตยกรรม
๒. ยุทธศาสตร์ การพัฒนาระบบโครงสร้างพื้นฐาน
๒.๒ แผนงานอุตสาหกรรมและการโยธา

ที่	โครงการ	วัตถุประสงค์	เป้าหมาย (ผลผลิตของโครงการ)	งบประมาณ					ตัวชี้วัด (KPI)	ผลที่คาดว่าจะได้รับ	หน่วยงาน รับผิดชอบหลัก
				๒๕๖๖ (บาท)	๒๕๖๗ (บาท)	๒๕๖๘ (บาท)	๒๕๖๙ (บาท)	๒๕๗๐ (บาท)			
๗	โครงการก่อสร้างถนนคอนกรีตเสริมเหล็กซอยบ้านนายผัดเมืองมอยทา หมู่ที่ ๑๑ บ้านสันดอนมูล	เพื่อให้ประชาชนสัญจรได้อย่างสะดวกและปลอดภัย	ก่อสร้างถนนคอนกรีตเสริมเหล็ก กว้าง ๓ เมตร ยาว ๕๒ เมตร หนา ๐.๑๕ เมตร หรือมีพื้นที่ไม่น้อยกว่า ๑๕๖ ตารางเมตร	๑๐๐,๐๐๐					ปริมาณงานที่ก่อสร้างแล้วเสร็จและได้มาตรฐาน	การสัญจรสะดวกและปลอดภัย	กองช่าง
๘	โครงการก่อสร้างถนนคอนกรีตเสริมเหล็กสายกลางบ้านเริ่มจากหัวบ้าน หมู่ที่ ๖ บ้านแม่ปึงแดง	เพื่อให้ประชาชนสัญจรได้อย่างสะดวกและปลอดภัย	ก่อสร้างถนนคอนกรีตเสริมเหล็ก กว้าง ๔ เมตร ยาว ๗๓.๕๐ เมตร หนา ๐.๑๕ เมตร หรือมีพื้นที่ไม่น้อยกว่า ๒๙๔ ตารางเมตร	๒๐๐,๐๐๐					ปริมาณงานที่ก่อสร้างแล้วเสร็จและได้มาตรฐาน	การสัญจรสะดวกและปลอดภัย	กองช่าง

รายละเอียดโครงการพัฒนา
แผนพัฒนาท้องถิ่น (พ.ศ.๒๕๖๖ - ๒๕๗๐)
องค์การบริหารส่วนตำบลทุ่งหัวช้าง

ก.ยุทธศาสตร์จังหวัดที่ ๕ การพัฒนาสู่เมืองแห่งคุณภาพชีวิต (Quality of Life)
ข.ยุทธศาสตร์การพัฒนาขององค์กรปกครองส่วนท้องถิ่นในเขตจังหวัดที่ ๒ ด้านการพัฒนาภูมิวิเวศวัฒนธรรม และอารยสถาปัตยกรรม
๒. ยุทธศาสตร์ การพัฒนาระบบโครงสร้างพื้นฐาน
๒.๒ แผนงานอุตสาหกรรมและการโยธา

ที่	โครงการ	วัตถุประสงค์	เป้าหมาย (ผลผลิตของโครงการ)	งบประมาณ				ตัวชี้วัด (KPI)	ผลที่คาดว่าจะ จะได้รับ	หน่วยงาน รับผิดชอบหลัก	
				๒๕๖๖ (บาท)	๒๕๖๗ (บาท)	๒๕๖๘ (บาท)	๒๕๖๙ (บาท)				๒๕๗๐ (บาท)
๙	โครงการก่อสร้าง อสังหาริมทรัพย์	เพื่อให้มีพื้นที่หรือทำ กิจกรรม	ก่อสร้างอสังหาริมทรัพย์ สนามกีฬาโดยวงค์ หมู่ที่ ๑๒ จำนวน ๑๐ ตัว ขนาดกว้าง ๒ เมตร ยาว ๒ เมตร สูง ๒ เมตร	๗๖,๐๐๐					ปริมาณงานที่ ก่อสร้างแล้วเสร็จ และได้มาตรฐาน	มีอสังหาริมทรัพย์ ที่เพียงพอและใช้ทำ กิจกรรมอื่นได้	กองช่าง
๑๐	โครงการจัดหา ถังกรองน้ำประจำ หมู่บ้าน หมู่ที่ ๑๑ บ้านสันดอนมูล	เพื่อให้มีพื้นที่สะอาด ในการอุปโภค-บริโภค อย่างเพียงพอ	จัดหาถังกรองน้ำ จำนวน ๑ ถัง	๑๒๐,๐๐๐					ปริมาณงานที่ ก่อสร้างแล้วเสร็จ และได้มาตรฐาน	ประชาชนมีน้ำ สะอาด ใช้ในการ อุปโภค-บริโภค เพียงพอ	กองช่าง
๑๑	โครงการก่อสร้างถนน คอนกรีตเสริมเหล็ก ซอยบ้านนายลอยพอ หัวยาว หมู่ที่ ๕ บ้านโป่งแดง	เพื่อให้ประชาชนสัญจรได้ อย่างสะดวกและปลอดภัย	ก่อสร้างถนนคอนกรีต เสริมเหล็ก กว้าง ๓ เมตร ยาว ๒๐๐ เมตร หนา ๐.๑๕ เมตร หรือมีพื้นที่ไม่น้อยกว่า ๖๐๐ ตารางเมตร	๒๐๐,๐๐๐					ปริมาณงานที่ ก่อสร้างแล้วเสร็จ และได้มาตรฐาน	การสัญจรสะดวกและ ปลอดภัย	กองช่าง

รายละเอียดโครงการพัฒนา
แผนพัฒนาท้องถิ่น (พ.ศ.๒๕๖๖ - ๒๕๗๐)
องค์การบริหารส่วนตำบลทุ่งหัวช้าง

ก.ยุทธศาสตร์จังหวัดที่ ๕ การพัฒนาสู่เมืองแห่งคุณภาพชีวิต (Quality of Life)
ข.ยุทธศาสตร์การพัฒนาขององค์กรปกครองส่วนท้องถิ่นในเขตจังหวัดที่ ๒ ด้านการพัฒนาภูมิบริเวณวัฒนธรรม และอารยสถาปัตยกรรม
๒. ยุทธศาสตร์ การพัฒนาระบบโครงสร้างพื้นฐาน
๒.๒ แผนงานอุตสาหกรรมและการโยธา

ที่	โครงการ	วัตถุประสงค์	เป้าหมาย (ผลผลิตของโครงการ)	งบประมาณ				ตัวชี้วัด (KPI)	ผลที่คาดว่าจะได้รับ	หน่วยงาน รับผิดชอบหลัก
				๒๕๖๖ (บาท)	๒๕๖๗ (บาท)	๒๕๖๘ (บาท)	๒๕๖๙ (บาท)			
๑๒	โครงการก่อสร้างถนนคอนกรีตเสริมเหล็ก ซอยบ้านนายสมดา คำอ่อน หมู่ที่ ๙ บ้านตง	เพื่อให้ประชาชนสัญจรได้อย่างสะดวกและปลอดภัย	ก่อสร้างถนนคอนกรีตเสริมเหล็ก กว้าง ๓ เมตร ยาว ๔๘ เมตร หน้า ๐.๑๕ เมตร หรือมีพื้นที่ไม่น้อยกว่า ๑๔๔ ตารางเมตร	๑๐๐,๐๐๐					ปริมาณงานที่ก่อสร้างแล้วเสร็จและได้มาตรฐาน	กองช่าง
๑๓	โครงการก่อสร้างถนนคอนกรีตเสริมเหล็ก สายบ้านนายดูปูด ใจแก้ว หมู่ที่ ๑๑ บ้านสันดอนมูล	เพื่อให้ประชาชนสัญจรได้อย่างสะดวกและปลอดภัย	ก่อสร้างถนนคอนกรีตเสริมเหล็ก กว้าง ๔ เมตร ยาว ๒๐๐ เมตร หน้า ๐.๑๕ เมตร หรือมีพื้นที่ไม่น้อยกว่า ๘๐๐ ตารางเมตร	๔๖๐,๐๐๐					ปริมาณงานที่ก่อสร้างแล้วเสร็จและได้มาตรฐาน	กองช่าง

รายละเอียดโครงการพัฒนา
แผนพัฒนาท้องถิ่น (พ.ศ.๒๕๖๖ - ๒๕๗๐)
องค์การบริหารส่วนตำบลทุ่งหัวช้าง

ก.ยุทธศาสตร์จังหวัดที่ ๕ การพัฒนาสู่เมืองแห่งคุณภาพชีวิต (Quality of Life)
ข.ยุทธศาสตร์การพัฒนาขององค์กรปกครองส่วนท้องถิ่นในเขตจังหวัดที่ ๒ ด้านการพัฒนาภูมิวิเวศวัฒนธรรม และอารยสถาปัตยกรรม
๒. ยุทธศาสตร์ การพัฒนาระบบโครงสร้างพื้นฐาน
๒.๒ แผนงานอุตสาหกรรมและการโยธา

ที่	โครงการ	วัตถุประสงค์	เป้าหมาย (ผลผลิตของโครงการ)	งบประมาณ				ตัวชี้วัด (KPI)	ผลที่คาดว่าจะได้รับ	หน่วยงาน รับผิดชอบหลัก	
				๒๕๖๖ (บาท)	๒๕๖๗ (บาท)	๒๕๖๘ (บาท)	๒๕๖๙ (บาท)				๒๕๗๐ (บาท)
๑๔	โครงการก่อสร้างศาลา อเนกประสงค์ ประจำ สถาบันสนธิชัย หมู่ที่ ๗ บ้านสี่ชัย	เพื่อใช้เป็นสถานที่ประกอบ พิธีกรรมต่างๆ ในสถาน หมู่บ้าน	ก่อสร้างศาลาอเนก ประสงค์ประจำสถานี ขนาดกว้าง ๔ เมตร ยาว ๖ เมตร	๑๘๐,๐๐๐					ปริมาณงานที่ ก่อสร้างแล้วเสร็จ และได้มาตรฐาน ของหมู่บ้าน	มีสถานที่พักและประกอบ พิธีกรรมต่างๆในสถาน ของหมู่บ้าน	กองช่าง
๑๕	โครงการชุดเจาะ บ่อบาดล หมู่ที่ ๕ บ้านโป่งแดง	เพื่อให้ประชาชนมีน้ำใช้ อุปโภค-บริโภค เพียงพอ ตลอดปี	ชุดเจาะบ่อบาดล หมู่ที่ ๕ บ้านโป่งแดง จำนวน ๑ บ่อ ขนาด เส้นผ่าศูนย์กลาง ๔ นิ้ว ลึก ๔๓-๑๐๐ เมตร	๒๔๕,๐๐๐					ปริมาณงานที่ ก่อสร้างแล้วเสร็จ และได้มาตรฐาน	ประชาชนมีน้ำใช้ อุปโภค-บริโภค เพียงพอ	กองช่าง

รายละเอียดโครงการพัฒนา
แผนพัฒนาท้องถิ่น (พ.ศ.๒๕๖๖ - ๒๕๗๐)
องค์การบริหารส่วนตำบลทุ่งหัวช้าง

ก.ยุทธศาสตร์จังหวัดที่ ๔ การพัฒนาสู่เมืองแห่งคุณภาพชีวิต (Quality of Life)
ข.ยุทธศาสตร์การพัฒนาขององค์กรปกครองส่วนท้องถิ่นในเขตจังหวัดที่ ๒ ด้านการพัฒนาภูมินิเวศวัฒนธรรม และอารยสถาปัตยกรรม
๒. ยุทธศาสตร์ การพัฒนาระบบโครงสร้างพื้นฐาน
๒.๒ แผนงานอุตสาหกรรมและการโยธา

ที่	โครงการ	วัตถุประสงค์	เป้าหมาย (ผลผลิตของโครงการ)	งบประมาณ					ตัวชี้วัด (KPI)	ผลที่คาดว่าจะได้รับ	หน่วยงาน รับผิดชอบหลัก
				๒๕๖๖ (บาท)	๒๕๖๗ (บาท)	๒๕๖๘ (บาท)	๒๕๖๙ (บาท)	๒๕๗๐ (บาท)			
๑๖	โครงการก่อสร้างถนนคอนกรีตเสริมเหล็กสายทุ่งหนองบัว ถพ.ถ.๔๑๐๓๒ หมู่ที่ ๕ บ้านโป่งแดง	เพื่อให้ประชาชนสัญจรได้อย่างสะดวกและปลอดภัย	ก่อสร้างถนนคอนกรีตเสริมเหล็ก กว้าง ๔ เมตร ยาว ๒๐๐ เมตร หน้า ๐.๑๕ เมตร หรือมีพื้นที่ไม่น้อยกว่า ๕๐๐ ตารางเมตร			๒๐๐,๐๐๐			ปริมาณงานที่ก่อสร้างแล้วเสร็จและได้มาตรฐาน	การสัญจรสะดวกและปลอดภัย	กองช่าง
๑๗	โครงการก่อสร้างถนนคอนกรีตเสริมเหล็กสายบ้านนาย สีธรรมจันทร์ค่า หมู่ที่ ๔ บ้านหัวบัว	เพื่อให้ประชาชนสัญจรได้อย่างสะดวกและปลอดภัย	ก่อสร้างถนนคอนกรีตเสริมเหล็ก กว้าง ๓ เมตร ยาว ๕๐ เมตร หน้า ๐.๑๕ เมตร หรือมีพื้นที่ไม่น้อยกว่า ๑๕๐ ตารางเมตร					๑๐๐,๐๐๐	ปริมาณงานที่ก่อสร้างแล้วเสร็จและได้มาตรฐาน	การสัญจรสะดวกและปลอดภัย	กองช่าง

รายละเอียดโครงการพัฒนา
แผนพัฒนาท้องถิ่น (พ.ศ.๒๕๖๖ - ๒๕๗๐)
องค์การบริหารส่วนตำบลทุ่งหัวช้าง

- ก.ยุทธศาสตร์จังหวัดที่ ๕ การพัฒนาสู่เมืองแห่งคุณภาพชีวิต (Quality of Life)
- ข.ยุทธศาสตร์การพัฒนาขององค์กรปกครองส่วนท้องถิ่นในเขตจังหวัดที่ ๒ ด้านการพัฒนาภูมิวิเวศวัฒนธรรม และอารยสถาปัตยกรรม
- ๒. ยุทธศาสตร์ การพัฒนาระบบโครงสร้างพื้นฐาน
- ๒.๒ แผนงานอุตสาหกรรมและการโยธา

ที่	โครงการ	วัตถุประสงค์	เป้าหมาย (ผลผลิตของโครงการ)	งบประมาณ					ตัวชี้วัด (KPI)	ผลที่คาดว่าจะได้รับ	หน่วยงาน รับผิดชอบหลัก
				๒๕๖๖ (บาท)	๒๕๖๗ (บาท)	๒๕๖๘ (บาท)	๒๕๖๙ (บาท)	๒๕๗๐ (บาท)			
๑๘	โครงการก่อสร้าง แฉ่งกันสนาม	เพื่อใช้กันกีดขวางการ วิ่งรถเล่นจากการเล่นกีฬา หรืออุปกรณ์กีฬา	ก่อสร้างแฉ่งกันสนาม กีฬาตอวงค์ หมู่ที่ ๑๒ ขนาดยาว ๗๕ เมตร สูง ๔ เมตร			๓๔๕,๐๐๐			ปริมาณงานที่ ก่อสร้างแล้วเสร็จ และได้มาตรฐาน	มีแฉ่งกันสนาม ที่ใช้กันการ วิ่งรถเล่นของ อุปกรณ์กีฬา	กองช่าง
๑๙	โครงการก่อสร้าง ฝาย คสล.ทางเข้าอ่าง เก็บน้ำแม่ป็นแดง หมู่ที่ ๖ บ้านแม่ป็นแดง	เพื่อให้ประชาชนมีน้ำใช้ เพียงพอในการทำเกษตร	ก่อสร้างฝาย คสล. ขนาดกว้าง ๒ เมตร ลึก ๑.๕ เมตร ยาว ๑๕ เมตร				๓๐๐,๐๐๐		ปริมาณงานที่ ก่อสร้างแล้วเสร็จ และได้มาตรฐาน	ประชาชนมีน้ำใช้ ในการทำเกษตรอย่าง เพียงพอ	กองช่าง
๒๐	โครงการก่อสร้างถนน คอนกรีตเสริมเหล็ก ขอยบ้านนายปู้ด้อย เงินคำสิงห์ หมู่ที่ ๕ บ้านโป่งแดง	เพื่อให้ประชาชนสัญจรได้ อย่างสะดวกและปลอดภัย	ก่อสร้างถนนคอนกรีต เสริมเหล็ก กว้าง ๔ เมตร ยาว ๒๐๐ เมตร หนา ๐.๑๕ เมตร หรือมีพื้นที่ไม่น้อยกว่า ๘๐๐ ตารางเมตร				๔๖๐,๐๐๐		ปริมาณงานที่ ก่อสร้างแล้วเสร็จ และได้มาตรฐาน	การสัญจรสะดวกและ ปลอดภัย	กองช่าง

รายละเอียดโครงการพัฒนา
แผนพัฒนาท้องถิ่น (พ.ศ.๒๕๖๖ - ๒๕๗๐)
องค์การบริหารส่วนตำบลทุ่งหัวช้าง

ก.ยุทธศาสตร์จังหวัดที่ ๔ การพัฒนาสู่เมืองแห่งคุณภาพชีวิต (Quality of Life)
ข.ยุทธศาสตร์การพัฒนาขององค์กรปกครองส่วนท้องถิ่นในเขตจังหวัดที่ ๒ ด้านการพัฒนาภูมินวัตกรรม และอารยสถาปัตยกรรม
๒. ยุทธศาสตร์ การพัฒนาระบบโครงสร้างพื้นฐาน
๒.๒ แผนงานอุตสาหกรรมและการโยธา

ที่	โครงการ	วัตถุประสงค์	เป้าหมาย (ผลผลิตของโครงการ)	งบประมาณ					ตัวชี้วัด (KPI)	ผลที่คาดว่าจะได้รับ	หน่วยงาน รับผิดชอบหลัก
				๒๕๖๖ (บาท)	๒๕๖๗ (บาท)	๒๕๖๘ (บาท)	๒๕๖๙ (บาท)	๒๕๗๐ (บาท)			
๒๑	โครงการก่อสร้างถนนคอนกรีตเสริมเหล็ก ขยาย ๑ บ้านนางตา ไปริ้ว ถึงบ้าน นายเสถียรย์ ค่าแบ่ง หมู่ที่ ๙ บ้านดง	เพื่อให้ประชาชนสัญจรได้อย่างสะดวกและปลอดภัย	ก่อสร้างถนนคอนกรีตเสริมเหล็ก กว้าง ๔ เมตร ยาว ๒๐๐ เมตร หน้า ๐.๑๕ เมตร หรือมีพื้นที่ไม่น้อยกว่า ๘๐๐ ตารางเมตร				๕๖๐,๐๐๐		ปริมาณงานที่ก่อสร้างแล้วเสร็จ และได้มาตรฐาน	การสัญจรสะดวกและปลอดภัย	กองช่าง
๒๒	โครงการก่อสร้างถนนคอนกรีตเสริมเหล็ก สายบ้านนายมาเสาร์ สู่ตำ หมู่ที่ ๑๐ บ้านหนองผ่า	เพื่อให้ประชาชนสัญจรได้อย่างสะดวกและปลอดภัย	ก่อสร้างถนนคอนกรีตเสริมเหล็ก กว้าง ๔ เมตร ยาว ๒๐๐ เมตร หน้า ๐.๑๕ เมตร หรือมีพื้นที่ไม่น้อยกว่า ๘๐๐ ตารางเมตร				๕๖๐,๐๐๐		ปริมาณงานที่ก่อสร้างแล้วเสร็จ และได้มาตรฐาน	การสัญจรสะดวกและปลอดภัย	กองช่าง

รายละเอียดโครงการพัฒนา
แผนพัฒนาท้องถิ่น (พ.ศ.๒๕๖๖ - ๒๕๗๐)
องค์การบริหารส่วนตำบลทุ่งหัวช้าง

ก. ยุทธศาสตร์จังหวัดที่ ๕ การพัฒนาสู่เมืองแห่งคุณภาพชีวิต (Quality of Life)
ข. ยุทธศาสตร์การพัฒนาขององค์กรปกครองส่วนท้องถิ่นในเขตจังหวัดที่ ๒ ด้านการพัฒนาภูมิวินาศวัฒนธรรม และอารยสถาปัตยกรรม
๒. ยุทธศาสตร์ การพัฒนาระบบโครงสร้างพื้นฐาน
๒.๒ แผนงานอุตสาหกรรมและการโยธา

ที่	โครงการ	วัตถุประสงค์	เป้าหมาย (ผลผลิตของโครงการ)	งบประมาณ					ตัวชี้วัด (KPI)	ผลที่คาดว่าจะ จะได้รับ	หน่วยงาน รับผิดชอบหลัก
				๒๕๖๖ (บาท)	๒๕๖๗ (บาท)	๒๕๖๘ (บาท)	๒๕๖๙ (บาท)	๒๕๗๐ (บาท)			
๒๓	โครงการก่อสร้างถนนคอนกรีตเสริมเหล็กสายบ้านนายกองจันทร์คำ หมู่ที่ ๑๑ บ้านสันดอนมูล	เพื่อให้ประชาชนสัญจรได้อย่างสะดวกและปลอดภัย	ก่อสร้างถนนคอนกรีตเสริมเหล็ก กว้าง ๔ เมตร ยาว ๑๕๐ เมตร หน้า ๐.๑๕ เมตร หรือมีพื้นที่ไม่น้อยกว่า ๖๐๐ ตารางเมตร				๒๕๖,๐๐๐ (บาท)		ปริมาณงานที่ก่อสร้างแล้วเสร็จและได้มาตรฐาน	การสำรวจสะดวกและปลอดภัย	กองช่าง
๒๔	โครงการก่อสร้างถนนคอนกรีตเสริมเหล็กสายบ้านนายกองจันทร์คำ หมู่ที่ ๙ บ้านดง	เพื่อให้ประชาชนสัญจรได้อย่างสะดวกและปลอดภัย	ก่อสร้างถนนคอนกรีตเสริมเหล็ก กว้าง ๓ เมตร ยาว ๔๔ เมตร หน้า ๐.๑๕ เมตร หรือมีพื้นที่ไม่น้อยกว่า ๑๓๒ ตารางเมตร				๑๐๐,๐๐๐ (บาท)		ปริมาณงานที่ก่อสร้างแล้วเสร็จและได้มาตรฐาน	การสำรวจสะดวกและปลอดภัย	กองช่าง

รายละเอียดโครงการพัฒนา
แผนพัฒนาท้องถิ่น (พ.ศ.๒๕๖๖ - ๒๕๗๐)
องค์การบริหารส่วนตำบลทุ่งหัวช้าง

ก. ยุทธศาสตร์จังหวัดที่ ๕ การพัฒนาสู่เมืองแห่งคุณภาพชีวิต (Quality of Life)
ข. ยุทธศาสตร์การพัฒนาขององค์กรปกครองส่วนท้องถิ่นในเขตจังหวัดที่ ๒ ด้านการพัฒนาภูมิวิเวศวัฒนธรรม และอารยสถาปัตยกรรม
๒. ยุทธศาสตร์ การพัฒนาระบบโครงสร้างพื้นฐาน
๒.๒ แผนงานอุตสาหกรรมและการโยธา

ที่	โครงการ	วัตถุประสงค์	เป้าหมาย (ผลผลิตของโครงการ)	งบประมาณ					ตัวชี้วัด (KPI)	ผลที่คาดว่าจะ จะได้รับ	หน่วยงาน รับผิดชอบหลัก
				๒๕๖๖ (บาท)	๒๕๖๗ (บาท)	๒๕๖๘ (บาท)	๒๕๖๙ (บาท)	๒๕๗๐ (บาท)			
๒๕	โครงการขุดเจาะบ่อบาดาล หมู่ที่ ๖ บ้านแม่เป็นแดง	เพื่อให้ประชาชนมีน้ำใช้อุปโภค-บริโภค เพียงพอตลอดปี	ขุดเจาะบ่อบาดาล หมู่ที่ ๖ บ้านแม่เป็นแดง จำนวน ๑ บ่อ ขนาดเส้นผ่าศูนย์กลาง ๔ นิ้ว ลึก ๔๓-๑๐๐ เมตร				๒๕๖๙ (บาท)	๒๕๗๐ (บาท)	ปริมาณงานที่ก่อสร้างแล้วเสร็จ และได้มาตรฐาน	ประชาชนมีน้ำใช้อุปโภค-บริโภค เพียงพอ	กองช่าง
๒๖	โครงการก่อสร้างถนนคอนกรีตเสริมเหล็ก ขอบบ้านนางสนีย์ ปัญญาแดง หมู่ที่ ๖ บ้านแม่เป็นแดง	เพื่อให้ประชาชนสัญจรได้ ปลอดภัยและปลอดภัย	ก่อสร้างถนนคอนกรีตเสริมเหล็ก กว้าง ๔ เมตร ยาว ๑๐๐ เมตร หน้า ๐.๑๕ เมตร หรือมีพื้นที่ไม่น้อยกว่า ๔๐๐ ตารางเมตร				๒๓๐,๐๐๐		ปริมาณงานที่ก่อสร้างแล้วเสร็จ และได้มาตรฐาน	การสัญจรสะดวกและปลอดภัย	กองช่าง

รายละเอียดโครงการพัฒนา

แผนพัฒนาท้องถิ่น (พ.ศ.๒๕๖๖ - ๒๕๗๐)

องค์การบริหารส่วนตำบลทุ่งหัวช้าง

แบบ ผ.๐๒

- ก.ยุทธศาสตร์จังหวัดที่ ๕ การพัฒนาสู่เมืองแห่งคุณภาพชีวิต (Quality of Life)
 ข.ยุทธศาสตร์การพัฒนาขององค์กรปกครองส่วนท้องถิ่นในเขตจังหวัดที่ ๒ ด้านการพัฒนาภูมิวินิเวศวัฒนธรรม และอารยสถาปัตยกรรม
 ๒. ยุทธศาสตร์ การพัฒนาระบบโครงสร้างพื้นฐาน
 ๒.๒ แผนงานอุตสาหกรรมและการโยธา

ที่	โครงการ	วัตถุประสงค์	เป้าหมาย (ผลผลิตของโครงการ)	งบประมาณ					ตัวชี้วัด (KPI)	ผลที่คาดว่าจะ จะได้รับ	หน่วยงาน รับผิดชอบหลัก
				๒๕๖๖ (บาท)	๒๕๖๗ (บาท)	๒๕๖๘ (บาท)	๒๕๖๙ (บาท)	๒๕๗๐ (บาท)			
๒๗	โครงการก่อสร้างถนนคอนกรีตเสริมเหล็ก สายบ้านนายสวน จุฑา หมู่ที่ ๖ บ้านแม่เป็นแดง	เพื่อให้ประชาชนสัญจรได้อย่างสะดวกและปลอดภัย	ก่อสร้างถนนคอนกรีตเสริมเหล็ก กว้าง ๔ เมตร ยาว ๕๐ เมตร หนา ๐.๑๕ เมตร หรือมีพื้นที่ไม่น้อยกว่า ๒๐๐ ตารางเมตร					๑๐๐,๐๐๐	ปริมาณงานที่ก่อสร้างแล้วเสร็จ และได้มาตรฐาน	การสัญจรสะดวกและปลอดภัย	กองช่าง
๒๘	โครงการก่อสร้างถนนคอนกรีตเสริมเหล็ก สายบ้านนายเสถียรตีบ ค้าแดง หมู่ที่ ๔ บ้านหัวขัว	เพื่อให้ประชาชนสัญจรได้อย่างสะดวกและปลอดภัย	ก่อสร้างถนนคอนกรีตเสริมเหล็ก กว้าง ๓ เมตร ยาว ๑๐๐ เมตร หนา ๐.๑๕ เมตร หรือมีพื้นที่ไม่น้อยกว่า ๓๐๐ ตารางเมตร					๒๐๐,๐๐๐	ปริมาณงานที่ก่อสร้างแล้วเสร็จ และได้มาตรฐาน	การสัญจรสะดวกและปลอดภัย	กองช่าง

รายละเอียดโครงการพัฒนา
แผนพัฒนาท้องถิ่น (พ.ศ.๒๕๖๖ - ๒๕๗๐)
องค์การบริหารส่วนตำบลทุ่งหัวช้าง

- ก. ยุทธศาสตร์จังหวัดที่ ๕ การพัฒนาสู่เมืองแห่งคุณภาพชีวิต (Quality of Life)
ข. ยุทธศาสตร์การพัฒนาขององค์กรปกครองส่วนท้องถิ่นในเขตจังหวัดที่ ๒ ด้านการพัฒนาภูมินิเวศวัฒนธรรม และอารยสถาปัตยกรรม
๒. ยุทธศาสตร์ การพัฒนาระบบโครงสร้างพื้นฐาน
๒.๒ แผนงานอุตสาหกรรมและการโยธา

ที่	โครงการ	วัตถุประสงค์	เป้าหมาย (ผลผลิตของโครงการ)	งบประมาณ					ตัวชี้วัด (KPI)	ผลที่คาดว่าจะได้รับ	หน่วยงาน รับผิดชอบหลัก
				๒๕๖๖ (บาท)	๒๕๖๗ (บาท)	๒๕๖๘ (บาท)	๒๕๖๙ (บาท)	๒๕๗๐ (บาท)			
๒๙	โครงการก่อสร้างถนนคอนกรีตเสริมเหล็กสายบ้านนายอินเรือนสุดำ หมู่ที่ ๑๐ บ้านหนองผำ	เพื่อให้ประชาชนสัญจรได้อย่างสะดวกและปลอดภัย	ก่อสร้างถนนคอนกรีตเสริมเหล็ก กว้าง ๓ เมตร ยาว ๕๐ เมตร หนา ๐.๑๕ เมตร หรือพื้นที่ไม่น้อยกว่า ๑๕๐ ตารางเมตร					๑๐๐,๐๐๐	ปริมาณงานที่ก่อสร้างแล้วเสร็จและได้มาตรฐาน	การสัญจรสะดวกและปลอดภัย	กองช่าง
รวมจำนวนโครงการแผนงานอุตสาหกรรมและการโยธา				๑๐	๕	๒	๙	๓			
รวมงบประมาณแผนงานอุตสาหกรรมและการโยธา				๑,๕๔๖,๐๐๐	๑,๑๘๕,๐๐๐	๕๔๕,๐๐๐	๒,๕๙๕,๐๐๐	๔๐๐,๐๐๐			
รวมจำนวนโครงการยุทธศาสตร์ที่ ๒				๑๐	๕	๒	๙	๓			
รวมงบประมาณยุทธศาสตร์ที่ ๒				๑,๕๔๖,๐๐๐	๑,๑๘๕,๐๐๐	๕๔๕,๐๐๐	๒,๕๙๕,๐๐๐	๔๕๐,๐๐๐			

รายละเอียดโครงการพัฒนา

แผนพัฒนาท้องถิ่น (พ.ศ.๒๕๖๖ - ๒๕๗๐)

องค์การบริหารส่วนตำบลทุ่งหัวช้าง

ก. ยุทธศาสตร์จังหวัดที่ ๒ เมืองที่ถนัดนวัตกรรมสร้างสรรค์ (Creative Craft Innopolis), ยุทธศาสตร์สีเขียว (Green Agriculture),

ยุทธศาสตร์จังหวัดที่ ๔ เมืองจุดหมายปลายทางการท่องเที่ยวเชิงประสบการณ์วัฒนธรรม

ข. ยุทธศาสตร์การพัฒนาขององค์กรปกครองส่วนท้องถิ่นในเขตจังหวัดที่ ๓ ด้านการพัฒนาเมืองวัฒนธรรมสู่เศรษฐกิจชุมชนสร้างสรรค์

๓. ยุทธศาสตร์ การส่งเสริมพัฒนาเศรษฐกิจ การเกษตร และการท่องเที่ยว

๓.๑ แผนงานสร้างความเข้มแข็งของชุมชน

ที่	โครงการ	วัตถุประสงค์	เป้าหมาย (ผลผลิตของโครงการ)	งบประมาณ				ตัวชี้วัด (KPI)	ผลที่คาดว่าจะได้รับ	หน่วยงาน รับผิดชอบหลัก
				๒๕๖๖ (บาท)	๒๕๖๗ (บาท)	๒๕๖๘ (บาท)	๒๕๗๐ (บาท)			
๑	โครงการส่งเสริม กลุ่มอาชีพ	เพื่อส่งเสริมและพัฒนา อาชีพแก่ประชาชน	กลุ่มอาชีพต่างๆ ในเขต อบต. ทุ่งหัวช้าง	๑๐๐,๐๐๐	๑๐๐,๐๐๐	๑๐๐,๐๐๐	๑๐๐,๐๐๐	จำนวนกลุ่มอาชีพ ที่ได้ดำเนินการ ไม่น้อยกว่า ๕ กลุ่ม/ปี	กลุ่มอาชีพมีความ เข้มแข็งและมี มีรายได้เสริม	กอง สวัสดิการฯ
รวมจำนวนโครงการแผนงานสร้างความเข้มแข็งของชุมชน				๑	๑	๑	๑			
รวมงบประมาณแผนงานสร้างความเข้มแข็งของชุมชน				๑๐๐,๐๐๐	๑๐๐,๐๐๐	๑๐๐,๐๐๐	๑๐๐,๐๐๐			

รายละเอียดโครงการพัฒนา

แผนพัฒนาท้องถิ่น (พ.ศ.๒๕๖๖ - ๒๕๗๐)

องค์การบริหารส่วนตำบลทุ่งหัวช้าง

- ก. ยุทธศาสตร์จังหวัดที่ ๒ เมืองที่พัฒนาวัฒนธรรมสร้างสรรค์ (Creative Craft Innopolis), ยุทธศาสตร์จังหวัดที่ ๓ เมืองเกษตรสีเขียว (Green Agriculture), ยุทธศาสตร์จังหวัดที่ ๔ เมืองจุดหมายปลายทางแห่งการท่องเที่ยวเชิงประสบการณ์วัฒนธรรม
- ข. ยุทธศาสตร์การพัฒนาขององค์กรปกครองส่วนท้องถิ่นในเขตจังหวัดที่ ๓ ด้านการพัฒนาเมืองวัฒนธรรมสู่เศรษฐกิจชุมชนสร้างสรรค์
๓. ยุทธศาสตร์ การส่งเสริมพัฒนาเศรษฐกิจ การเกษตร และการท่องเที่ยว

๓.๒ แผนงานการศาสนาวัฒนธรรมและนันทนาการ

ที่	โครงการ	วัตถุประสงค์	เป้าหมาย (ผลผลิตของโครงการ)	งบประมาณ					ตัวชี้วัด (KPI)	ผลที่คาดว่าจะได้รับ	หน่วยงาน รับผิดชอบหลัก
				๒๕๖๖ (บาท)	๒๕๖๗ (บาท)	๒๕๖๘ (บาท)	๒๕๖๙ (บาท)	๒๕๗๐ (บาท)			
๑	โครงการจัดงานเทศกาลลำใยและของดีเมืองลำพูน	เพื่อส่งเสริมและประชาสัมพันธ์สินค้าและผลิตภัณฑ์ของดีเมืองลำพูน	จัดกิจกรรมปีละ ๑ ครั้ง	๔๐,๐๐๐	๔๐,๐๐๐	๔๐,๐๐๐	๔๐,๐๐๐	๔๐,๐๐๐	ปีละ ๑ ครั้ง	ได้ประชาชนสัมพันธ์ ผลิตภัณฑ์ของดี เมืองลำพูนให้รู้จัก แพร่หลาย	กองการศึกษา
๒	โครงการจัดงานเทศกาลลำใยและของดีเมืองลำพูน	เพื่อส่งเสริมและประชาสัมพันธ์สินค้าและผลิตภัณฑ์ของดีเมืองลำพูน	อปท. ในอำเภอ ทุ่งหัวช้าง จัดกิจกรรม ปีละ ๑ ครั้ง	๔๐,๐๐๐	๔๐,๐๐๐	๔๐,๐๐๐	๔๐,๐๐๐	๔๐,๐๐๐	ปีละ ๑ ครั้ง	ได้ประชาชนสัมพันธ์ ผลิตภัณฑ์ของดี เมืองลำพูนให้รู้จัก แพร่หลาย	ทต. ทุ่งหัวช้าง อบต. บ้านปาง อบต. ตะเคียนปง
๓	โครงการจัดงานพระนางจามเทวีและงานกาชาดจังหวัดลำพูน	เพื่อส่งเสริมอนุรักษ์ศิลปวัฒนธรรมและส่งเสริมการท่องเที่ยวจังหวัดลำพูน	จัดกิจกรรมปีละ ๑ ครั้ง	๔๐,๐๐๐	๔๐,๐๐๐	๔๐,๐๐๐	๔๐,๐๐๐	๔๐,๐๐๐	ปีละ ๑ ครั้ง	มีการอนุรักษ์ศิลป วัฒนธรรมประเพณีและ ส่งเสริมการท่องเที่ยว จังหวัดลำพูน	กองการศึกษา

รายละเอียดโครงการพัฒนา
แผนพัฒนาท้องถิ่น (พ.ศ.๒๕๖๖ - ๒๕๗๐)
องค์การบริหารส่วนตำบลทุ่งหัวช้าง

ก.ยุทธศาสตร์จังหวัดที่ ๒ เมืองที่ถนัดนวัตกรรมสร้างสรรค์ (Creative Craft Innopolis),ยุทธศาสตร์จังหวัดที่ ๓ เมืองเกษตรสีเขียว (Green Agriculture) ,
ยุทธศาสตร์จังหวัดที่ ๔ เมืองจุดหมายปลายทางแห่งการท่องเที่ยวเชิงประสบการณ์วัฒนธรรม
ข.ยุทธศาสตร์การพัฒนาขององค์กรปกครองส่วนท้องถิ่นในเขตจังหวัดที่ ๓ ด้านการพัฒนาเมืองวัฒนธรรมสู่เศรษฐกิจชุมชนสร้างสรรค์
๓. ยุทธศาสตร์ การส่งเสริมพัฒนาเศรษฐกิจ การเกษตร และการท่องเที่ยว

๓.๒ แผนงานการศาสนาวัฒนธรรมและนันทนาการ

ที่	โครงการ	วัตถุประสงค์	เป้าหมาย (ผลผลิตของโครงการ)	งบประมาณ				ตัวชี้วัด (KPI)	ผลที่คาดว่าจะ ได้รับ	หน่วยงาน รับผิดชอบหลัก
				๒๕๖๖ (บาท)	๒๕๖๗ (บาท)	๒๕๖๘ (บาท)	๒๕๖๙ (บาท)			
๔	โครงการจัดงาน พระนางจามเทวี และงานกาชาด จังหวัดลำพูน	เพื่อส่งเสริมอนุรักษ์ศิลป วัฒนธรรมและส่งเสริม การท่องเที่ยวจังหวัดลำพูน	อปท.ในอำเภอ ทุ่งหัวช้าง จัดกิจกรรม ปีละ ๑ ครั้ง	๔๐,๐๐๐	๔๐,๐๐๐	๔๐,๐๐๐	๔๐,๐๐๐	ปีละ ๑ ครั้ง	มีการอนุรักษ์ศิลป วัฒนธรรมประเพณีและ ส่งเสริมการท่องเที่ยว จังหวัดลำพูน	ทต.ทุ่งหัวช้าง อบต.บ้านปาง อบต.ตะเคียนปะ
๕	โครงการจัดงาน ประเพณีสงกรานต์ พระบรมธาตุหริภุชชัย	เพื่ออนุรักษ์ศิลปวัฒนธรรม และส่งเสริมการท่องเที่ยว จังหวัดลำพูน	จัดกิจกรรมปีละ ๑ ครั้ง	๔๐,๐๐๐	๔๐,๐๐๐	๔๐,๐๐๐	๔๐,๐๐๐	ปีละ ๑ ครั้ง	มีการอนุรักษ์ศิลป วัฒนธรรมประเพณีและ ส่งเสริมการท่องเที่ยว จังหวัดลำพูน	กองการศึกษา
๖	โครงการจัดงาน ประเพณีสงกรานต์ พระบรมธาตุหริภุชชัย	เพื่ออนุรักษ์ศิลปวัฒนธรรม และส่งเสริมการท่องเที่ยว จังหวัดลำพูน	อปท.ในอำเภอ ทุ่งหัวช้าง จัดกิจกรรม ปีละ ๑ ครั้ง	๔๐,๐๐๐	๔๐,๐๐๐	๔๐,๐๐๐	๔๐,๐๐๐	ปีละ ๑ ครั้ง	มีการอนุรักษ์ศิลป วัฒนธรรมประเพณีและ ส่งเสริมการท่องเที่ยว จังหวัดลำพูน	ทต.ทุ่งหัวช้าง อบต.บ้านปาง อบต.ตะเคียนปะ
รวมจำนวนโครงการแผนงานการศาสนาวัฒนธรรมและนันทนาการ				๒	๒	๒	๒			
รวมงบประมาณแผนงานการศาสนาวัฒนธรรมและนันทนาการ				๒๔๐,๐๐๐	๒๔๐,๐๐๐	๒๔๐,๐๐๐	๒๔๐,๐๐๐			
				๒	๒	๒	๒			
				๒๔๐,๐๐๐	๒๔๐,๐๐๐	๒๔๐,๐๐๐	๒๔๐,๐๐๐			

รายละเอียดโครงการพัฒนา

แผนพัฒนาท้องถิ่น (พ.ศ.๒๕๖๖ - ๒๕๗๐)

องค์การบริหารส่วนตำบลทุ่งหัวช้าง

ก. ยุทธศาสตร์จังหวัดที่ ๒ เมืองที่พัฒนาวัฒนธรรมสร้างสรรค์ (Creative Craft Innopolis), ยุทธศาสตร์จังหวัดที่ ๓ เมืองเกษตรสีเขียว (Green Agriculture) ,

ข. ยุทธศาสตร์จังหวัดที่ ๔ เมืองจุดหมายปลายทางแห่งการท่องเที่ยวเชิงประสบการณ์วัฒนธรรม

๓. ยุทธศาสตร์การพัฒนาขององค์กรปกครองส่วนท้องถิ่นในเขตจังหวัดที่ ๓ ด้านการพัฒนาเมืองวัฒนธรรมสู่เศรษฐกิจชุมชนสร้างสรรค์

๓. ยุทธศาสตร์ การส่งเสริมพัฒนาเศรษฐกิจ การเกษตร และการท่องเที่ยว

๓.๓ แผนงานการเกษตร

ที่	โครงการ	วัตถุประสงค์	เป้าหมาย (ผลผลิตของโครงการ)	งบประมาณ				ตัวชี้วัด (KPI)	ผลที่คาดว่าจะได้รับ	หน่วยงาน รับผิดชอบหลัก
				๒๕๖๖ (บาท)	๒๕๖๗ (บาท)	๒๕๖๘ (บาท)	๒๕๗๐ (บาท)			
๑	โครงการขับเคลื่อน การค้าเป็นชีวิต ตามหลักปรัชญา เศรษฐกิจพอเพียง	๑. เพื่อส่งเสริมประชาชน ดำรงชีวิตตามหลักปรัชญา เศรษฐกิจพอเพียงตามแนว พระราชดำริฯ ๒. เพื่อส่งเสริมให้ประชาชน ได้ศึกษาริเริ่มรู้การลดต้นทุน การผลิตในชีวิตประจำวัน ๓. เพื่อน้อมรำลึกใน พระมหากรุณาธิคุณ พระบาทสมเด็จพระบรม ชนกาธิเบศร มหาภูมิพล อดุลยเดช มหาราช บรมนาถปิตรรัชกาลที่ ๙	ฝึกอบรมให้ความรู้ แก่ประชาชนในเรื่อง ปรัชญาเศรษฐกิจ พอเพียง จำนวน ๕๐ คน	๑๐๐,๐๐๐	๑๐๐,๐๐๐	๑๐๐,๐๐๐	๑๐๐,๐๐๐	จำนวนผู้เข้าร่วม โครงการร้อยละ ๘๐ มีความ พึงพอใจ	ประชาชนสามารถนำ หลักปรัชญาเศรษฐกิจ พอเพียงมาประยุกต์ ใช้ในการดำเนินชีวิต ประจำวันได้	สำนักงาน รับผิดชอบหลัก สำนักงานปลัด
รวมจำนวนโครงการแผนงานการเกษตร				๑	๑	๑	๑			
รวมงบประมาณแผนงานการเกษตร				๑๐๐,๐๐๐	๑๐๐,๐๐๐	๑๐๐,๐๐๐	๑๐๐,๐๐๐			
รวมจำนวนโครงการยุทธศาสตร์ที่ ๓				๘	๘	๘	๘			
รวมงบประมาณยุทธศาสตร์ที่ ๓				๔๔๐,๐๐๐	๔๔๐,๐๐๐	๔๔๐,๐๐๐	๔๔๐,๐๐๐			

**รายละเอียดโครงการพัฒนา
แผนพัฒนาท้องถิ่น (พ.ศ.๒๕๖๖ - ๒๕๗๐)
องค์การบริหารส่วนตำบลทุ่งหัวช้าง**

ก.ยุทธศาสตร์จังหวัดที่ ๔ เมืองจุดหมายปลายทางแห่งการท่องเที่ยวเชิงประสบการณ์ (Cultural Experience Destination)
 ข.ยุทธศาสตร์จังหวัดที่ ๕ การพัฒนาสู่เมืองแห่งคุณภาพชีวิต (Quality of Life)
 ช.ยุทธศาสตร์การพัฒนาขององค์กรปกครองส่วนท้องถิ่นในเขตจังหวัดที่ ๑ การพัฒนาและเพิ่มขีดความสามารถประชาชนบนรากฐานทุนทางวัฒนธรรมชุมชน
 ค.ยุทธศาสตร์การพัฒนาขององค์กรปกครองส่วนท้องถิ่นในเขตจังหวัดที่ ๓ ด้านการพัฒนาเมืองวัฒนธรรมสู่เศรษฐกิจชุมชนสร้างสรรค์
 ๔. ยุทธศาสตร์ การพัฒนาด้านการศึกษา การกีฬา ศาสนาศิลปวัฒนธรรมและภูมิปัญญาท้องถิ่น
 ๔.๑ แผนงานการศึกษา

ที่	โครงการ	วัตถุประสงค์	เป้าหมาย (ผลผลิตของโครงการ)	งบประมาณ					ตัวชี้วัด (KPI)	ผลที่คาดว่าจะได้รับ	หน่วยงาน รับผิดชอบหลัก
				๒๕๖๖ (บาท)	๒๕๖๗ (บาท)	๒๕๖๘ (บาท)	๒๕๖๙ (บาท)	๒๕๗๐ (บาท)			
๑	โครงการอาหารเสริม (นม)ระดับก่อนวัยเรียน และระดับประถมศึกษา- โภชนาการ	เพื่อให้เด็กได้รับประทาน อาหารเสริม(นม)ตามหลัก โภชนาการ	นักเรียนศูนย์พัฒนา เด็กเล็กและนักเรียน ระดับประถมศึกษา ในเขตอบต.ทุ่งหัวช้าง	๑,๘๖๗,๔๙๔	๑,๘๖๗,๔๙๔	๑,๘๖๗,๔๙๔	๑,๘๖๗,๔๙๔	๑,๘๖๗,๔๙๔	จำนวนนักเรียน ที่ได้รับอาหาร เสริม(นม) ร้อยละ ๑๐๐	นักเรียนมีโภชนาการที่ดี	กองการศึกษา
๒	โครงการสนับสนุน ค่าใช้จ่ายการบริหาร สถานศึกษา	๑.เพื่อให้มีนักเรียนได้ รับประทานอาหารกลางวัน ตามหลักโภชนาการ ๒.เพื่อพัฒนาคุณภาพผู้เรียน	นักเรียนศูนย์พัฒนา เด็กเล็กในเขต อบต. ทุ่งหัวช้าง -ค่าอาหารกลางวัน -ค่าจัดการเรียน การสอน (รายหัว) -ค่าอุปกรณ์การเรียน -ค่าหนังสือเรียน -ค่าเครื่องแบบนักเรียน -ค่ากิจกรรมพัฒนา ผู้เรียน	๑,๐๓๘,๒๕๓	๑,๐๓๘,๒๕๓	๑,๐๓๘,๒๕๓	๑,๐๓๘,๒๕๓	๑,๐๓๘,๒๕๓	จำนวนนักเรียน ศูนย์พัฒนา เด็กเล็กในเขต อบต.ทุ่งหัวช้าง ร้อยละ ๑๐๐	๑.เด็กนักเรียนได้รับ อาหารอย่างเพียงพอ ตามหลักโภชนาการ ๒.ผู้เรียนมีคุณภาพสูง	กองการศึกษา

**รายละเอียดโครงการพัฒนา
แผนพัฒนาท้องถิ่น (พ.ศ.๒๕๖๖ - ๒๕๗๐)
องค์การบริหารส่วนตำบลทุ่งหัวช้าง**

ก.ยุทธศาสตร์จังหวัดที่ ๔ เมืองจุดหมายปลายทางแห่งการท่องเที่ยวเชิงประสบการณ์ (Cultural Experience Destination)
ยุทธศาสตร์จังหวัดที่ ๕ การพัฒนาสู่เมืองแห่งคุณภาพชีวิต (Quality of Life)
ข.ยุทธศาสตร์การพัฒนาขององค์การบริหารส่วนท้องถิ่นในเขตจังหวัดที่ ๑ การพัฒนาและเพิ่มขีดความสามารถประชาชนบนรากฐานทุนทางวัฒนธรรมชุมชน
ยุทธศาสตร์การพัฒนาขององค์การบริหารส่วนท้องถิ่นในเขตจังหวัดที่ ๓ ด้านการพัฒนาเมืองวัฒนธรรมสู่เศรษฐกิจชุมชนสร้างสรรค์
๔. ยุทธศาสตร์ การพัฒนาด้านการศึกษา การกีฬา ศาสนาศิลปวัฒนธรรมและภูมิปัญญาท้องถิ่น
๔.๑ แผนงานการศึกษา

ที่	โครงการ	วัตถุประสงค์	เป้าหมาย (ผลผลิตของโครงการ)	งบประมาณ				ตัวชี้วัด (KPI)	ผลที่คาดว่าจะได้รับ	หน่วยงาน รับผิดชอบหลัก
				๒๕๖๖ (บาท)	๒๕๖๗ (บาท)	๒๕๖๘ (บาท)	๒๕๖๙ (บาท)			
๓	โครงการอาหารกลางวัน เด็กนักเรียน	เพื่อจ่ายเป็นเงินอุดหนุนให้แก่โรงเรียนสังกัดสำนักงานคณะกรรมการการศึกษาขั้นพื้นฐาน (สพฐ.) ๔ แห่ง	นักเรียนสังกัด สพฐ. ทั้ง ๔ แห่ง ได้แก่ ๑.โรงเรียนบ้านดงศรีวิชัย ๒.โรงเรียนสามัคคีศรีวิชัย ๓.โรงเรียนบ้านโป่งแดง ๔.โรงเรียนบ้านแม่ปิ่นแดง	๓,๒๘๐,๒๐๐	๓,๒๘๐,๒๐๐	๓,๒๘๐,๒๐๐	๓,๒๘๐,๒๐๐	จำนวนนักเรียน ๔ โรงเรียน ได้รับอาหารกลางวัน ร้อยละ ๑๐๐	เด็กนักเรียนได้รับอาหารอย่างเพียงพอตามหลักโภชนาการ	กองการศึกษา
๔	โครงการส่งเสริมงานวิชาการศูนย์พัฒนาเด็กเล็ก	เพื่อวัดผลพัฒนาการด้านร่างกาย อารมณ์ สังคม และสติปัญญาของเด็ก	เด็กในศูนย์พัฒนาเด็กเล็ก สังกัด อบต. ทุ่งหัวช้าง	๕,๐๐๐	๕,๐๐๐	๕,๐๐๐	๕,๐๐๐	จำนวนผู้เข้าร่วมโครงการ ร้อยละ ๘๐ ของกลุ่มเป้าหมาย	เด็กศูนย์พัฒนาเด็กเล็ก มีพัฒนาการทางด้านร่างกาย สติปัญญา อารมณ์ จิตใจ และสังคม	กองการศึกษา

**รายละเอียดโครงการพัฒนา
แผนพัฒนาท้องถิ่น (พ.ศ.๒๕๖๖ - ๒๕๗๐)
องค์การบริหารส่วนตำบลทุ่งช้าง**

ก.ยุทธศาสตร์จังหวัดที่ ๔ เมืองจุดหมายปลายทางแห่งการท่องเที่ยวเชิงประสบการณ์ (Cultural Experience Destination)
 ยุทธศาสตร์จังหวัดที่ ๕ การพัฒนาสู่เมืองแห่งคุณภาพชีวิต (Quality of Life)
 ข.ยุทธศาสตร์การพัฒนาขององค์กรปกครองส่วนท้องถิ่นในเขตจังหวัดที่ ๑ การพัฒนาและเพิ่มขีดความสามารถประชาชนบนรากฐานทางวัฒนธรรมชุมชน
 ยุทธศาสตร์การพัฒนาขององค์กรปกครองส่วนท้องถิ่นในเขตจังหวัดที่ ๓ ด้านการพัฒนาเมืองวัฒนธรรมสู่เศรษฐกิจชุมชนสร้างสรรค์
 ๔. ยุทธศาสตร์ การพัฒนาด้านการศึกษา การกีฬา ศาสนาศิลปวัฒนธรรมและภูมิปัญญาท้องถิ่น
 ๔.๑ แผนงานการศึกษา

ที่	โครงการ	วัตถุประสงค์	เป้าหมาย (ผลผลิตของโครงการ)	งบประมาณ				ตัวชี้วัด (KPI)	ผลที่คาดว่าจะได้รับ	หน่วยงาน รับผิดชอบหลัก
				๒๕๖๖ (บาท)	๒๕๖๗ (บาท)	๒๕๖๘ (บาท)	๒๕๖๙ (บาท)			
๕	โครงการจัดงาน วันเด็กแห่งชาติ	เพื่อส่งเสริมความสำคัญของเด็กและกิจกรรมวันเด็กแห่งชาติ	เด็กในเขต อบต.ทุ่งช้าง จำนวน ๑,๐๐๐ คน	๑๐๐,๐๐๐	๑๐๐,๐๐๐	๑๐๐,๐๐๐	๑๐๐,๐๐๐	จำนวนผู้เข้าร่วม โครงการ ร้อยละ ๘๐ ของกลุ่ม เป้าหมาย	เด็กตระหนักถึงความ สำคัญและบทบาทหน้าที่ ของตน เด็กมีขวัญและ กำลังใจที่ดี	กองการศึกษา
๖	โครงการส่งเสริม สุขภาพและอนามัย เด็กปฐมวัย	เพื่อส่งเสริมให้เด็กมีสุขภาพ แข็งแรง สูงดีสมวัย	เด็กในศูนย์พัฒนา เด็กเล็ก สังกัด อบต. ทุ่งช้าง	๔๙,๐๐๐	๔๙,๐๐๐	๔๙,๐๐๐	๔๙,๐๐๐	จำนวนผู้เข้าร่วม โครงการ ร้อยละ ๘๐ ของกลุ่ม เป้าหมาย	เด็กมีสุขภาพแข็งแรง มีน้ำหนัก ส่วนสูงที่สมวัย	กองการศึกษา
๗	โครงการส่งเสริม พัฒนาการเด็กปฐมวัย	เพื่อส่งเสริมพัฒนาการเด็ก ทั้ง ๔ ด้าน	เด็กในศูนย์พัฒนา เด็กเล็ก สังกัด อบต. ทุ่งช้าง	๑๔๐,๐๐๐	๑๔๐,๐๐๐	๑๔๐,๐๐๐	๑๔๐,๐๐๐	จำนวนผู้เข้าร่วม โครงการ ร้อยละ ๘๐ ของกลุ่ม เป้าหมาย	เด็กมีพัฒนาการ เหมาะสมกับวัย	กองการศึกษา

รายละเอียดโครงการพัฒนา
แผนพัฒนาท้องถิ่น (พ.ศ.๒๕๖๖ - ๒๕๗๐)
องค์การบริหารส่วนตำบลทุ่งหัวช้าง

- ก.ยุทธศาสตร์จังหวัดที่ ๔ เมืองจุดหมายปลายทางแห่งการท่องเที่ยวเชิงประสบการณ์วัฒนธรรม (Cultural Experience Destination)
ยุทธศาสตร์จังหวัดที่ ๕ การพัฒนาสู่เมืองแห่งคุณภาพชีวิต (Quality of Life)
ข.ยุทธศาสตร์การพัฒนาขององค์กรปกครองส่วนท้องถิ่นในเขตจังหวัดที่ ๑ การพัฒนาและเพิ่มขีดความสามารถประชาชนบนรากฐานทางวัฒนธรรมชุมชน
ยุทธศาสตร์การพัฒนาขององค์กรปกครองส่วนท้องถิ่นในเขตจังหวัดที่ ๓ ด้านการพัฒนาเมืองวัฒนธรรมสู่เศรษฐกิจชุมชนสร้างสรรค์
๔. ยุทธศาสตร์ การพัฒนาด้านการศึกษา การกีฬา ศาสนาศิลปวัฒนธรรมและภูมิปัญญาท้องถิ่น
๔.๑ แผนงานการศึกษา

ที่	โครงการ	วัตถุประสงค์	เป้าหมาย (ผลผลิตของโครงการ)	งบประมาณ				ตัวชี้วัด (KPI)	ผลที่คาดว่าจะได้รับ	หน่วยงาน รับผิดชอบหลัก
				๒๕๖๖ (บาท)	๒๕๖๗ (บาท)	๒๕๖๘ (บาท)	๒๕๖๙ (บาท)			
๘	โครงการส่งเสริมการเรียนรู้ศิลปะวัฒนธรรมประเพณีท้องถิ่นสำหรับเด็กปฐมวัย	เพื่อให้เด็กมีเจตคติที่ดีในการอนุรักษ์ศิลปะวัฒนธรรมประเพณีท้องถิ่น	เด็กในศูนย์พัฒนาเด็กเล็ก สังกัด อบต. ทุ่งหัวช้าง	๑๗,๕๐๐	๑๗,๕๐๐	๑๗,๕๐๐	๑๗,๕๐๐	จำนวนผู้เข้าร่วมโครงการ ร้อยละ ๘๐ ของกลุ่มเป้าหมาย	เด็กมีเจตคติที่ดีในการอนุรักษ์ศิลปะ วัฒนธรรม ประเพณีท้องถิ่น	กองการศึกษา
๙	โครงการสานฝันวันสำคัญ	เพื่อให้เด็กตระหนักและสามารถปฏิบัติตัวในวันสำคัญต่างๆได้อย่างถูกต้อง	เด็กในศูนย์พัฒนาเด็กเล็ก สังกัด อบต. ทุ่งหัวช้าง	๓๕,๐๐๐	๓๕,๐๐๐	๓๕,๐๐๐	๓๕,๐๐๐	จำนวนผู้เข้าร่วมโครงการ ร้อยละ ๘๐ ของกลุ่มเป้าหมาย	เด็กตระหนักและสามารถปฏิบัติตัวในวันสำคัญต่างๆได้อย่างถูกต้อง	กองการศึกษา
๑๐	โครงการแข่งขันกีฬาเชื่อมความสัมพันธ์ศูนย์พัฒนาเด็กเล็ก	เพื่อส่งเสริมการเล่นกีฬา การเคลื่อนไหวร่างกาย ให้เด็กมีสุขภาพแข็งแรง	เด็กในศูนย์พัฒนาเด็กเล็ก สังกัด อบต. ทุ่งหัวช้าง	๑๔,๐๐๐	๑๔,๐๐๐	๑๔,๐๐๐	๑๔,๐๐๐	จำนวนผู้เข้าร่วมโครงการ ร้อยละ ๘๐ ของกลุ่มเป้าหมาย	เด็กมีสุขภาพร่างกาย แข็งแรงจากการเล่นกีฬา กล้าแสดงความสามารถด้านกีฬา	กองการศึกษา

รายละเอียดโครงการพัฒนา
แผนพัฒนาท้องถิ่น (พ.ศ.๒๕๖๖ - ๒๕๗๐)
องค์การบริหารส่วนตำบลทุ่งหัวช้าง

ก.ยุทธศาสตร์จังหวัดที่ ๔ เมืองจุดหมายปลายทางท่องเที่ยวเชิงประสบการณ์ (Cultural Experience Destination)
ยุทธศาสตร์จังหวัดที่ ๕ การพัฒนาสู่เมืองแห่งคุณภาพชีวิต (Quality of Life)
ข.ยุทธศาสตร์การพัฒนาขององค์กรปกครองส่วนท้องถิ่นในเขตจังหวัดที่ ๑ การพัฒนาและเพิ่มขีดความสามารถประชาชนบนรากฐานทุนทางวัฒนธรรมชุมชน
ยุทธศาสตร์การพัฒนาขององค์กรปกครองส่วนท้องถิ่นในเขตจังหวัดที่ ๓ ด้านการพัฒนาเมืองวัฒนธรรมสู่เศรษฐกิจชุมชนสร้างสรรค์
๔. ยุทธศาสตร์ การพัฒนาด้านการศึกษา การกีฬา ศาสนา ศิลปวัฒนธรรม และ ภูมิปัญญาท้องถิ่น

๔.๑ แผนงานการศึกษา

ที่	โครงการ	วัตถุประสงค์	เป้าหมาย (ผลผลิตของโครงการ)	งบประมาณ				ตัวชี้วัด (KPI)	ผลที่คาดว่าจะได้รับ	หน่วยงาน รับผิดชอบหลัก
				๒๕๖๖ (บาท)	๒๕๖๗ (บาท)	๒๕๖๘ (บาท)	๒๕๖๙ (บาท)			
๑๑	โครงการส่งเสริมการเรียนรู้นอกสถานที่	เพื่อให้เด็กได้เรียนรู้นอกสถานที่ที่มีประสบการณ์ตรงนอกห้องเรียน	เด็กในศูนย์พัฒนาเด็กเล็ก สังกัด อบต. ทุ่งหัวช้าง	๑๔,๐๐๐	๑๔,๐๐๐	๑๔,๐๐๐	๑๔,๐๐๐	จำนวนผู้เข้าร่วมโครงการ ร้อยละ ๘๐ ของกลุ่มเป้าหมาย	เด็กได้รับความรู้และประสบการณ์นอกห้องเรียน	กองการศึกษา
๑๒	โครงการจัดแหล่งเรียนรู้ในศูนย์พัฒนาเด็กเล็ก	เพื่อส่งเสริมให้เด็กได้ศึกษาค้นคว้า ตามสิ่งที่สนใจ	เด็กในศูนย์พัฒนาเด็กเล็ก สังกัด อบต. ทุ่งหัวช้าง	๗๐,๐๐๐	๗๐,๐๐๐	๗๐,๐๐๐	๗๐,๐๐๐	จำนวนผู้เข้าร่วมโครงการ ร้อยละ ๘๐ ของกลุ่มเป้าหมาย	เด็กได้ศึกษาค้นคว้าตามสิ่งที่สนใจ	กองการศึกษา
๑๓	โครงการฝึกอบรมครู ผู้ดูแลเด็กและผู้ปกครอง	เพื่อให้ครู ผู้ดูแลเด็กและผู้ปกครองมีความรู้ ความเข้าใจและความร่วมมือในการเสริมสร้างภูมิคุ้มกันโรคร	ครู ผู้ดูแลเด็ก และผู้ปกครองที่มีความรู้ ความเข้าใจและความร่วมมือในการเสริมสร้างภูมิคุ้มกันโรค	๒๕,๐๐๐	๒๕,๐๐๐	๒๕,๐๐๐	๒๕,๐๐๐	จำนวนผู้เข้าร่วมโครงการ ร้อยละ ๘๐ ของกลุ่มเป้าหมาย	ครู ผู้ดูแลเด็กและผู้ปกครองมีความรู้ ความเข้าใจ และความเข้าใจเป็นของการเสริมสร้างภูมิคุ้มกันโรค	กองการศึกษา

**รายละเอียดโครงการพัฒนา
แผนพัฒนาท้องถิ่น (พ.ศ.๒๕๖๖ - ๒๕๗๐)
องค์การบริหารส่วนตำบลทุ่งช้าง**

ก.ยุทธศาสตร์จังหวัดที่ ๔ เมืองจุดหมายปลายทางแห่งการท่องเที่ยวเชิงประสบการณ์ (Cultural Experience Destination)
ข.ยุทธศาสตร์จังหวัดที่ ๕ การพัฒนาสู่เมืองแห่งคุณภาพชีวิต (Quality of Life)
ค.ยุทธศาสตร์การพัฒนาขององค์กรปกครองส่วนท้องถิ่นในเขตจังหวัดที่ ๑ การพัฒนาและเพิ่มขีดความสามารถประชาชนบนรากฐานทุนทางวัฒนธรรมชุมชน
ง.ยุทธศาสตร์การพัฒนาขององค์กรปกครองส่วนท้องถิ่นในเขตจังหวัดที่ ๓ ด้านการพัฒนาเมืองวัฒนธรรมสู่เศรษฐกิจชุมชนสร้างสรรค์
๔. ยุทธศาสตร์ การพัฒนาด้านการศึกษา การกีฬา ศาสนาศิลปวัฒนธรรมและภูมิปัญญาท้องถิ่น
๔.๑ แผนงานการศึกษา

ที่	โครงการ	วัตถุประสงค์	เป้าหมาย (ผลผลิตของโครงการ)	งบประมาณ					ตัวชี้วัด (KPI)	ผลที่คาดว่าจะได้รับ	หน่วยงาน รับผิดชอบหลัก
				๒๕๖๖ (บาท)	๒๕๖๗ (บาท)	๒๕๖๘ (บาท)	๒๕๖๙ (บาท)	๒๕๗๐ (บาท)			
๑๔	โครงการน้อมนำหลักปรัชญาเศรษฐกิจพอเพียงการเพาะเห็ดนางฟ้าโรงเรียน	เพื่อให้นักเรียนมีความรู้ความสามารถในการเพาะเห็ดนางฟ้า	เด็กนักเรียนโรงเรียนบ้านโป่งแดง จำนวน ๑๓๑ คน	๑๘,๙๕๐					จำนวนผู้เข้าร่วมโครงการ ร้อยละ ๘๐ ของกลุ่มเป้าหมาย	นักเรียนโรงเรียนบ้านโป่งแดงมีความรู้ความสามารถในการเพาะเห็ดนางฟ้าตามหลักปรัชญาเศรษฐกิจพอเพียง	โรงเรียนบ้านโป่งแดง
๑๕	โครงการอบรมคุณธรรมค่านิยม ๖ ค่านิยม นำชีวิต	เพื่อส่งเสริมให้ผู้เรียนพัฒนาจิตใจไม่รู้จักน้อย มีวินัย เสียสละ รับผิดชอบต่อคุณธรรมจริยธรรม	เด็กนักเรียนโรงเรียนบ้านโป่งแดง จำนวน ๑๓๑ คน	๑๖,๐๐๐					จำนวนผู้เข้าร่วมโครงการ ร้อยละ ๘๐ ของกลุ่มเป้าหมาย	นักเรียนโรงเรียนบ้านโป่งแดงมีวินัย ไม่เร่ร่อน รู้เสียสละ รับผิดชอบต่อ คุณธรรม จริยธรรมนำจิตใจ	โรงเรียนบ้านโป่งแดง

รายละเอียดโครงการพัฒนา

แผนพัฒนาท้องถิ่น (พ.ศ.๒๕๖๖ - ๒๕๗๐)

องค์การบริหารส่วนตำบลทุ่งหัวช้าง

- ก. ยุทธศาสตร์จังหวัดที่ ๔ เมืองจุดหมายปลายทางแห่งการท่องเที่ยวเชิงประสบการณ์วัฒนธรรม (Cultural Experience Destination)
 ข. ยุทธศาสตร์จังหวัดที่ ๕ การพัฒนาสู่เมืองแห่งคุณภาพชีวิต (Quality of Life)
 ค. ยุทธศาสตร์การพัฒนาขององค์กรปกครองส่วนท้องถิ่นในเขตจังหวัดที่ ๑ การพัฒนาและเพิ่มขีดความสามารถประชาชนบนรากฐานทุนทางวัฒนธรรมชุมชน
 ง. ยุทธศาสตร์การพัฒนาขององค์กรปกครองส่วนท้องถิ่นในเขตจังหวัดที่ ๓ ด้านการพัฒนาเมืองวัฒนธรรมสู่เศรษฐกิจชุมชนสร้างสรรค์
 จ. ยุทธศาสตร์ การพัฒนาด้านการศึกษา การกีฬา ศาสนาศิลปวัฒนธรรมและภูมิปัญญาท้องถิ่น

๔.๑ แผนงานการศึกษา

ที่	โครงการ	วัตถุประสงค์	เป้าหมาย (ผลผลิตของโครงการ)	งบประมาณ				ตัวชี้วัด (KPI)	ผลที่คาดว่าจะได้รับ	หน่วยงาน รับผิดชอบหลัก
				๒๕๖๖ (บาท)	๒๕๖๗ (บาท)	๒๕๖๘ (บาท)	๒๕๗๐ (บาท)			
๑๖	โครงการส่งเสริมสุขภาพอนามัยในโรงเรียน	เพื่อส่งเสริมให้เด็กมีสุขภาพแข็งแรงสูงวัยตามเกณฑ์มาตรฐานภาวะโภชนาการ	นักเรียนและบุคลากรโรงเรียนบ้านโป่งแดง จำนวน ๑๙๙ คน	๙,๐๐๐	๙,๐๐๐	๙,๐๐๐	๙,๐๐๐	จำนวนผู้เข้าร่วมโครงการ ร้อยละ ๘๐ ของกลุ่มเป้าหมาย	นักเรียนและบุคลากรในโรงเรียนบ้านโป่งแดง ได้รับบริการด้านสุขภาพเบื้องต้น และมีสุขภาพแข็งแรง สูงวัยตามเกณฑ์มาตรฐานภาวะโภชนาการ	โรงเรียน บ้านโป่งแดง
๑๗	โครงการจัดทำบล็อกรวบรวมข้อมูลนักเรียนที่มีรายได้น้อยให้นักเรียนมีรายได้ระหว่างเรียน	เพื่อส่งเสริมให้นักเรียนมีความรู้พื้นฐานด้านอาชีพสร้างรายได้ระหว่างเรียน	นักเรียนโรงเรียนสามัคคีศรีวิชัย จำนวน ๘๕ คน	๒๐,๐๐๐				จำนวนผู้เข้าร่วมโครงการ ร้อยละ ๘๐ ของกลุ่มเป้าหมาย	นักเรียนมีความรู้ ทักษะด้านอาชีพมากขึ้น มีรายได้ระหว่างเรียน	โรงเรียน สามัคคี ศรีวิชัย

รายละเอียดโครงการพัฒนา

แผนพัฒนาท้องถิ่น (พ.ศ.๒๕๖๖ - ๒๕๗๐)

องค์การบริหารส่วนตำบลทุ่งหัวช้าง

- ก. ยุทธศาสตร์จังหวัดที่ ๔ เมืองจุดหมายปลายทางแห่งการท่องเที่ยวเชิงประสบการณ์วัฒนธรรม (Cultural Experience Destination)
 ข. ยุทธศาสตร์จังหวัดที่ ๕ การพัฒนาสู่เมืองแห่งคุณภาพชีวิต (Quality of Life)
 ช. ยุทธศาสตร์การพัฒนาขององค์กรปกครองส่วนท้องถิ่นในเขตจังหวัดที่ ๑ การพัฒนาและเพิ่มขีดความสามารถประชาชนบนรากฐานทุนทางวัฒนธรรมชุมชน
 ฉ. ยุทธศาสตร์การพัฒนาขององค์กรปกครองส่วนท้องถิ่นในเขตจังหวัดที่ ๓ ด้านการพัฒนาเมืองวัฒนธรรมสู่เศรษฐกิจชุมชนสร้างสรรค์
 ๔. ยุทธศาสตร์ การพัฒนาด้านการศึกษา การกีฬา ศาสนาศิลปวัฒนธรรมและภูมิปัญญาท้องถิ่น

๔.๑ แผนงานการศึกษา

ที่	โครงการ	วัตถุประสงค์	เป้าหมาย (ผลผลิตของโครงการ)	งบประมาณ				ตัวชี้วัด (KPI)	ผลที่คาดว่าจะได้รับ	หน่วยงาน รับผิดชอบหลัก
				๒๕๖๖ (บาท)	๒๕๖๗ (บาท)	๒๕๖๘ (บาท)	๒๕๗๐ (บาท)			
๑๘	โครงการสวนสมุนไพร	เพื่อเป็นแหล่งเรียนรู้และส่งเสริมหลักปรัชญาเศรษฐกิจพอเพียง	นักเรียนโรงเรียนบ้านแม่ปิ่นแดง ๙๕ คน	๒๕,๐๐๐				จำนวนผู้เข้าร่วมโครงการ ร้อยละ ๘๐ ของกลุ่มเป้าหมาย	มีส่วนสนับสนุนที่สามารถใช้เป็นแหล่งเรียนรู้แก่นักเรียนและชุมชน	โรงเรียนบ้านแม่ปิ่นแดง
๑๙	โครงการยกระดับผลสัมฤทธิ์	เพื่อส่งเสริมให้นักเรียนได้พัฒนาทางร่างกายสติปัญญา อารมณ์และอยู่ร่วมกันกับผู้อื่นได้	เด็กนักเรียนโรงเรียนบ้านแม่ปิ่นแดง ๙๕ คน	๑๕,๐๐๐				จำนวนผู้เข้าร่วมโครงการ ร้อยละ ๘๐ ของกลุ่มเป้าหมาย	นักเรียนโรงเรียนบ้านแม่ปิ่นแดงมีความสนใจ สนุกสนานกับการเรียนมีสุขภาพกายและจิตที่ดีเกิดการเรียนรู้อย่างต่อเนื่อง	โรงเรียนบ้านแม่ปิ่นแดง

รายละเอียดโครงการพัฒนา

แผนพัฒนาท้องถิ่น (พ.ศ.๒๕๖๖ - ๒๕๗๐)

องค์การบริหารส่วนตำบลทุ่งหัวช้าง

- ก.ยุทธศาสตร์จังหวัดที่ ๔ เมืองจุดหมายปลายทางแห่งการท่องเที่ยวเชิงประสบการณ์วัฒนธรรม (Cultural Experience Destination)
 ยุทธศาสตร์จังหวัดที่ ๕ การพัฒนาสู่เมืองแห่งคุณภาพชีวิต (Quality of Life)
 ข.ยุทธศาสตร์การพัฒนาขององค์กรปกครองส่วนท้องถิ่นในเขตจังหวัดที่ ๑ การพัฒนาและเพิ่มขีดความสามารถประชาชนบนรากฐานทุนทางวัฒนธรรมชุมชน
 ยุทธศาสตร์การพัฒนาขององค์กรปกครองส่วนท้องถิ่นในเขตจังหวัดที่ ๓ ด้านการพัฒนาเมืองวัฒนธรรมสู่เศรษฐกิจชุมชนสร้างสรรค์
 ๔. ยุทธศาสตร์ การพัฒนาด้านการศึกษา การกีฬา ศาสนาศิลปวัฒนธรรมและภูมิปัญญาท้องถิ่น
 ๔.๑ แผนงานการศึกษา

ที่	โครงการ	วัตถุประสงค์	เป้าหมาย (ผลผลิตของโครงการ)	งบประมาณ				ตัวชี้วัด (KPI)	ผลที่คาดว่าจะได้รับ	หน่วยงาน รับผิดชอบหลัก
				๒๕๖๖ (บาท)	๒๕๖๗ (บาท)	๒๕๖๘ (บาท)	๒๕๖๙ (บาท)			
๒๐	โครงการโรงเรียนส่งเสริมสุขภาพ	เพื่อให้เด็กเรียนมีน้ำหนักส่วนสูงตามเกณฑ์มาตรฐาน	นักเรียนโรงเรียนบ้านแม่ปิ่นแดง ๙๕ คน			๑๕,๐๐๐		จำนวนผู้เข้าร่วมโครงการ ร้อยละ ๘๐ ของกลุ่มเป้าหมาย	นักเรียนทุกระดับชั้น มีน้ำหนัก ส่วนสูง ตามเกณฑ์มาตรฐาน	โรงเรียนบ้านแม่ปิ่นแดง
๒๑	โครงการผลิตภักดีผู้นำสำนักงาน	เพื่อให้เด็กเรียนมีความรู้ในการผลิตน้ายากำงาน	นักเรียนโรงเรียนบ้านแม่ปิ่นแดง ป.๑-ป.๖ จำนวน ๕๐ คน				๑๕,๐๐๐	จำนวนผู้เข้าร่วมโครงการ ร้อยละ ๘๐ ของกลุ่มเป้าหมาย	นักเรียนผลิตน้ายากำงานได้	โรงเรียนบ้านแม่ปิ่นแดง
๒๒	โครงการโรงเรียนสวยด้วยมือเรา	เพื่อให้เด็กเรียนมีจิตสำนึก และมีส่วนร่วมในการดูแลรักษาสิ่งแวดล้อม	นักเรียนโรงเรียนบ้านแม่ปิ่นแดง จำนวน ๙๕ คน				๒๐,๐๐๐	จำนวนผู้เข้าร่วมโครงการ ร้อยละ ๘๐ ของกลุ่มเป้าหมาย	นักเรียนมีจิตสำนึกและมีส่วนร่วมในการดูแลรักษาสิ่งแวดล้อมในโรงเรียน	โรงเรียนบ้านแม่ปิ่นแดง

รายละเอียดโครงการพัฒนา

แผนพัฒนาท้องถิ่น (พ.ศ.๒๕๖๖ - ๒๕๗๐)

องค์การบริหารส่วนตำบลทุ่งหัวช้าง

- ก. ยุทธศาสตร์จังหวัดที่ ๔ เมืองจุดหมายปลายทางแห่งการท่องเที่ยวเชิงประสบการณ์วัฒนธรรม (Cultural Experience Destination)
 ยุทธศาสตร์จังหวัดที่ ๕ การพัฒนาสู่เมืองแห่งคุณภาพชีวิต (Quality of Life)
 ข. ยุทธศาสตร์การพัฒนาขององค์กรปกครองส่วนท้องถิ่นในเขตจังหวัดที่ ๑ การพัฒนาและเพิ่มขีดความสามารถประชาชนบนรากฐานทุนทางวัฒนธรรมชุมชน
 ยุทธศาสตร์การพัฒนาขององค์กรปกครองส่วนท้องถิ่นในเขตจังหวัดที่ ๓ ด้านการพัฒนาเมืองวัฒนธรรมสู่เศรษฐกิจชุมชนสร้างสรรค์
 ๔. ยุทธศาสตร์ การพัฒนาด้านการศึกษา การกีฬา ศาสนาศิลปวัฒนธรรมและภูมิปัญญาท้องถิ่น

๔.๑ แผนงานการศึกษา

ที่	โครงการ	วัตถุประสงค์	เป้าหมาย (ผลผลิตของโครงการ)	งบประมาณ				ตัวชี้วัด (KPI)	ผลที่คาดว่าจะได้รับ	หน่วยงาน รับผิดชอบหลัก
				๒๕๖๖ (บาท)	๒๕๖๗ (บาท)	๒๕๖๘ (บาท)	๒๕๗๐ (บาท)			
๒๓	โครงการรณรงค์การคัดแยกขยะอนุรักษ์สิ่งแวดล้อม	เพื่อให้นักเรียนได้เรียนรู้วิธีการคัดแยกขยะอย่างถูกวิธี	เด็กนักเรียนโรงเรียนบ้านแม่ปิ่นแดง จำนวน ๙๕ คน	๑๓,๕๐๐	๑๓,๕๐๐	๑๓,๕๐๐	๑๓,๕๐๐	จำนวนผู้เข้าร่วมโครงการ ร้อยละ ๘๐ ของกลุ่มเป้าหมาย	นักเรียนโรงเรียนบ้านแม่ปิ่นแดง วิธีการคัดแยกขยะ ได้ถูกต้อง	โรงเรียนบ้านแม่ปิ่นแดง
๒๔	โครงการเฝ้าระวังโรคโควิด ๑๙	เพื่อให้นักเรียนมีความรู้ความเข้าใจสามารถป้องกันตนเองจากการติดเชื้อได้	นักเรียนโรงเรียนบ้านดง ๑๒๖ คน	๒๐,๐๐๐			๒๐,๐๐๐	จำนวนผู้เข้าร่วมโครงการ ร้อยละ ๘๐ ของกลุ่มเป้าหมาย	นักเรียนโรงเรียนบ้านดงสามารถป้องกันตนเองจากการติดเชื้อไวรัสได้	โรงเรียนบ้านดง
๒๕	โครงการเกษตรเพื่อการเรียนรู้ตามแนวปรัชญาของเศรษฐกิจพอเพียง	เพื่อส่งเสริมให้นักเรียนเกิดการเรียนรู้ด้านการเกษตร อาหารโภชนาการเกิดการเรียนรู้บูรณาการเกษตรเพื่ออาหารกลางวัน	นักเรียนโรงเรียนบ้านดง จำนวน ๑๒๖ คน	๓๒,๐๐๐				จำนวนผู้เข้าร่วมโครงการ ร้อยละ ๘๐ ของกลุ่มเป้าหมาย	โรงเรียนบ้านดงเป็นแหล่งเรียนรู้ด้านการเกษตรของนักเรียนและประชาชน ตามแนวปรัชญาเศรษฐกิจพอเพียง	โรงเรียนบ้านดง

รายละเอียดโครงการพัฒนา
แผนพัฒนาท้องถิ่น (พ.ศ.๒๕๖๖ - ๒๕๗๐)
องค์การบริหารส่วนตำบลทุ่งช้าง

ก.ยุทธศาสตร์จังหวัดที่ ๔ เมืองจุดหมายปลายทางแห่งการท่องเที่ยวเชิงประสบการณ์ (Cultural Experience Destination)
ข.ยุทธศาสตร์จังหวัดที่ ๕ การพัฒนาสู่เมืองแห่งคุณภาพชีวิต (Quality of Life)
จ.ยุทธศาสตร์การพัฒนาขององค์กรปกครองส่วนท้องถิ่นในเขตจังหวัดที่ ๑ การพัฒนาและเพิ่มขีดความสามารถประชาชนบนรากฐานทุนทางวัฒนธรรมชุมชน
ฉ.ยุทธศาสตร์การพัฒนาขององค์กรปกครองส่วนท้องถิ่นในเขตจังหวัดที่ ๓ ด้านการพัฒนาเมืองวัฒนธรรมสู่เศรษฐกิจชุมชนสร้างสรรค์
๔. ยุทธศาสตร์ การพัฒนาด้านการศึกษา การกีฬา ศาสนาศิลปวัฒนธรรมและภูมิปัญญาท้องถิ่น
๔.๑ แผนงานการศึกษา

ที่	โครงการ	วัตถุประสงค์	เป้าหมาย (ผลผลิตของโครงการ)	งบประมาณ					ตัวชี้วัด (KPI)	ผลที่คาดว่าจะได้รับ	หน่วยงาน รับผิดชอบหลัก
				๒๕๖๖ (บาท)	๒๕๖๗ (บาท)	๒๕๖๘ (บาท)	๒๕๖๙ (บาท)	๒๕๗๐ (บาท)			
๒๖	โครงการเพาะเห็ดนางฟ้า เลี้ยงปลาและปลูกผักปลอดสารพิษ	เพื่อส่งเสริมให้นักเรียนโรงเรียนบ้านดงเกิดการเรียนรู้ด้านการเกษตร อาหารโภชนาการ เกิดการบูรณาการ การเกษตร เพื่ออาหารกลางวัน	นักเรียนโรงเรียนบ้านดง ๑๒๖ คน		๒๐,๐๐๐				จำนวนผู้เข้าร่วมโครงการ ร้อยละ ๘๐ ของกลุ่มเป้าหมาย	นักเรียนโรงเรียนบ้านดง มีแหล่งเรียนรู้ด้านการเกษตรของนักเรียนและประชาชน ตามแนวปรัชญาเศรษฐกิจพอเพียง	โรงเรียนบ้านดง
๒๗	โครงการส่งเสริมคุณธรรม จริยธรรมนักเรียน	เพื่อให้เด็กนักเรียนมีคุณธรรม จริยธรรมในการดำรงชีวิต	นักเรียนโรงเรียนบ้านดง จำนวน ๑๒๖ คน			๒๐,๐๐๐		๒๐,๐๐๐	จำนวนผู้เข้าร่วมโครงการ ร้อยละ ๘๐ ของกลุ่มเป้าหมาย	นักเรียนมีคุณธรรม จริยธรรมนำชีวิต	โรงเรียนบ้านดง
รวมจำนวนโครงการแผนงานการศึกษา				๒๐	๑๘	๑๗	๑๗	๑๗			
รวมงบประมาณแผนงานการศึกษา				๖,๗๙๓,๘๙๗	๖,๗๒๔,๙๔๗	๖,๗๑๒,๙๔๗	๖,๗๑๒,๙๔๗	๖,๗๑๒,๙๔๗	๖,๗๑๒,๙๔๗		

รายละเอียดโครงการพัฒนา

แผนพัฒนาท้องถิ่น (พ.ศ.๒๕๖๖ - ๒๕๗๐)

องค์การบริหารส่วนตำบลทุ่งหัวช้าง

- ก. ยุทธศาสตร์จังหวัดที่ ๔ เมืองจุดหมายปลายทางแห่งการท่องเที่ยวเชิงประสบการณ์ (Cultural Experience Destination)
 ยุทธศาสตร์จังหวัดที่ ๕ การพัฒนาสู่เมืองแห่งคุณภาพชีวิต (Quality of Life)
 ข. ยุทธศาสตร์การพัฒนาขององค์กรปกครองส่วนท้องถิ่นในเขตจังหวัดที่ ๑ การพัฒนาและเพิ่มขีดความสามารถประชาชนบนรากฐานทุนทางวัฒนธรรมชุมชน
 ยุทธศาสตร์การพัฒนาขององค์กรปกครองส่วนท้องถิ่นในเขตจังหวัดที่ ๓ ด้านการพัฒนาเมืองวัฒนธรรมสู่เศรษฐกิจชุมชนสร้างสรรค์
 ๔. ยุทธศาสตร์ การพัฒนาด้านการศึกษา การกีฬา ศาสนา ศิลปวัฒนธรรม และภูมิปัญญาท้องถิ่น
 ๔.๒ แผนงานงานการศาสนา วัฒนธรรม และนันทนาการ

ที่	โครงการ	วัตถุประสงค์	เป้าหมาย (ผลผลิตของโครงการ)	งบประมาณ					ตัวชี้วัด (KPI)	ผลที่คาดว่าจะได้รับ	หน่วยงาน รับผิดชอบหลัก
				๒๕๖๖ (บาท)	๒๕๖๗ (บาท)	๒๕๖๘ (บาท)	๒๕๖๙ (บาท)	๒๕๗๐ (บาท)			
๑	โครงการส่งเสริมกีฬาร่วมแข่งขันกับหน่วยงานอื่น	เพื่อส่งเสริมการเล่นกีฬาให้กับประชาชน	ประชาชนในเขต อบต. ทุ่งหัวช้าง จำนวน ๑๐๐ คน	๒๐,๐๐๐	๒๐,๐๐๐	๒๐,๐๐๐	๒๐,๐๐๐	๒๐,๐๐๐	จำนวนผู้เข้าร่วมโครงการ ร้อยละ ๘๐ ของกลุ่มเป้าหมาย	ประชาชนสามารถเล่นกีฬาได้อย่างมีประสิทธิภาพ	กองการศึกษา
๒	โครงการแข่งขันกีฬาเด็กเยาวชนและประชาชน	เพื่อส่งเสริมการแข่งขันกีฬาเพื่อสร้างความสามัคคีแก่เด็กเยาวชนและประชาชน	เด็ก เยาวชนและประชาชนในเขต อบต. ทุ่งหัวช้าง จำนวน ๑,๐๐๐ คน	๑๕๐,๐๐๐	๑๕๐,๐๐๐	๑๕๐,๐๐๐	๑๕๐,๐๐๐	๑๕๐,๐๐๐	จำนวนผู้เข้าร่วมโครงการ ร้อยละ ๘๐ ของกลุ่มเป้าหมาย	เด็ก เยาวชนและประชาชนในเขต อบต. ทุ่งหัวช้าง ได้ออกกำลังกายจากการเล่นกีฬา เกิดความสามัคคี มีน้ำใจนักกีฬา	กองการศึกษา

รายละเอียดโครงการพัฒนา

แผนพัฒนาท้องถิ่น (พ.ศ.๒๕๖๖ - ๒๕๗๐)

องค์การบริหารส่วนตำบลทุ่งหัวช้าง

- ก. ยุทธศาสตร์จังหวัดที่ ๔ เมืองจุดหมายปลายทางแห่งการท่องเที่ยวเชิงประสบการณ์วัฒนธรรม (Cultural Experience Destination)
 ยุทธศาสตร์จังหวัดที่ ๕ การพัฒนาสู่เมืองแห่งคุณภาพชีวิต (Quality of Life)
 ข. ยุทธศาสตร์การพัฒนาขององค์กรปกครองส่วนท้องถิ่นในเขตจังหวัดที่ ๑ การพัฒนาและเพิ่มขีดความสามารถประชาชนบนรากฐานทุนทางวัฒนธรรมชุมชน
 ยุทธศาสตร์การพัฒนาขององค์กรปกครองส่วนท้องถิ่นในเขตจังหวัดที่ ๓ ด้านการพัฒนาเมืองวัฒนธรรมสู่เศรษฐกิจชุมชนสร้างสรรค์
 ๔. ยุทธศาสตร์ การพัฒนาด้านการศึกษา การกีฬา ศาสนาศิลปวัฒนธรรมและภูมิปัญญาท้องถิ่น
 ๔.๒ แผนงานการศึกษาวัฒนธรรมและนันทนาการ

ที่	โครงการ	วัตถุประสงค์	เป้าหมาย (ผลผลิตของโครงการ)	งบประมาณ				ตัวชี้วัด (KPI)	ผลที่คาดว่าจะได้รับ	หน่วยงาน รับผิดชอบหลัก
				๒๕๖๖ (บาท)	๒๕๖๗ (บาท)	๒๕๖๘ (บาท)	๒๕๖๙ (บาท)			
๓	โครงการแข่งขัน ชมมวยไทยต้านภัย ยาเสพติด	เพื่อส่งเสริมการเล่นกีฬา ชมมวยไทยแก่ เยาวชนและ ประชาชน	เยาวชนและ ประชาชน จำนวน ๖๐๐ คน	๑๐๐,๐๐๐	๑๐๐,๐๐๐	๑๐๐,๐๐๐	๑๐๐,๐๐๐	จำนวนผู้เข้าร่วม โครงการ ร้อยละ ๘๐ ของกลุ่ม เป้าหมาย	เกิดความสามัคคีและ ความสัมพันธ์อันดี ระหว่างเยาวชน ประชาชนและ อบต. ทุ่งหัวช้าง	กองการศึกษา
๔	โครงการแข่งขันกีฬา เยาวชนประชาชน ท้องถิ่นสัมพันธ์ ไอยราเกมส์	เพื่อเชื่อมความสัมพันธ์ ระหว่าง เยาวชน ประชาชน และองค์กรปกครอง ส่วนท้องถิ่นในเขตอำเภอ ทุ่งหัวช้าง	เยาวชนและ ประชาชน จำนวน ๑,๐๐๐ คน	๖๐,๐๐๐				จำนวนผู้เข้าร่วม โครงการ ร้อยละ ๘๐ ของกลุ่ม เป้าหมาย	เกิดความสามัคคีและ ความสัมพันธ์อันดี ระหว่างเยาวชน ประชาชนและองค์กร ปกครองส่วนท้องถิ่น	กองการศึกษา

รายละเอียดโครงการพัฒนา
แผนพัฒนาท้องถิ่น (พ.ศ.๒๕๖๖ - ๒๕๗๐)
องค์การบริหารส่วนตำบลทุ่งหัวช้าง

- ก. ยุทธศาสตร์จังหวัดที่ ๔ เมืองจุดหมายปลายทางแห่งการท่องเที่ยวเชิงประสบการณ์วัฒนธรรม (Cultural Experience Destination)
ยุทธศาสตร์จังหวัดที่ ๕ การพัฒนาสู่เมืองแห่งคุณภาพชีวิต (Quality of Life)
ข. ยุทธศาสตร์การพัฒนาขององค์กรปกครองส่วนท้องถิ่นในเขตจังหวัดที่ ๑ การพัฒนาและเพิ่มขีดความสามารถประชาชนบนรากฐานทุนทางวัฒนธรรมชุมชน
ยุทธศาสตร์การพัฒนาขององค์กรปกครองส่วนท้องถิ่นในเขตจังหวัดที่ ๓ ด้านการพัฒนาเมืองวัฒนธรรมสู่เศรษฐกิจชุมชนสร้างสรรค์
๔. ยุทธศาสตร์ การพัฒนาด้านการศึกษา การกีฬา ศาสนาศิลปวัฒนธรรมและภูมิปัญญาท้องถิ่น
๔.๒ แผนงานการศาสนาวัฒนธรรมและนันทนาการ

ที่	โครงการ	วัตถุประสงค์	เป้าหมาย (ผลผลิตของโครงการ)	งบประมาณ				ตัวชี้วัด (KPI)	ผลที่คาดว่าจะได้รับ	หน่วยงาน รับผิดชอบหลัก
				๒๕๖๖ (บาท)	๒๕๖๗ (บาท)	๒๕๖๘ (บาท)	๒๕๖๙ (บาท)			
๕	โครงการจัดงานประเพณีฮีตสิบสองคองสิบสี่	เพื่อร่วมอนุรักษ์ประเพณีดั้งเดิมของท้องถิ่นไว้	ประชาชนเข้าร่วมไม่น้อยกว่า ๕๐๐ คน	๑๕๐,๐๐๐	๑๕๐,๐๐๐	๑๕๐,๐๐๐	๑๕๐,๐๐๐	จำนวนผู้เข้าร่วมโครงการ ร้อยละ ๘๐ ของกลุ่มเป้าหมาย	อนุรักษ์ประเพณีฮีตสิบสองคองสิบสี่ดั้งเดิมของท้องถิ่น	กองการศึกษา
๖	โครงการส่งเสริมอนุรักษ์ขนบธรรมเนียมประเพณี ศิลปวัฒนธรรม และภูมิปัญญาท้องถิ่น	เพื่อส่งเสริมและอนุรักษ์ประเพณี วัฒนธรรม ภูมิปัญญาท้องถิ่น	มีผู้เข้าร่วมกิจกรรมไม่น้อยกว่า ๒๐๐ คน	๓๐,๐๐๐	๓๐,๐๐๐	๓๐,๐๐๐	๓๐,๐๐๐	จำนวนผู้เข้าร่วมโครงการ ร้อยละ ๘๐ ของกลุ่มเป้าหมาย	เด็ก เยาวชน ประชาชน สามารถสืบทอด ประเพณีวัฒนธรรม ภูมิปัญญาท้องถิ่น	กองการศึกษา
๗	โครงการส่งเสริมวันสำคัญทางศาสนา	เพื่ออนุรักษ์ประเพณีเนื่องในวันสำคัญทางศาสนา ให้คงอยู่ต่อไป	มีผู้เข้าร่วมกิจกรรมไม่น้อยกว่า ๑๐๐ คน	๑๐,๐๐๐	๑๐,๐๐๐	๑๐,๐๐๐	๑๐,๐๐๐	จำนวนผู้เข้าร่วมโครงการ ร้อยละ ๘๐ ของกลุ่มเป้าหมาย	ประชาชนตระหนักในความสำคัญของวันสำคัญทางศาสนา	กองการศึกษา

รายละเอียดโครงการพัฒนา

แผนพัฒนาท้องถิ่น (พ.ศ.๒๕๖๖ - ๒๕๗๐)

องค์การบริหารส่วนตำบลทุ่งหัวช้าง

- ก.ยุทธศาสตร์จังหวัดที่ ๔ เมืองจุดหมายปลายทางแห่งการท่องเที่ยวเชิงประสบการณ์วัฒนธรรม (Cultural Experience Destination)
 ยุทธศาสตร์จังหวัดที่ ๕ การพัฒนาสู่เมืองแห่งคุณภาพชีวิต (Quality of Life)
 ข.ยุทธศาสตร์การพัฒนาขององค์กรปกครองส่วนท้องถิ่นในเขตจังหวัดที่ ๑ การพัฒนาและเพิ่มขีดความสามารถประชาชนบนรากฐานทางวัฒนธรรมชุมชน
 ยุทธศาสตร์การพัฒนาขององค์กรปกครองส่วนท้องถิ่นในเขตจังหวัดที่ ๓ ด้านการพัฒนาเมืองวัฒนธรรมสู่เศรษฐกิจชุมชนสร้างสรรค์
 ๔. ยุทธศาสตร์ การพัฒนาด้านการศึกษา การกีฬา ศาสนาศิลปวัฒนธรรมและภูมิปัญญาท้องถิ่น
 ๔.๒ แผนงานการศาสนาวัฒนธรรมและนันทนาการ

ที่	โครงการ	วัตถุประสงค์	เป้าหมาย (ผลผลิตของโครงการ)	งบประมาณ				ตัวชี้วัด (KPI)	ผลที่คาดว่าจะได้รับ	หน่วยงาน รับผิดชอบหลัก		
				๒๕๖๖ (บาท)	๒๕๖๗ (บาท)	๒๕๖๘ (บาท)	๒๕๖๙ (บาท)				๒๕๗๐ (บาท)	
๘	โครงการจัดงาน ชาติพันธุ์กะเหรี่ยง ลำพูนภายใต้โครงการ ฟื้นฟูวัฒนธรรมชน เผ่ากะเหรี่ยง	เพื่ออนุรักษ์วิถีชีวิต ศิลปวัฒนธรรม ชาติพันธุ์ ชนเผ่ากะเหรี่ยงจังหวัดลำพูน ๑,๐๐๐ คน	มีชนเผ่ากะเหรี่ยง เข้าร่วมงานไม่น้อยกว่า ๑,๐๐๐ คน	๕๐,๐๐๐	๕๐,๐๐๐	๕๐,๐๐๐	๕๐,๐๐๐	๕๐,๐๐๐	๕๐,๐๐๐	ปีละ ๑ ครั้ง	สามารถสืบทอดวิถีชีวิต ประเพณีดั้งเดิมของ ชนเผ่ากะเหรี่ยง ให้คงอยู่สืบไป	กองการศึกษา
๙	โครงการส่งเสริม อนุรักษ์วิถีชีวิตชน เผ่ากะเหรี่ยงอำเภอ ทุ่งหัวช้าง	เพื่ออนุรักษ์วิถีชีวิต ศิลปวัฒนธรรม ชาติพันธุ์ ชนเผ่ากะเหรี่ยงในอำเภอ ทุ่งหัวช้าง	มีชนเผ่ากะเหรี่ยง เข้าร่วมงานไม่น้อยกว่า ๑,๐๐๐ คน	๕๐,๐๐๐	๕๐,๐๐๐	๕๐,๐๐๐	๕๐,๐๐๐	๕๐,๐๐๐	๕๐,๐๐๐	จำนวนผู้เข้าร่วม โครงการ ร้อยละ ๘๐ ของกลุ่ม เป้าหมาย	สามารถสืบทอดวิถีชีวิต ประเพณีดั้งเดิมของ ชนเผ่ากะเหรี่ยงอำเภอ ทุ่งหัวช้างให้คงอยู่สืบไป	กองการศึกษา
รวมจำนวนโครงการแผนงานการศาสนาวัฒนธรรมและนันทนาการ				๘	๙	๘	๘	๘	๘			
รวมงบประมาณแผนงานการศาสนาวัฒนธรรมและนันทนาการ				๕๖๐,๐๐๐	๖๒๐,๐๐๐	๕๖๐,๐๐๐	๕๖๐,๐๐๐	๕๖๐,๐๐๐	๕๖๐,๐๐๐			
รวมจำนวนโครงการยุทธศาสตร์ที่ ๔				๒๘	๒๗	๒๕	๒๕	๒๕	๒๕			
รวมงบประมาณยุทธศาสตร์ที่ ๔				๗,๓๕๓,๘๙๗	๗,๓๕๔,๙๕๗	๗,๒๗๒,๙๕๗	๗,๒๗๒,๙๕๗	๗,๒๗๒,๙๕๗	๗,๒๗๒,๙๕๗			

รายละเอียดโครงการพัฒนา
แผนพัฒนาท้องถิ่น (พ.ศ.๒๕๖๖ - ๒๕๗๐)
องค์การบริหารส่วนตำบลทุ่งหัวช้าง

ก.ยุทธศาสตร์จังหวัดที่ ๑ เมืองที่เป็นมิตรกับสิ่งแวดล้อม (Green City)
ข.ยุทธศาสตร์การพัฒนาขององค์กรปกครองส่วนท้องถิ่นในเขตจังหวัดที่ ๒ ด้านการพัฒนาภูมิวิเวศวัฒนธรรม และอารยสถาปัตยกรรม
๕. ยุทธศาสตร์ การอนุรักษ์ ฟื้นฟูทรัพยากรธรรมชาติและสิ่งแวดล้อม
๕.๓ แผนงานงานการเกษตร

ที่	โครงการ	วัตถุประสงค์	เป้าหมาย (ผลผลิตของโครงการ)	งบประมาณ					ตัวชี้วัด (KPI)	ผลที่คาดว่าจะได้รับ	หน่วยงาน รับผิดชอบหลัก
				๒๕๖๖ (บาท)	๒๕๖๗ (บาท)	๒๕๖๘ (บาท)	๒๕๖๙ (บาท)	๒๕๗๐ (บาท)			
๑	โครงการรณรงค์ รักษา รักษาแผ่นดิน	๑. เพื่อปกป้องน้ำไว้ใช้ อุปโภคและใช้ในการ ประกอบอาชีพการเกษตร ของประชาชน ๒. เพื่อสร้างความชุ่มชื้น ให้กับผืนดิน ๓. เพื่อป้องกันและช่วย ในการดับไฟ เมื่อเกิดไฟป่า ในหน้าแล้ง ๔. เพื่อเป็นที่อยู่อาศัยและ แหล่งอาหารของสัตว์น้ำ และสัตว์ป่า	ประชาชนจัดทำ ฝายชะลอน้ำ จำนวน ๕ ฝาย/ปี	๒๐,๐๐๐ (บาท)	๒๐,๐๐๐ (บาท)	๒๐,๐๐๐ (บาท)	๒๐,๐๐๐ (บาท)	๒๐,๐๐๐ (บาท)	จำนวนฝาย ชะลอน้ำ ที่ดำเนินการ ก่อสร้าง	๑.สามารถชะลอ ความเร็วของน้ำ ในลำห้วยและลดความ ความรุนแรงการเกิด อุทกภัย ๒.มีแหล่งน้ำไว้ใช้ เพื่อการอุปโภค ๓.พื้นที่มีความชุ่มชื้น ๔. สัตว์น้ำและสัตว์ป่า มีที่อยู่อาศัย	สำนักงาน รับผิดชอบหลัก
๒	โครงการปลูกป่า ๓ อย่าง ประโยชน์ ๔ อย่าง	๑.เพื่อเป็นแหล่งไม้ ใช้สอยของชุมชน ๒.เพื่อเป็นแหล่งสร้าง	ปลูกต้นไม้ ในป่าชุมชน จำนวน ๓๐๐ ต้น/ปี	๒๐,๐๐๐ (บาท)	๒๐,๐๐๐ (บาท)	๒๐,๐๐๐ (บาท)	๒๐,๐๐๐ (บาท)	๒๐,๐๐๐ (บาท)	จำนวนต้นไม้ ในป่าชุมชน	๑.ชุมชนมีแหล่งไม้ ใช้สอย ๒.มีแหล่งสร้างรายได้	สำนักปลัดฯ

**รายละเอียดโครงการพัฒนา
ที่นำมาจากแผนพัฒนาหมู่บ้านและแผนพัฒนาชุมชน
(พ.ศ.๒๕๖๖-๒๕๗๐)
องค์การบริหารส่วนตำบลทุ่งหัวช้าง**

ก.ยุทธศาสตร์จังหวัดที่ ๕ การพัฒนาสู่เมืองแห่งคุณภาพชีวิต (Quality of Life)
ข.ยุทธศาสตร์การพัฒนาขององค์กรปกครองส่วนท้องถิ่นในเขตจังหวัดที่ ๒ ด้านการพัฒนาภูมินิเวศวัฒนธรรม และอารยสถาปัตยกรรม
๒. ยุทธศาสตร์ การพัฒนาระบบโครงสร้างพื้นฐาน

๒.๑ แผนงานเกษตรและชุมชน

ที่	โครงการ	วัตถุประสงค์	เป้าหมาย (ผลผลิตของโครงการ)	งบประมาณ				ตัวชี้วัด (KPI)	ผลที่คาดว่าจะได้รับ	ที่มาของ โครงการ	หน่วยงาน รับผิดชอบหลัก
				๒๕๖๖ (บาท)	๒๕๖๗ (บาท)	๒๕๖๘ (บาท)	๒๕๖๙ (บาท)				
๑	โครงการขยายเขตไฟฟ้าครัวเรือนหมู่บ้านเส้นทางป่าช้า/เส้นทางป่าช้า/หน้าบ้านนางเป็งจันทร์หน้าบ้านนางเป็งจันทร์หัวยาว หมู่ที่ ๔ บ้านหัวช้าง	เพื่อให้แสงสว่างบนท้องถนนและเพิ่มความปลอดภัยในการสัญจร	ดำเนินการขยายเขตไฟฟ้าเส้นทางป่าช้า/หน้าบ้านนางเป็งจันทร์หัวยาว หมู่ที่ ๔			๓๐๐,๐๐๐		ปริมาณงานที่ก่อสร้างแล้วเสร็จและได้มาตรฐาน	แผนพัฒนาหมู่บ้าน หมู่ที่ ๔ หมู่ที่ ๔ บ้านหัวช้าง	การไฟฟ้าส่วนภูมิภาค	
๒	โครงการขยายเขตไฟฟ้าหน้าโรงเรียนบ้านโป่งแดง หมู่ที่ ๕ บ้านโป่งแดง	เพื่อให้แสงสว่างบนท้องถนนและเพิ่มความปลอดภัยในการสัญจร	ดำเนินการขยายเขตไฟฟ้าหน้าโรงเรียนบ้านโป่งแดง หมู่ที่ ๕	๕๐๐,๐๐๐				ปริมาณงานที่ก่อสร้างแล้วเสร็จและได้มาตรฐาน	แผนพัฒนาหมู่บ้าน หมู่ที่ ๕ หมู่ที่ ๕ บ้านโป่งแดง	การไฟฟ้าส่วนภูมิภาค	
๓	โครงการปรับปรุงภูมิทัศน์อ่างแม่เป็นแดง หมู่ที่ ๖ บ้านแม่เป็นแดง	เพื่อปรับปรุงภูมิทัศน์อ่างแม่เป็นแดง ให้เอื้อต่อการท่องเที่ยวและมีความสวยงาม	ปรับปรุงภูมิทัศน์อ่างแม่เป็นแดง				๑,๐๐๐,๐๐๐	ปริมาณงานที่ก่อสร้างแล้วเสร็จและได้มาตรฐาน	แผนพัฒนาหมู่บ้าน หมู่ที่ ๖ บ้านแม่เป็นแดง	กองช่าง กรมทรัพยากรน้ำ	

รายละเอียดโครงการพัฒนา
ที่นำมาจากแผนพัฒนาหมู่บ้านและแผนพัฒนาชุมชน
(พ.ศ.๒๕๖๖-๒๕๗๐)

องค์การบริหารส่วนตำบลทุ่งหัวช้าง

ก.ยุทธศาสตร์จังหวัดที่ ๕ การพัฒนาสู่เมืองแห่งคุณภาพชีวิต (Quality of Life)
ข.ยุทธศาสตร์การพัฒนาขององค์กรปกครองส่วนท้องถิ่นในเขตจังหวัดที่ ๒ ด้านการพัฒนาภูมินิเวศวัฒนธรรม และอารยสถาปัตยกรรม
๒. ยุทธศาสตร์ การพัฒนาระบบโครงสร้างพื้นฐาน

๒.๑ แผนงานเกษตรและชุมชน

ที่	โครงการ	วัตถุประสงค์	เป้าหมาย (ผลผลิตของโครงการ)	งบประมาณ				ตัวชี้วัด (KPI)	ผลที่คาดว่าจะได้รับ	ที่มาของโครงการ	หน่วยงานรับผิดชอบหลัก
				๒๕๖๖ (บาท)	๒๕๖๗ (บาท)	๒๕๖๘ (บาท)	๒๕๖๙ (บาท)				
๔	โครงการขยายเขตไฟฟ้าเพื่อการเกษตร หมู่ที่ ๑๐ บ้านหนองผำ	เพื่อให้ประชาชนมีไฟฟ้าใช้ในพื้นที่ทำเกษตร	ดำเนินการขยายเขตไฟฟ้า เพื่อการเกษตร หมู่ที่ ๑๐			๓๐๐,๐๐๐			แผนพัฒนาหมู่บ้าน หมู่ที่ ๑๐ บ้านหนองผำ	การไฟฟ้าส่วนภูมิภาค	
๕	โครงการขยายหม้อแปลงไฟฟ้าประจำหมู่บ้าน หมู่ที่ ๑๑ บ้านสันดอนมูล	เพื่อให้ประชาชนมีไฟฟ้าใช้เพียงพอและทั่วถึง	ดำเนินการขยายหม้อแปลงไฟฟ้าประจำหมู่บ้าน หมู่ที่ ๑๑				๓๐๐,๐๐๐		เพื่อให้ประชาชนมีไฟฟ้าใช้อย่างเพียงพอและทั่วถึง	แผนพัฒนาหมู่บ้าน หมู่ที่ ๑๑ บ้านสันดอนมูล	การไฟฟ้าส่วนภูมิภาค

**รายละเอียดโครงการพัฒนา
ที่นำมาจากแผนพัฒนาหมู่บ้านและแผนพัฒนาชุมชน
(พ.ศ.๒๕๖๖-๒๕๗๐)
องค์การบริหารส่วนตำบลทุ่งหัวช้าง**

ก. ยุทธศาสตร์จังหวัดที่ ๕ การพัฒนาสู่เมืองแห่งคุณภาพชีวิต (Quality of Life)
 ข. ยุทธศาสตร์การพัฒนาขององค์กรปกครองส่วนท้องถิ่นในเขตจังหวัดที่ ๒ ด้านการพัฒนาภูมินิเวศวัฒนธรรม และอารยสถาปัตยกรรม
 ๒. ยุทธศาสตร์ การพัฒนาระบบโครงสร้างพื้นฐาน

๒.๑ แผนงานพิเศษและชุมชน

ที่	โครงการ	วัตถุประสงค์	เป้าหมาย (ผลผลิตของโครงการ)	งบประมาณ				ตัวชี้วัด (KPI)	ผลที่คาดว่าจะได้รับ	ที่มาของ โครงการ	หน่วยงาน รับผิดชอบหลัก
				๒๕๖๖ (บาท)	๒๕๖๗ (บาท)	๒๕๖๘ (บาท)	๒๕๖๙ (บาท)				
๖	โครงการขยายเขตไฟฟ้า สายบ้าน น.ส.จิตตรา นนท์ อุ่นเรือน/นางสุขพอ วันดู/น.ส.เทียมใจ คำฝั้น หมู่ที่ ๑๑ บ้านสันดอนมูล	เพื่อให้ประชาชน มีไฟฟ้าใช้เพียงพอ และทั่วถึง	ดำเนินการขยายเขตไฟฟ้า สายบ้าน น.ส.จิตตรา นนท์ อุ่นเรือน/นางสุขพอ วันดู/น.ส.เทียมใจ คำฝั้น หมู่ที่ ๑๑					ปริมาณงานที่ ก่อสร้างแล้วเสร็จและได้มาตรฐาน	เพื่อให้ประชาชน มีไฟฟ้าใช้อย่างเพียงพอและทั่วถึง	แผนพัฒนาหมู่บ้าน หมู่ที่ ๑๑ บ้านสันดอนมูล	การไฟฟ้าส่วนภูมิภาค
๗	โครงการขยายเขตไฟฟ้า สายบ้าน นางโชติกา จันทร์คำ หมู่ที่ ๑๑ บ้านสันดอนมูล	เพื่อให้ประชาชน มีไฟฟ้าใช้เพียงพอ และทั่วถึง	ดำเนินการขยายเขตไฟฟ้า สายบ้าน นางโชติกา จันทร์คำ หมู่ที่ ๑๑					ปริมาณงานที่ ก่อสร้างแล้วเสร็จและได้มาตรฐาน	เพื่อให้ประชาชน มีไฟฟ้าใช้อย่างเพียงพอและทั่วถึง	แผนพัฒนาหมู่บ้าน หมู่ที่ ๑๑ บ้านสันดอนมูล	การไฟฟ้าส่วนภูมิภาค
รวมจำนวนโครงการแผนงานพิเศษและชุมชน				๑		๑	๒	๓			
รวมงบประมาณแผนงานพิเศษและชุมชน				๕๐๐,๐๐๐		๓๐๐,๐๐๐	๒๐๐,๐๐๐	๑,๕๐๐,๐๐๐			

รายละเอียดโครงการพัฒนา
ที่นำมาจากแผนพัฒนาหมู่บ้านและแผนพัฒนาชุมชน
(พ.ศ.๒๕๖๖-๒๕๗๐)

องค์การบริหารส่วนตำบลทุ่งหัวช้าง

ก.ยุทธศาสตร์จังหวัดที่ ๕ การพัฒนาสู่เมืองแห่งคุณภาพชีวิต (Quality of Life)
ข.ยุทธศาสตร์การพัฒนาขององค์กรปกครองส่วนท้องถิ่นในเขตจังหวัดที่ ๒ ด้านการพัฒนาภูมินิเวศวัฒนธรรม และอารยสถาปัตย์
๒. ยุทธศาสตร์ การพัฒนาระบบโครงสร้างพื้นฐาน

๒.๒ แผนงานอุตสาหกรรมและการโยธา

ที่	โครงการ	วัตถุประสงค์	เป้าหมาย (ผลผลิตของโครงการ)	งบประมาณ				ตัวชี้วัด (KPI)	ผลที่คาดว่าจะได้รับ	ที่มาของ โครงการ	หน่วยงาน รับผิดชอบหลัก
				๒๕๖๖ (บาท)	๒๕๖๗ (บาท)	๒๕๖๘ (บาท)	๒๕๖๙ (บาท)				
๑	โครงการก่อสร้างถนนคอนกรีตเสริมเหล็กสายซอย นายหลักำจันทร์ บุญปิ่น หมู่ที่ ๔ บ้านหัวช้าง	เพื่อให้ประชาชนสัญจรได้อย่างสะดวกและปลอดภัย	ก่อสร้างถนนคอนกรีตเสริมเหล็ก กว้าง ๓ เมตร ยาว ๖๐๐ เมตร หนา ๐.๑๕ เมตร หรือมีพื้นที่ไม่น้อยกว่า ๑,๘๐๐ ตารางเมตร	๙๘๐,๐๐๐					ปริมาณงานที่ก่อสร้างแล้วเสร็จและได้มาตรฐาน	แผนพัฒนาหมู่บ้าน หมู่ที่ ๔ บ้านหัวช้าง	กองช่าง
๒	โครงการถนนลาดยางแอสฟัลติกคอนกรีต สายซอย ศูนย์เด็กเล็กเก่า-ทางไปวัดม่วงคำ หมู่ที่ ๔ บ้านหัวช้าง	เพื่อให้ประชาชนสัญจรได้อย่างสะดวกและปลอดภัย	ก่อสร้างถนนคอนกรีตเสริมเหล็ก กว้าง ๓ เมตร ยาว ๒๒๐ เมตร หนา ๐.๑๕ เมตร หรือมีพื้นที่ไม่น้อยกว่า ๖๖๐ ตารางเมตร	๒๖๐,๐๐๐					ปริมาณงานที่ก่อสร้างแล้วเสร็จและได้มาตรฐาน	แผนพัฒนาหมู่บ้าน หมู่ที่ ๔ บ้านหัวช้าง	กองช่าง

รายละเอียดโครงการพัฒนา
 ที่นำมาจากแผนพัฒนาหมู่บ้านและแผนพัฒนาชุมชน
 (พ.ศ.๒๕๖๖-๒๕๗๐)
 องค์กรบริหารส่วนตำบลทุ่งหัวช้าง

ก. ยุทธศาสตร์จังหวัดที่ ๕ การพัฒนาสู่เมืองแห่งคุณภาพชีวิต (Quality of Life)
 ข. ยุทธศาสตร์การพัฒนาขององค์กรปกครองส่วนท้องถิ่นในเขตจังหวัดที่ ๒ ด้านการพัฒนาภูมิวิเทศวัฒนธรรม และอารยสถาปัตย์
 ๒. ยุทธศาสตร์ การพัฒนาระบบโครงสร้างพื้นฐาน
 ๒.๒ แผนงานอุตสาหกรรมและการโยธา

ที่	โครงการ	วัตถุประสงค์	เป้าหมาย (ผลผลิตของโครงการ)	งบประมาณ				ตัวชี้วัด (KPI)	ผลที่คาดว่าจะได้รับ	ที่มาของ โครงการ	หน่วยงาน รับผิดชอบหลัก
				๒๕๖๖ (บาท)	๒๕๖๗ (บาท)	๒๕๖๘ (บาท)	๒๕๖๙ (บาท)				
๓	โครงการก่อสร้างถนนคอนกรีตเสริมเหล็กสายซอย นางแดงแซ่ต้นตานะ-ทางไปป่าช้า หมู่ที่ ๔ บ้านหัวช้าง	เพื่อให้ประชาชนสัญจรได้อย่างสะดวกและปลอดภัย	ก่อสร้างถนนคอนกรีตเสริมเหล็ก กว้าง ๓ เมตร ยาว ๒๕๐ เมตร หน้า ๐.๑๕ เมตร หรือมีพื้นที่ไม่น้อยกว่า ๗๕๐ ตารางเมตร	๒๔๕,๐๐๐					แผนพัฒนาหมู่บ้าน หมู่ที่ ๔ บ้านหัวช้าง	กองช่าง	
๔	โครงการก่อสร้างถนนคอนกรีตเสริมเหล็กสายซอย นายคำดี คำผัน-บ้านนายสุข อุ่นเรือน หมู่ที่ ๔ บ้านหัวช้าง	เพื่อให้ประชาชนสัญจรได้อย่างสะดวกและปลอดภัย	ก่อสร้างถนนคอนกรีตเสริมเหล็ก กว้าง ๓ เมตร ยาว ๑๗๕ เมตร หน้า ๐.๑๕ เมตร หรือมีพื้นที่ไม่น้อยกว่า ๕๒๕ ตารางเมตร	๒๘๕,๐๐๐					แผนพัฒนาหมู่บ้าน หมู่ที่ ๔ บ้านหัวช้าง	กองช่าง	

รายละเอียดโครงการพัฒนา
ที่นำมาจากแผนพัฒนาหมู่บ้านและแผนพัฒนาชุมชน
(พ.ศ.๒๕๖๖-๒๕๗๐)
องค์การบริหารส่วนตำบลทุ่งหัวช้าง

ก.ยุทธศาสตร์จังหวัดที่ ๕ การพัฒนาสู่เมืองแห่งคุณภาพชีวิต (Quality of Life)
ข.ยุทธศาสตร์การพัฒนาขององค์กรปกครองส่วนท้องถิ่นในเขตจังหวัดที่ ๒ ด้านการพัฒนาภูมิวิเทศวัฒนธรรม และอารยสถาปัตย์
๒. ยุทธศาสตร์ การพัฒนาระบบโครงสร้างพื้นฐาน
๒.๒ แผนงานอุตสาหกรรมและการโยธา

ที่	โครงการ	วัตถุประสงค์	เป้าหมาย (ผลผลิตของโครงการ)	งบประมาณ				ตัวชี้วัด (KPI)	ผลที่คาดว่าจะได้รับ	ที่มาของ โครงการ	หน่วยงาน รับผิดชอบหลัก
				๒๕๖๖ (บาท)	๒๕๖๗ (บาท)	๒๕๖๘ (บาท)	๒๕๖๙ (บาท)				
๕	โครงการก่อสร้างถนนคอนกรีตเสริมเหล็กสายซอยบ้านนายคำปู้ด คำฝั้น หมู่ที่ ๔ บ้านหัวช้าง	เพื่อให้ประชาชนสัญจรได้อย่างสะดวกและปลอดภัย	ก่อสร้างถนนคอนกรีตเสริมเหล็ก กว้าง ๓ เมตร ยาว ๑๖๐ เมตร หนา ๐.๑๕ เมตร หรือมีพื้นที่ไม่น้อยกว่า ๔๘๐ ตารางเมตร	๒๖๑,๐๐๐					ปริมาณงานที่ก่อสร้างแล้วเสร็จและได้มาตรฐาน	แผนพัฒนาหมู่บ้าน หมู่ที่ ๔ บ้านหัวช้าง	กองช่าง
๖	โครงการก่อสร้างถนนคอนกรีตเสริมเหล็กสายซอยบ้านนายกองดี คำแก้ง หมู่ที่ ๔ บ้านหัวช้าง	เพื่อให้ประชาชนสัญจรได้อย่างสะดวกและปลอดภัย	ก่อสร้างถนนคอนกรีตเสริมเหล็ก กว้าง ๓ เมตร ยาว ๒๖๐ เมตร หนา ๐.๑๕ เมตร หรือมีพื้นที่ไม่น้อยกว่า ๗๘๐ ตารางเมตร	๔๒๕,๐๐๐					ปริมาณงานที่ก่อสร้างแล้วเสร็จและได้มาตรฐาน	แผนพัฒนาหมู่บ้าน หมู่ที่ ๔ บ้านหัวช้าง	กองช่าง

รายละเอียดโครงการพัฒนา
ที่นำมาจากแผนพัฒนาหมู่บ้านและแผนพัฒนาชุมชน
(พ.ศ.๒๕๖๖-๒๕๗๐)
องค์การบริหารส่วนตำบลทุ่งหัวช้าง

ก.ยุทธศาสตร์จังหวัดที่ ๕ การพัฒนาสู่เมืองแห่งคุณภาพชีวิต (Quality of Life)
ข.ยุทธศาสตร์การพัฒนาขององค์กรปกครองส่วนท้องถิ่นในเขตจังหวัดที่ ๒ ด้านการพัฒนาภูมินิเวศวัฒนธรรม และอารยสถาปัตย์
๒. ยุทธศาสตร์ การพัฒนาระบบโครงสร้างพื้นฐาน

๒.๒ แผนงานยุทธศาสตร์การโยธา

ที่	โครงการ	วัตถุประสงค์	เป้าหมาย (ผลผลิตของโครงการ)	งบประมาณ				ตัวชี้วัด (KPI)	ผลที่คาดว่าจะได้รับ	ที่มาของ โครงการ	หน่วยงาน รับผิดชอบหลัก
				๒๕๖๖ (บาท)	๒๕๖๗ (บาท)	๒๕๖๘ (บาท)	๒๕๖๙ (บาท)				
๗	โครงการก่อสร้างถนนคอนกรีตเสริมเหล็กสายซอย บ้านนายพิเชษฐ์ สุตา หมู่ที่ ๔ บ้านหัวช้าง	เพื่อให้ประชาชนสัญจรได้อย่างสะดวกและปลอดภัย	ก่อสร้างถนนคอนกรีตเสริมเหล็ก กว้าง ๓ เมตร ยาว ๑๕๐ เมตร หน้า ๐.๑๕ เมตร หรือมีพื้นที่ไม่น้อยกว่า ๕๕๐ ตารางเมตร	๒๔๕,๐๐๐					ปริมาณงานที่ก่อสร้างแล้วเสร็จและได้มาตรฐาน	แผนพัฒนา หมู่บ้าน หมู่ที่ ๔ บ้านหัวช้าง	กองช่าง
๘	โครงการถนนลาดยางแอสฟัลติกคอนกรีตสายซอยหลัง อบต.- บ้านนายนพดล ใจแก้ว หมู่ที่ ๔ บ้านหัวช้าง	เพื่อให้ประชาชนสัญจรได้อย่างสะดวกและปลอดภัย	ลาดยางถนนแอสฟัลติกคอนกรีต กว้าง ๕ เมตร ยาว ๑,๒๔๐ เมตร หน้า ๐.๐๕ เมตร หรือมีพื้นที่ไม่น้อยกว่า ๖,๒๐๐ ตารางเมตร	๒,๓๙๒,๐๐๐					ปริมาณงานที่ก่อสร้างแล้วเสร็จและได้มาตรฐาน	แผนพัฒนา หมู่บ้าน หมู่ที่ ๔ บ้านหัวช้าง	กองช่าง

รายละเอียดโครงการพัฒนา
ที่นำมาจากแผนพัฒนาหมู่บ้านและแผนพัฒนาชุมชน
(พ.ศ.๒๕๖๖-๒๕๗๐)
องค์การบริหารส่วนตำบลทุ่งหัวช้าง

ก.ยุทธศาสตร์จังหวัดที่ ๕ การพัฒนาสู่เมืองแห่งคุณภาพชีวิต (Quality of Life)
ข.ยุทธศาสตร์การพัฒนาขององค์กรปกครองส่วนท้องถิ่นในเขตจังหวัดที่ ๒ ด้านการพัฒนาภูมินิเวศวัฒนธรรม และอารยสถาปัตยกรรม
๒. ยุทธศาสตร์ การพัฒนาระบบโครงสร้างพื้นฐาน
๒.๒ แผนงานอุตสาหกรรมและการโยธา

ที่	โครงการ	วัตถุประสงค์	เป้าหมาย (ผลผลิตของโครงการ)	งบประมาณ				ตั้งชีวิต (KPI)	ผลที่คาดว่าจะได้รับ	ที่มาของ โครงการ	หน่วยงาน รับผิดชอบหลัก
				๒๕๖๖ (บาท)	๒๕๖๗ (บาท)	๒๕๖๘ (บาท)	๒๕๖๙ (บาท)				
๙	โครงการก่อสร้างถนนคอนกรีตเสริมเหล็กสายซอย นายจันทิมน สุภา หมู่ที่ ๔ บ้านหัวช้าง	เพื่อให้ประชาชนสัญจรได้อย่างสะดวกและปลอดภัย	ก่อสร้างถนนคอนกรีตเสริมเหล็ก กว้าง ๓ เมตร ยาว ๑๒๐ เมตร หนา ๐.๑๕ เมตร หรือมีพื้นที่ไม่น้อยกว่า ๓๖๐ ตารางเมตร	๑๙๖,๐๐๐					ปริมาณงานที่ก่อสร้างแล้วเสร็จและได้มาตรฐาน	แผนพัฒนา หมู่ที่ ๔ บ้านหัวช้าง	กองช่าง
๑๐	โครงการก่อสร้างถนนคอนกรีตเสริมเหล็กสายซอย นายอติสร สุภา นายเสาร์ อุสา หมู่ที่ ๔ บ้านหัวช้าง	เพื่อให้ประชาชนสัญจรได้อย่างสะดวกและปลอดภัย	ก่อสร้างถนนคอนกรีตเสริมเหล็ก กว้าง ๓ เมตร ยาว ๑๕๐ เมตร หนา ๐.๑๕ เมตร หรือมีพื้นที่ไม่น้อยกว่า ๔๕๐ ตารางเมตร	๒๔๕,๐๐๐					ปริมาณงานที่ก่อสร้างแล้วเสร็จและได้มาตรฐาน	แผนพัฒนา หมู่ที่ ๔ บ้านหัวช้าง	กองช่าง

รายละเอียดโครงการพัฒนา
 ที่นำมาจากแผนพัฒนาหมู่บ้านและแผนพัฒนาชุมชน
 (พ.ศ.๒๕๖๖-๒๕๗๐)
 องค์กรบริหารส่วนตำบลทุ่งหัวช้าง

ก. ยุทธศาสตร์จังหวัดที่ ๕ การพัฒนาสู่เมืองแห่งคุณภาพชีวิต (Quality of Life)
 ข. ยุทธศาสตร์การพัฒนาขององค์กรปกครองส่วนท้องถิ่นในเขตจังหวัดที่ ๒ ด้านการพัฒนาภูมินิเวศวัฒนธรรม และอารยสถาปัตยกรรม
 ๒. ยุทธศาสตร์ การพัฒนาระบบโครงสร้างพื้นฐาน
 ๒.๒ แผนงานอุตสาหกรรมและการโยธา

ที่	โครงการ	วัตถุประสงค์	เป้าหมาย (ผลผลิตของโครงการ)	งบประมาณ				ตัวชี้วัด (KPI)	ผลที่คาดว่าจะได้รับ	ที่มาของ โครงการ	หน่วยงาน รับผิดชอบหลัก
				๒๕๖๖ (บาท)	๒๕๖๗ (บาท)	๒๕๖๘ (บาท)	๒๕๖๙ (บาท)				
๑๑	โครงการก่อสร้างถนนคอนกรีตเสริมเหล็กสายซอย นายตีบกอง- นายหล้า เต่า หมู่ที่ ๔ บ้านหัวช้าง	เพื่อให้ประชาชนสัญจรได้อย่างสะดวกและปลอดภัย	ก่อสร้างถนนคอนกรีตเสริมเหล็ก กว้าง ๔ เมตร ยาว ๖๐ เมตร หนา ๐.๑๕ เมตร หรือมีพื้นที่ไม่น้อยกว่า ๒๔๐ ตารางเมตร			๑๒๙,๐๐๐		ปริมาณงานที่ก่อสร้างแล้วเสร็จและได้มาตรฐาน	การสัญจรสะดวกและปลอดภัย	แผนพัฒนาหมู่บ้าน หมู่ที่ ๔ บ้านหัวช้าง	กองช่าง
๑๒	โครงการก่อสร้างถนนคอนกรีตเสริมเหล็กสายซอย นายคำเสาร์ จันทร์คำ หมู่ที่ ๔ บ้านหัวช้าง	เพื่อให้ประชาชนสัญจรได้อย่างสะดวกและปลอดภัย	ก่อสร้างถนนคอนกรีตเสริมเหล็ก กว้าง ๓ เมตร ยาว ๘๐ เมตร หนา ๐.๑๕ เมตร หรือมีพื้นที่ไม่น้อยกว่า ๒๔๐ ตารางเมตร			๑๓๐,๐๐๐		ปริมาณงานที่ก่อสร้างแล้วเสร็จและได้มาตรฐาน	การสัญจรสะดวกและปลอดภัย	แผนพัฒนาหมู่บ้าน หมู่ที่ ๔ บ้านหัวช้าง	กองช่าง

รายละเอียดโครงการพัฒนา
ที่นำมาจากแผนพัฒนาหมู่บ้านและแผนพัฒนาชุมชน
(พ.ศ.๒๕๖๖-๒๕๗๐)
องค์การบริหารส่วนตำบลทุ่งหัวช้าง

ก. ยุทธศาสตร์จังหวัดที่ ๕ การพัฒนาสู่เมืองแห่งคุณภาพชีวิต (Quality of Life)
ข. ยุทธศาสตร์การพัฒนาขององค์กรปกครองส่วนท้องถิ่นในเขตจังหวัดที่ ๒ ด้านการพัฒนาภูมิภาคนวัตกรรม และอารยสถาปัตย์
๒. ยุทธศาสตร์ การพัฒนาระบบโครงสร้างพื้นฐาน
๒.๒ แผนงานอุตสาหกรรมและการโยธา

ที่	โครงการ	วัตถุประสงค์	เป้าหมาย (ผลผลิตของโครงการ)	งบประมาณ				ตัวชี้วัด (KPI)	ผลที่คาดว่าจะได้รับ	ที่มาของ โครงการ	หน่วยงาน รับผิดชอบหลัก
				๒๕๖๖ (บาท)	๒๕๖๗ (บาท)	๒๕๖๘ (บาท)	๒๕๗๐ (บาท)				
๑๓	โครงการปรับปรุง ถนนลูกรัง สายห้วยแม่เป็นแดง หมู่ที่ ๔ บ้านหัวช้าง	เพื่อใช้ในการขนส่ง ผลผลิตทางการเกษตร	ปรับปรุงถนนลูกรัง กว้าง ๔ เมตร ยาว ๒,๐๐๐ เมตร หนา ๐.๒๐ เมตร หรือมีพื้นที่ไม่น้อยกว่า ๘,๐๐๐ ตารางเมตร			๓๙๔,๐๐๐ (บาท)	๒๕๖๘ (บาท)	๒๕๗๐ (บาท)	ผลที่คาดว่าจะ ได้รับ	แผนพัฒนา หมู่บ้าน หมู่ที่ ๔ บ้านหัวช้าง	กองช่าง
๑๔	โครงการปรับปรุง ถนนลูกรัง สายขุนเสม(ตอแยงค์) หมู่ที่ ๔ บ้านหัวช้าง	เพื่อใช้ในการขนส่ง ผลผลิตทางการเกษตร	ปรับปรุงถนนลูกรัง กว้าง ๔ เมตร ยาว ๓,๐๐๐ เมตร หนา ๐.๒๐ เมตร หรือมีพื้นที่ไม่น้อยกว่า ๑๒,๐๐๐ ตารางเมตร			๕๙๐,๐๐๐ (บาท)			ผลที่คาดว่าจะ ได้รับ	แผนพัฒนา หมู่บ้าน หมู่ที่ ๔ บ้านหัวช้าง	กองช่าง

รายละเอียดโครงการพัฒนา
ที่นำมาจากแผนพัฒนาหมู่บ้านและแผนพัฒนาชุมชน
(พ.ศ.๒๕๖๖-๒๕๗๐)

องค์การบริหารส่วนตำบลทุ่งหัวช้าง

ก.ยุทธศาสตร์จังหวัดที่ ๕ การพัฒนาสู่เมืองแห่งคุณภาพชีวิต (Quality of Life)
ข.ยุทธศาสตร์การพัฒนาขององค์กรปกครองส่วนท้องถิ่นในเขตจังหวัดที่ ๒ ด้านการพัฒนาภูมินิเวศวัฒนธรรม และอารยสถาปัตยกรรม
๒. ยุทธศาสตร์ การพัฒนาระบบโครงสร้างพื้นฐาน

๒.๒ แผนงานอุตสาหกรรมและการโยธา

ที่	โครงการ	วัตถุประสงค์	เป้าหมาย (ผลผลิตของโครงการ)	งบประมาณ				ตัวชี้วัด (KPI)	ผลที่คาดว่าจะได้รับ	ที่มาของ โครงการ	หน่วยงาน รับผิดชอบหลัก
				๒๕๖๖ (บาท)	๒๕๖๗ (บาท)	๒๕๖๘ (บาท)	๒๕๖๙ (บาท)				
๑๕	โครงการปรับปรุง ถนนลูกรัง สายซอยหัวฝั้งน้อย (หลังวัดดอยตุงขาวาว) หมู่ที่ ๔ บ้านหัวข้าว	เพื่อใช้ในการขนส่ง ผลผลิตทางการเกษตร	ปรับปรุงถนนลูกรัง กว้าง ๔ เมตร ยาว ๓๗๐ เมตร หนา ๐.๒๐ เมตร หรือมีพื้นที่ไม่น้อยกว่า ๑,๔๘๐ ตารางเมตร			๗๓,๐๐๐ (บาท)			ปริมาณงานที่ ปรับปรุงแล้วเสร็จ และได้มาตรฐาน	แผนพัฒนา หมู่ที่ ๔ หมู่ที่ ๔ บ้านหัวข้าว	กองช่าง
๑๖	โครงการปรับปรุง ถนนลูกรัง สายหัวฝั้ง (ซอย ๑-๒) หมู่ที่ ๔ บ้านหัวข้าว	เพื่อใช้ในการขนส่ง ผลผลิตทางการเกษตร	ปรับปรุงถนนลูกรัง กว้าง ๔ เมตร ยาว ๗๕๐ เมตร หนา ๐.๒๐ เมตร หรือมีพื้นที่ไม่น้อยกว่า ๓,๐๐๐ ตารางเมตร			๑๔๘,๐๐๐ (บาท)			ปริมาณงานที่ ปรับปรุงแล้วเสร็จ และได้มาตรฐาน	แผนพัฒนา หมู่ที่ ๔ หมู่ที่ ๔ บ้านหัวข้าว	กองช่าง

รายละเอียดโครงการพัฒนา
ที่นำมาจากแผนพัฒนาหมู่บ้านและแผนพัฒนาชุมชน
(พ.ศ.๒๕๖๖-๒๕๗๐)
องค์การบริหารส่วนตำบลทุ่งหัวช้าง

ก. ยุทธศาสตร์จังหวัดที่ ๕ การพัฒนาสู่เมืองแห่งคุณภาพชีวิต (Quality of Life)
ข. ยุทธศาสตร์การพัฒนาขององค์กรปกครองส่วนท้องถิ่นในเขตจังหวัดที่ ๒ ด้านการพัฒนาภูมินิเวศวัฒนธรรม และอารยสถาปัตยกรรม
๒. ยุทธศาสตร์ การพัฒนาระบบโครงสร้างพื้นฐาน

๒.๒ แผนงานอุตสาหกรรมและการโยธา

ที่	โครงการ	วัตถุประสงค์	เป้าหมาย (ผลผลิตของโครงการ)	งบประมาณ				ตัวชี้วัด (KPI)	ผลที่คาดว่าจะได้รับ	ที่มาของ โครงการ	หน่วยงาน รับผิดชอบหลัก
				๒๕๖๖ (บาท)	๒๕๖๗ (บาท)	๒๕๖๘ (บาท)	๒๕๖๙ (บาท)				
๑๗	โครงการจัดทำ ถังกรองน้ำประจำ หมู่บ้าน หมู่ที่ ๔ บ้านหัวขัว	เพื่อให้มีน้ำที่สะอาด ในการอุปโภค-บริโภค อย่างเพียงพอ	จัดถังกรองน้ำ จำนวน ๑ ถัง			๑๒๐,๐๐๐		ปริมาณงานที่ ก่อสร้างแล้วเสร็จ และได้มาตรฐาน เพียงพอ	แผนพัฒนา หมู่บ้าน หมู่ที่ ๔ บ้านหัวขัว	กองช่าง	
๑๘	โครงการซ่อมแซม ท่อกระจายน้ำ ประจำหมู่บ้าน หมู่ที่ ๔ บ้านหัวขัว	เพื่อประชาสัมพันธ์ ข้อมูลข่าวสารให้กับ ประชาชนทราบ อย่างทั่วถึง	ซ่อมแซมท่อ กระจายน้ำตามจุด ที่ชำรุด ในหมู่บ้าน				๕๐,๐๐๐	ปริมาณงานที่ ก่อสร้างแล้วเสร็จ และได้มาตรฐาน ทั่วถึง	แผนพัฒนา หมู่บ้าน หมู่ที่ ๔ บ้านหัวขัว	กองช่าง	
๑๙	โครงการปรับปรุง ถนนลูกรัง ท้ายถึงขาง หมู่ที่ ๔ บ้านหัวขัว	เพื่อใช้ในการขนส่ง ผลผลิตทางการเกษตร กักวาง ๔ เมตร ยาว ๓,๐๐๐ เมตร หนา ๐.๒๐ เมตร หรือมีพื้นที่ไม่น้อยกว่า ๑๒,๐๐๐ ตารางเมตร	ปรับปรุงถนนลูกรัง ยาว ๓,๐๐๐ เมตร หนา ๐.๒๐ เมตร หรือมีพื้นที่ไม่น้อยกว่า ๑๒,๐๐๐ ตารางเมตร				๕๕๐,๐๐๐	ปริมาณงานที่ ปรับปรุงแล้วเสร็จ และได้มาตรฐาน	แผนพัฒนา หมู่บ้าน หมู่ที่ ๔ บ้านหัวขัว	กองช่าง	

รายละเอียดโครงการพัฒนา
ที่นำมาจากแผนพัฒนาหมู่บ้านและแผนพัฒนาชุมชน
(พ.ศ.๒๕๖๖-๒๕๗๐)
องค์การบริหารส่วนตำบลทุ่งหัวช้าง

ก.ยุทธศาสตร์จังหวัดที่ ๔ การพัฒนาสู่เมืองแห่งคุณภาพชีวิต (Quality of Life)
ข.ยุทธศาสตร์การพัฒนาขององค์กรปกครองส่วนท้องถิ่นในเขตจังหวัดที่ ๒ ด้านการพัฒนาภูมินิเวศวัฒนธรรม และอารยสถาปัตยกรรม
๒. ยุทธศาสตร์ การพัฒนาระบบโครงสร้างพื้นฐาน
๒.๒ แผนงานอุตสาหกรรมและการโยธา

ที่	โครงการ	วัตถุประสงค์	เป้าหมาย (ผลผลิตของโครงการ)	งบประมาณ				ตัวชี้วัด (KPI)	ผลที่คาดว่าจะได้รับ	ที่มาของ โครงการ	หน่วยงาน รับผิดชอบหลัก
				๒๕๖๖ (บาท)	๒๕๖๗ (บาท)	๒๕๖๘ (บาท)	๒๕๖๙ (บาท)				
๒๐	โครงการก่อสร้าง คลองส่งน้ำ ทุ่งหนองบัว หมู่ที่ ๔ บ้านหัวขัว	เพื่อให้ประชาชน มีน้ำใช้เพื่อการเกษตร อย่างเพียงพอ	ก่อสร้างคลองส่งน้ำ กว้าง ๑ เมตร สูง ๑ เมตร ยาว ๕๒๐ เมตร				๑,๙๘๐,๐๐๐		ปริมาณงานที่ ก่อสร้างแล้วเสร็จ และได้มาตรฐาน อย่างเพียงพอ	แผนพัฒนา หมู่บ้าน หมู่ที่ ๔ บ้านหัวขัว	กองช่าง
๒๑	โครงการก่อสร้าง คลองส่งน้ำฝายน้อย (ห้วยมะขามป้อม- นาบอน) หมู่ที่ ๔ บ้านหัวขัว	เพื่อให้ประชาชนมี น้ำใช้เพื่อการเกษตร อย่างเพียงพอ	ก่อสร้างคลองส่งน้ำ กว้าง ๑ เมตร สูง ๑ เมตร ยาว ๕๒๐ เมตร				๑๙๘,๐๐๐		ปริมาณงานที่ ก่อสร้างแล้วเสร็จ และได้มาตรฐาน อย่างเพียงพอ	แผนพัฒนา หมู่บ้าน หมู่ที่ ๔ บ้านหัวขัว	กองช่าง
๒๒	โครงการขยายพื้นที่ สาธารณะภายใน หมู่บ้านถนนสายหลัก หมู่ที่ ๔ บ้านหัวขัว	เพื่อให้เกิดความ ปลอดภัยในชีวิต และทรัพย์สินของ ประชาชน	ดำเนินการขยายเขต ไฟฟ้าสาธารณะ ภายในหมู่บ้าน ถนนสายหลัก หมู่ที่ ๔				๓๐๐,๐๐๐		ปริมาณงานที่ ก่อสร้างแล้วเสร็จ และได้มาตรฐาน ของประชาชน	แผนพัฒนา หมู่บ้าน หมู่ที่ ๔ บ้านหัวขัว	กองช่าง

รายละเอียดโครงการพัฒนา
ที่นำมาจากแผนพัฒนาหมู่บ้านและแผนพัฒนาชุมชน
(พ.ศ.๒๕๖๖-๒๕๗๐)
องค์การบริหารส่วนตำบลทุ่งหัวช้าง

ก.ยุทธศาสตร์จังหวัดที่ ๕ การพัฒนาสู่เมืองแห่งคุณภาพชีวิต (Quality of Life)
ข.ยุทธศาสตร์การพัฒนาขององค์กรปกครองส่วนท้องถิ่นในเขตจังหวัดที่ ๒ ด้านการพัฒนาภูมิบริเวณวัฒนธรรม และอารยสถาปัตยกรรม
๒. ยุทธศาสตร์ การพัฒนาระบบโครงสร้างพื้นฐาน

๒.๒ แผนงานอุตสาหกรรมและการโยธา

ที่	โครงการ	วัตถุประสงค์	เป้าหมาย (ผลผลิตของโครงการ)	งบประมาณ				ตัวชี้วัด (KPI)	ผลที่คาดว่าจะได้รับ	ที่มาของ โครงการ	หน่วยงาน รับผิดชอบหลัก
				๒๕๖๖ (บาท)	๒๕๖๗ (บาท)	๒๕๖๘ (บาท)	๒๕๖๙ (บาท)				
๒๓	โครงการก่อสร้าง คลองส่งน้ำฝายปืด หมู่ที่ ๔ บ้านหัวขัว	เพื่อให้ประชาชน มีน้ำใช้เพื่อการเกษตร อย่างเพียงพอ	ก่อสร้างคลองส่งน้ำ กว้าง ๑ เมตร สูง ๑ เมตร ยาว ๕๒๐ เมตร					ปริมาณงานที่ ก่อสร้างแล้วเสร็จ และได้มาตรฐาน	แผนพัฒนา หมู่บ้าน หมู่ที่ ๔ บ้านหัวขัว	กองช่าง	
๒๔	โครงการก่อสร้าง คลองส่งน้ำ นาบอน หมู่ที่ ๔ บ้านหัวขัว	เพื่อให้ประชาชน มีน้ำใช้เพื่อการเกษตร อย่างเพียงพอ	ก่อสร้างคลองส่งน้ำ กว้าง ๑ เมตร สูง ๑ เมตร ยาว ๕๒๐ เมตร					ปริมาณงานที่ ก่อสร้างแล้วเสร็จ และได้มาตรฐาน	แผนพัฒนา หมู่บ้าน หมู่ที่ ๔ บ้านหัวขัว	กองช่าง	
๒๕	โครงการก่อสร้าง คลองส่งน้ำ นายาว หมู่ที่ ๔ บ้านหัวขัว	เพื่อให้ประชาชน มีน้ำใช้เพื่อการเกษตร อย่างเพียงพอ	ก่อสร้างคลองส่งน้ำ กว้าง ๑ เมตร สูง ๑ เมตร ยาว ๕๒๐ เมตร					ปริมาณงานที่ ก่อสร้างแล้วเสร็จ และได้มาตรฐาน	แผนพัฒนา หมู่บ้าน หมู่ที่ ๔ บ้านหัวขัว	กองช่าง	

รายละเอียดโครงการพัฒนา
ที่นำมาจากแผนพัฒนาหมู่บ้านและแผนพัฒนาชุมชน
(พ.ศ.๒๕๖๖-๒๕๗๐)
องค์การบริหารส่วนตำบลทุ่งหัวช้าง

ก.ยุทธศาสตร์จังหวัดที่ ๕ การพัฒนาสู่เมืองแห่งคุณภาพชีวิต (Quality of Life)
ข.ยุทธศาสตร์การพัฒนาขององค์กรปกครองส่วนท้องถิ่นในเขตจังหวัดที่ ๒ ด้านการพัฒนาภูมิบริเวณวัฒนธรรม และอารยสถาปัตยกรรม
๒. ยุทธศาสตร์ การพัฒนาระบบโครงสร้างพื้นฐาน

๒.๒ แผนงานอุตสาหกรรมและการโยธา

ที่	โครงการ	วัตถุประสงค์	เป้าหมาย (ผลผลิตของโครงการ)	งบประมาณ					ตัวชี้วัด (KPI)	ผลที่คาดว่าจะได้รับ	ที่มาของ โครงการ	หน่วยงาน รับผิดชอบหลัก
				๒๕๖๖ (บาท)	๒๕๖๗ (บาท)	๒๕๖๘ (บาท)	๒๕๖๙ (บาท)	๒๕๗๐ (บาท)				
๒๖	โครงการก่อสร้าง คลองส่งน้ำ ทุ่งหลวง หมู่ที่ ๔ บ้านหัวช้าง	เพื่อให้ประชาชน มีน้ำใช้เพื่อการเกษตร อย่างเพียงพอ	ก่อสร้างคลองส่งน้ำ กว้าง ๑ เมตร สูง ๑ เมตร ยาว ๕๒๐ เมตร					๑๙๘,๐๐๐	ปริมาณงานที่ ก่อสร้างแล้วเสร็จ และได้มาตรฐาน	แผนพัฒนา หมู่บ้าน หมู่ที่ ๔ บ้านหัวช้าง	กองช่าง	
๒๗	โครงการก่อสร้าง คลองส่งน้ำ ห้วยนาบอน สายที่ ๑ (สายทุ่งนา นายตาสม อื่นเรือน) หมู่ที่ ๔ บ้านหัวช้าง	เพื่อให้ประชาชน มีน้ำใช้เพื่อการเกษตร อย่างเพียงพอ	ก่อสร้างคลองส่งน้ำ กว้าง ๑ เมตร สูง ๑ เมตร ยาว ๕๒๐ เมตร					๑๙๘,๐๐๐	ปริมาณงานที่ ก่อสร้างแล้วเสร็จ และได้มาตรฐาน	แผนพัฒนา หมู่บ้าน หมู่ที่ ๔ บ้านหัวช้าง	กองช่าง	
๒๘	โครงการก่อสร้าง คลองส่งน้ำ ห้วยนาบอน สายที่ ๒ (สายทุ่งนา นายคำหลัก บุญน้ำ) หมู่ที่ ๔ บ้านหัวช้าง	เพื่อให้ประชาชน มีน้ำใช้เพื่อการเกษตร อย่างเพียงพอ	ก่อสร้างคลองส่งน้ำ กว้าง ๑ เมตร สูง ๑ เมตร ยาว ๕๒๐ เมตร					๑๙๘,๐๐๐	ปริมาณงานที่ ก่อสร้างแล้วเสร็จ และได้มาตรฐาน	แผนพัฒนา หมู่บ้าน หมู่ที่ ๔ บ้านหัวช้าง	กองช่าง	

รายละเอียดโครงการพัฒนา
 ที่นำมาจากแผนพัฒนาหมู่บ้านและแผนพัฒนาชุมชน
 (พ.ศ.๒๕๖๖-๒๕๗๐)
 องค์การบริหารส่วนตำบลทุ่งหัวช้าง

ก.ยุทธศาสตร์จังหวัดที่ ๕ การพัฒนาสู่เมืองแห่งคุณภาพชีวิต (Quality of Life)
 ข.ยุทธศาสตร์การพัฒนาขององค์กรปกครองส่วนท้องถิ่นในเขตจังหวัดที่ ๒ ด้านการพัฒนาภูมินิเวศวัฒนธรรม และอารยสถาปัตย์
 ๒. ยุทธศาสตร์ การพัฒนาระบบโครงสร้างพื้นฐาน

๒.๒ แผนงานอุตสาหกรรมและการโยธา

ที่	โครงการ	วัตถุประสงค์	เป้าหมาย (ผลผลิตของโครงการ)	งบประมาณ				ตัวชี้วัด (KPI)	ผลที่คาดว่าจะได้รับ	ที่มาของ โครงการ	หน่วยงาน รับผิดชอบหลัก
				๒๕๖๖ (บาท)	๒๕๖๗ (บาท)	๒๕๖๘ (บาท)	๒๕๖๙ (บาท)				
๒๙	โครงการก่อสร้าง รางระบายน้ำ สาย พังกา นายจันทร์แสง เปี้ยแดง หมู่ที่ ๔ บ้านหัวขัว	๑.เพื่อระบายน้ำข้าง บริเวณถนน ๒.เพื่อให้ประชาชน สัญจรได้อย่างสะดวก และปลอดภัย	ก่อสร้างรางระบายน้ำ กว้าง ๐.๖ เมตร สูง ๐.๖ เมตร ยาว ๖๐ เมตร					ปริมาณงานที่ ก่อสร้างแล้วเสร็จ และได้มาตรฐาน	เพื่อให้ประชาชน สัญจรได้อย่าง สะดวกและ ปลอดภัย	แผนพัฒนา หมู่บ้าน หมู่ที่ ๔ บ้านหัวขัว	กองช่าง
๓๐	โครงการก่อสร้างถนน คอนกรีตเสริมเหล็ก สายแม่อยู่ใต้ หมู่ที่ ๔ บ้านโป่งแดง	เพื่อให้ประชาชน สัญจรได้อย่างสะดวก และปลอดภัย	ก่อสร้างถนนคอนกรีต เสริมเหล็ก กว้าง ๓ เมตร ยาว ๓๐๐ เมตร หนา ๐.๑๕ เมตร หรือมีพื้นที่ไม่น้อยกว่า ๙๐๐ ตารางเมตร	๔๙๐,๐๐๐				ปริมาณงานที่ ก่อสร้างแล้วเสร็จ และได้มาตรฐาน	เพื่อให้ประชาชน สัญจรได้อย่างสะดวก และปลอดภัย	แผนพัฒนา หมู่บ้าน หมู่ที่ ๔ บ้านโป่งแดง	กองช่าง
๓๑	โครงการติดตั้ง โซลาร์เซลล์ปั๊มน้ำ บอบาตล หมู่ที่ ๔ บ้านโป่งแดง	เพื่อให้ประชาชน มีน้ำใช้อย่างเพียงพอ	ติดตั้งโซลาร์เซลล์ปั๊มน้ำ บอบาตล จำนวน ๓ จุด	๒๑๘,๐๐๐				ปริมาณงานที่ ติดตั้งแล้วเสร็จ และได้มาตรฐาน	ประชาชนมีน้ำใช้ อย่างเพียงพอ	แผนพัฒนา หมู่บ้าน หมู่ที่ ๔ บ้านโป่งแดง	กองช่าง

รายละเอียดโครงการพัฒนา
ที่นำมาจากแผนพัฒนาหมู่บ้านและแผนพัฒนาชุมชน

(พ.ศ.๒๕๖๖-๒๕๗๐)

องค์การบริหารส่วนตำบลทุ่งหัวช้าง

ก. ยุทธศาสตร์จังหวัดที่ ๕ การพัฒนาสู่เมืองแห่งคุณภาพชีวิต (Quality of Life)
ข. ยุทธศาสตร์การพัฒนาขององค์กรปกครองส่วนท้องถิ่นในเขตจังหวัดที่ ๒ ด้านการพัฒนาภูมินิเวศวัฒนธรรม และอารยสถาปัตยกรรม
๒. ยุทธศาสตร์ การพัฒนาระบบโครงสร้างพื้นฐาน

๒.๒ แผนงานอุตสาหกรรมและการโยธา

ที่	โครงการ	วัตถุประสงค์	เป้าหมาย (ผลผลิตของโครงการ)	งบประมาณ				ตัวชี้วัด (KPI)	ผลที่คาดว่าจะได้รับ	ที่มาของ โครงการ	หน่วยงาน รับผิดชอบหลัก
				๒๕๖๖ (บาท)	๒๕๖๗ (บาท)	๒๕๖๘ (บาท)	๒๕๖๙ (บาท)				
๓๒	โครงการก่อสร้าง ลานกีฬาเอนกประสงค์ (หย่อมบ้านดอยแก้ว) หมู่ที่ ๕ บ้านโป่งแดง	เพื่อให้ประชาชนมี สถานที่ออกกำลังกาย อย่างเหมาะสม	ก่อสร้างลานกีฬา เอนกประสงค์ (ตามแบบ/ ประมาณการ ของ อบต.ทุ่งหัวช้าง)	๑,๐๐๐,๐๐๐					ปริมาณงานที่ ก่อสร้างแล้วเสร็จ และได้มาตรฐาน	แผนพัฒนา หมู่บ้าน หมู่ที่ ๕ บ้านโป่งแดง	กองช่าง
๓๓	โครงการก่อสร้าง ศาลาเอนกประสงค์ ใ้บ้านดอยแก้ว หมู่ที่ ๕ บ้านโป่งแดง	เพื่อให้มีสถานที่ ในการกิจกรรมต่างๆ ของหมู่บ้าน	ก่อสร้างศาลา เอนกประสงค์ กว้าง ๔ เมตร ยาว ๘ เมตร	๑๒๘,๐๐๐					ปริมาณงานที่ ก่อสร้างแล้วเสร็จ และได้มาตรฐาน	แผนพัฒนา หมู่บ้าน หมู่ที่ ๕ บ้านโป่งแดง	กองช่าง
๓๔	โครงการก่อสร้างถนน คอนกรีตเสริมเหล็ก สายซอย ใ้บ้าน โป่งแดง หมู่ที่ ๕ บ้านโป่งแดง	เพื่อให้ประชาชน สัญจรได้อย่างสะดวก และปลอดภัย	ก่อสร้างถนนคอนกรีต เสริมเหล็ก กว้าง ๓ เมตร ยาว ๑๓๘ เมตร หนา ๐.๑๕ เมตร หรือมีพื้นที่ไม่น้อยกว่า ๔๑๔ ตารางเมตร	๒๒๕,๐๐๐					ปริมาณงานที่ ก่อสร้างแล้วเสร็จ และปลอดภัย	แผนพัฒนา หมู่บ้าน หมู่ที่ ๕ บ้านโป่งแดง	กองช่าง

รายละเอียดโครงการพัฒนา
ที่นำมาจากแผนพัฒนาหมู่บ้านและแผนพัฒนาชุมชน
(พ.ศ.๒๕๖๖-๒๕๗๐)
องค์การบริหารส่วนตำบลทุ่งหัวช้าง

ก.ยุทธศาสตร์จังหวัดที่ ๕ การพัฒนาสู่เมืองแห่งคุณภาพชีวิต (Quality of Life)
ข.ยุทธศาสตร์การพัฒนาขององค์กรปกครองส่วนท้องถิ่นในเขตจังหวัดที่ ๒ ด้านการพัฒนาภูมินิเวศวัฒนธรรม และอารยสถาปัตย์
๒. ยุทธศาสตร์ การพัฒนาระบบโครงสร้างพื้นฐาน
๒.๒ แผนงานยุทธศาสตร์กรมและการโยธา

ที่	โครงการ	วัตถุประสงค์	เป้าหมาย (ผลผลิตของโครงการ)	งบประมาณ				ตัวชี้วัด (KPI)	ผลที่คาดว่าจะได้รับ	ที่มาของ โครงการ	หน่วยงาน รับผิดชอบหลัก
				๒๕๖๖ (บาท)	๒๕๖๗ (บาท)	๒๕๖๘ (บาท)	๒๕๖๙ (บาท)				
๓๕	โครงการก่อสร้างถนนคอนกรีตเสริมเหล็กสายซอย นายหล้า แบ่งดู หมู่ที่ ๕ บ้านโป่งแดง	เพื่อให้ประชาชนสัญจรได้อย่างสะดวกและปลอดภัย	ก่อสร้างถนนคอนกรีตเสริมเหล็ก กว้าง ๓ เมตร ยาว ๑๘๔ เมตร หนา ๐.๑๕ เมตร หรือมีพื้นที่ไม่น้อยกว่า ๕๕๒ ตารางเมตร	๓๐๐,๐๐๐					ปริมาณงานที่ก่อสร้างแล้วเสร็จและได้มาตรฐาน	แผนพัฒนาหมู่บ้าน หมู่ที่ ๕ บ้านโป่งแดง	กองช่าง
๓๖	โครงการติดตั้งเพิงสาธารณะโกลาเซลล์ บริเวณจุดเสี่ยง ถนนสายดอยแก้ว หมู่ที่ ๕ บ้านโป่งแดง	เพื่อให้ประชาชนสัญจรได้อย่างสะดวกและปลอดภัยในเวลากลางคืน	ติดตั้งเพิงสาธารณะโกลาเซลล์ บริเวณจุดเสี่ยง ถนนสายดอยแก้ว หมู่ที่ ๕ จำนวน ๕ จุด	๙๐,๐๐๐					ปริมาณงานที่ติดตั้งแล้วเสร็จและได้มาตรฐาน	แผนพัฒนาหมู่บ้าน หมู่ที่ ๕ บ้านโป่งแดง	กองช่าง

รายละเอียดโครงการพัฒนา
ที่นำมาจากแผนพัฒนาหมู่บ้านและแผนพัฒนาชุมชน
(พ.ศ.๒๕๖๖-๒๕๗๐)
องค์การบริหารส่วนตำบลทุ่งหัวช้าง

ก.ยุทธศาสตร์จังหวัดที่ ๕ การพัฒนาสู่เมืองแห่งคุณภาพชีวิต (Quality of Life)
ข.ยุทธศาสตร์การพัฒนาขององค์กรปกครองส่วนท้องถิ่นในเขตจังหวัดที่ ๒ ด้านการพัฒนาภูมินิเวศวัฒนธรรม และอารยสถาปัตยกรรม
๒. ยุทธศาสตร์ การพัฒนาระบบโครงสร้างพื้นฐาน
๒.๒ แผนงานอุตสาหกรรมและการโยธา

ที่	โครงการ	วัตถุประสงค์	เป้าหมาย (ผลผลิตของโครงการ)	งบประมาณ				ตัวชี้วัด (KPI)	ผลที่คาดว่าจะได้รับ	ที่มาของ โครงการ	หน่วยงาน รับผิดชอบหลัก
				๒๕๖๖ (บาท)	๒๕๖๗ (บาท)	๒๕๖๘ (บาท)	๒๕๗๐ (บาท)				
๓๗	โครงการก่อสร้างถนนคอนกรีตเสริมเหล็ก สายนายยูแซ เบี้ยแดง หมู่ที่ ๕ บ้านโป่งแดง	เพื่อให้ประชาชนได้จราจรสะดวกและปลอดภัย	ก่อสร้างถนนคอนกรีตเสริมเหล็ก กว้าง ๓ เมตร ยาว ๑๓๔ เมตร หนา ๐.๑๕ เมตร หรือมีพื้นที่ไม่น้อยกว่า ๔๐๒ ตารางเมตร			๒๑๘,๐๐๐ (บาท)		ปริมาณงานที่ก่อสร้างแล้วเสร็จ และได้มาตรฐาน	การสัญจรสะดวกและปลอดภัย	แผนพัฒนาหมู่บ้าน หมู่ที่ ๕ บ้านโป่งแดง	กองช่าง
๓๘	โครงการปรับปรุงถนนลูกรัง สายแม่อยู่ หมู่ที่ ๕ บ้านโป่งแดง	เพื่อใช้ขนส่งผลผลิตทางการเกษตร	ปรับปรุงถนนลูกรัง กว้าง ๕ เมตร ยาว ๒,๐๐๐ เมตร หนา ๐.๒๐ เมตร หรือมีพื้นที่ไม่น้อยกว่า ๑๐,๐๐๐ ตารางเมตร			๔๘๖,๐๐๐		ปริมาณงานที่ปรับปรุงแล้วเสร็จ และได้มาตรฐาน	การสัญจรสะดวกและปลอดภัย	แผนพัฒนาหมู่บ้าน หมู่ที่ ๕ บ้านโป่งแดง	กองช่าง

รายละเอียดโครงการพัฒนา
 ที่นำมาจากแผนพัฒนาหมู่บ้านและแผนพัฒนาชุมชน
 (พ.ศ.๒๕๖๖-๒๕๗๐)
 องค์กรบริหารส่วนตำบลทุ่งหัวช้าง

ก.ยุทธศาสตร์จังหวัดที่ ๕ การพัฒนาสู่เมืองแห่งคุณภาพชีวิต (Quality of Life)
 ข.ยุทธศาสตร์การพัฒนาขององค์กรปกครองส่วนท้องถิ่นในเขตจังหวัดที่ ๒ ด้านการพัฒนาภูมินิเวศวัฒนธรรม และอารยสถาปัตย์
 ๒. ยุทธศาสตร์ การพัฒนาระบบโครงสร้างพื้นฐาน
 ๒.๒ แผนงานอุตสาหกรรมและการโยธา

ที่	โครงการ	วัตถุประสงค์	เป้าหมาย (ผลผลิตของโครงการ)	งบประมาณ				ตัวชี้วัด (KPI)	ผลที่คาดว่าจะได้รับ	ที่มาของ โครงการ	หน่วยงาน รับผิดชอบหลัก
				๒๕๖๖ (บาท)	๒๕๖๗ (บาท)	๒๕๖๘ (บาท)	๒๕๖๙ (บาท)				
๓๙	โครงการปรับปรุง ถนนลูกรัง สายแมนาวะ หมู่ที่ ๕ บ้านโป่งแดง	เพื่อใช้ขนส่งผลผลิต ทางการเกษตร	ปรับปรุงถนนลูกรัง กว้าง ๔ เมตร ยาว ๒,๕๐๐ เมตร หนา ๐.๒๐ เมตร หรือมีพื้นที่ไม่น้อยกว่า ๑๐,๐๐๐ ตารางเมตร	๔๙๓,๐๐๐				ปริมาณงานที่ ปรับปรุงแล้วเสร็จ และได้มาตรฐาน	แผนพัฒนา หมู่บ้าน หมู่ที่ ๕ บ้านโป่งแดง	กองช่าง	
๔๐	โครงการปรับปรุง ถนนลูกรัง สายห้วยแครง หมู่ที่ ๕ บ้านโป่งแดง	เพื่อใช้ขนส่งผลผลิต ทางการเกษตร	ปรับปรุงถนนลูกรัง กว้าง ๔ เมตร ยาว ๒,๐๐๐ เมตร หนา ๐.๒๐ เมตร หรือมีพื้นที่ไม่น้อยกว่า ๘,๐๐๐ ตารางเมตร	๓๙๔,๐๐๐				ปริมาณงานที่ ปรับปรุงแล้วเสร็จ และได้มาตรฐาน	แผนพัฒนา หมู่บ้าน หมู่ที่ ๕ บ้านโป่งแดง	กองช่าง	
๔๑	โครงการก่อสร้าง คลองส่งน้ำคอนกรีต เสริมเหล็ก ฝายลู่กอกเต หมู่ที่ ๕ บ้านโป่งแดง	เพื่อให้ประชาชน มีน้ำใช้เพื่อการเกษตร อย่างเพียงพอ	ก่อสร้างคลองส่งน้ำ คอนกรีตเสริมเหล็ก กว้าง ๑ เมตร สูง ๑ เมตร ยาว ๒๐๐ เมตร				๙๘๐,๐๐๐	ปริมาณงานที่ ก่อสร้างแล้วเสร็จ และได้มาตรฐาน	แผนพัฒนา หมู่บ้าน หมู่ที่ ๕ บ้านโป่งแดง	กองช่าง	

รายละเอียดโครงการพัฒนา
 ที่นำมาจากแผนพัฒนาหมู่บ้านและแผนพัฒนาชุมชน
 (พ.ศ.๒๕๖๖-๒๕๗๐)
 องค์การบริหารส่วนตำบลทุ่งหัวช้าง

ก.ยุทธศาสตร์จังหวัดที่ ๕ การพัฒนาสู่เมืองแห่งคุณภาพชีวิต (Quality of Life)
 ข.ยุทธศาสตร์การพัฒนาขององค์กรปกครองส่วนท้องถิ่นในเขตจังหวัดที่ ๒ ด้านการพัฒนาภูมินิเวศวัฒนธรรม และอารยสถาปัตย์
 ๒. ยุทธศาสตร์ การพัฒนาระบบโครงสร้างพื้นฐาน
 ๒.๒ แผนงานอุตสาหกรรมและการโยธา

ที่	โครงการ	วัตถุประสงค์	เป้าหมาย (ผลผลิตของโครงการ)	งบประมาณ				ตัวชี้วัด (KPI)	ผลที่คาดว่าจะได้รับ	ที่มาของ โครงการ	หน่วยงาน รับผิดชอบหลัก
				๒๕๖๖ (บาท)	๒๕๖๗ (บาท)	๒๕๖๘ (บาท)	๒๕๖๙ (บาท)				
๔๒	โครงการชุดเจาะ บ่อบาดาล พร้อมโซล่าเซลล์ หมู่ที่ ๖ บ้านแม่ปิ่นแดง	เพื่อให้ประชาชน มีน้ำใช้เพื่อการเกษตร อย่างเพียงพอ	ชุดเจาะบ่อบาดาล ขนาด ๔ นิ้ว ความลึก ๔๓-๑๐๐ เมตร พร้อมติดตั้ง แผงโซล่าเซลล์	๓๔๐,๐๐๐					ปริมาณงานที่ ก่อสร้างแล้วเสร็จ และได้มาตรฐาน	แผนพัฒนา หมู่บ้าน หมู่ที่ ๖ บ้านแม่ปิ่นแดง	กองช่าง
๔๓	โครงการก่อสร้างถนน คอนกรีตเสริมเหล็ก สายขนายนเลียบ- แท็งค์น้ำประปาใหม่ หมู่ที่ ๖ บ้านแม่ปิ่นแดง	เพื่อให้ประชาชน สัญจรได้อย่างสะดวก และปลอดภัย	ก่อสร้างถนนคอนกรีต เสริมเหล็ก กว้าง ๓ เมตร ยาว ๙๘ เมตร หนา ๐.๑๕ เมตร หรือมีพื้นที่ไม่น้อยกว่า ๒๙๔ ตารางเมตร	๑๕๙,๐๐๐					ปริมาณงานที่ ก่อสร้างแล้วเสร็จ และได้มาตรฐาน	แผนพัฒนา หมู่บ้าน หมู่ที่ ๖ บ้านแม่ปิ่นแดง	กองช่าง

รายละเอียดโครงการพัฒนา
ที่นำมาจากแผนพัฒนาหมู่บ้านและแผนพัฒนาชุมชน

(พ.ศ.๒๕๖๖-๒๕๗๐)

องค์การบริหารส่วนตำบลทุ่งหัวช้าง

ก. ยุทธศาสตร์จังหวัดที่ ๕ การพัฒนาสู่เมืองแห่งคุณภาพชีวิต (Quality of Life)
ข. ยุทธศาสตร์การพัฒนาขององค์กรปกครองส่วนท้องถิ่นในเขตจังหวัดที่ ๒ ด้านการพัฒนาภูมินิเวศวัฒนธรรม และอารยสถาปัตย์
๒. ยุทธศาสตร์ การพัฒนาระบบโครงสร้างพื้นฐาน

๒.๒ แผนงานอุตสาหกรรมและการโยธา

ที่	โครงการ	วัตถุประสงค์	เป้าหมาย (ผลผลิตของโครงการ)	งบประมาณ				ตัวชี้วัด (KPI)	ผลที่คาดว่าจะได้รับ	ที่มาของ โครงการ	หน่วยงาน รับผิดชอบหลัก
				๒๕๖๖ (บาท)	๒๕๖๗ (บาท)	๒๕๖๘ (บาท)	๒๕๖๙ (บาท)				
๔๔	โครงการก่อสร้างถนนคอนกรีตเสริมเหล็กสายซอยบ้านตั้งข้าวมุขที่ ๖ บ้านแม่ปิ่นแดง	เพื่อให้ประชาชนสัญจรได้อย่างสะดวกและปลอดภัย	ก่อสร้างถนนคอนกรีตเสริมเหล็ก กว้าง ๓ เมตร ยาว ๑๘๐ เมตร หน้า ๐.๑๕ เมตร หรือมีพื้นที่ไม่น้อยกว่า ๕๔๐ ตารางเมตร	๒๙๔,๐๐๐					ปริมาณงานที่ก่อสร้างแล้วเสร็จและได้มาตรฐาน	แผนพัฒนาหมู่บ้าน หมู่ที่ ๖ บ้านแม่ปิ่นแดง	กองช่าง
๔๕	โครงการปรับปรุงศูนย์ผู้สูงอายุ หมู่ที่ ๖ บ้านแม่ปิ่นแดง	เพื่อปรับปรุงศูนย์ผู้สูงอายุให้มีความปลอดภัยและเอื้อต่อการจัดกิจกรรมของผู้สูงอายุ	ปรับปรุงศูนย์ผู้สูงอายุ หมู่ที่ ๖ (ตามแบบ/ประมาณการ อบต.ทุ่งหัวช้าง)	๑๕๐,๐๐๐					มีศูนย์ผู้สูงอายุที่มีความปลอดภัยและเอื้อต่อการจัดกิจกรรมของผู้สูงอายุ	แผนพัฒนาหมู่บ้าน หมู่ที่ ๖ บ้านแม่ปิ่นแดง	กองช่าง

รายละเอียดโครงการพัฒนา
ที่นำมาจากแผนพัฒนาหมู่บ้านและแผนพัฒนาชุมชน
(พ.ศ.๒๕๖๖-๒๕๗๐)

องค์การบริหารส่วนตำบลทุ่งหัวช้าง

ก. ยุทธศาสตร์จังหวัดที่ ๕ การพัฒนาสู่เมืองแห่งคุณภาพชีวิต (Quality of Life)
ข. ยุทธศาสตร์การพัฒนาขององค์กรปกครองส่วนท้องถิ่นในเขตจังหวัดที่ ๒ ด้านการพัฒนาภูมินิเวศวัฒนธรรม และอารยสถาปัตย์
๒. ยุทธศาสตร์ การพัฒนาระบบโครงสร้างพื้นฐาน

๒.๒ แผนงานอุตสาหกรรมและการโยธา

ที่	โครงการ	วัตถุประสงค์	เป้าหมาย (ผลผลิตของโครงการ)	งบประมาณ				ตัวชี้วัด (KPI)	ผลที่คาดว่าจะได้รับ	ที่มาของ โครงการ	หน่วยงาน รับผิดชอบหลัก
				๒๕๖๖ (บาท)	๒๕๖๗ (บาท)	๒๕๖๘ (บาท)	๒๕๖๙ (บาท)				
๔๖	โครงการขยายเขต ไฟฟ้ิงสาธารณะ ภายในหมู่บ้าน หมู่ที่ ๖ บ้านแม่โป่ง	เพื่อให้เกิดความ ปลอดภัยในชีวิตและ ทรัพย์สินของ ประชาชน	ดำเนินการขยายเขต ไฟฟ้ิงสาธารณะ ภายในหมู่บ้าน หมู่ที่ ๖			๑๕๐,๐๐๐			ปริมาณงานที่ ดำเนินการ แล้วเสร็จและ ได้มาตรฐาน	เกิดความปลอดภัย ในชีวิตและ ทรัพย์สินของ ประชาชน	กองช่าง
๔๗	โครงการซ่อมแซม หอกระจายข่าว ประจำหมู่บ้าน หมู่ที่ ๗ บ้านสี่ชัย	เพื่อประชาสัมพันธ์ ข้อมูลข่าวสารให้กับ ประชาชนทราบ อย่างทั่วถึง	ซ่อมแซมหอ กระจายข่าว ตามจุด ที่ชำรุด ในหมู่บ้าน						ปริมาณงานที่ ดำเนินการ แล้วเสร็จและ ได้มาตรฐาน	ประชาสัมพันธ์ ข้อมูลข่าวสาร ให้กับประชาชน ทราบอย่างทั่วถึง	กองช่าง

รายละเอียดโครงการพัฒนา
 ที่นำมาจากแผนพัฒนาหมู่บ้านและแผนพัฒนาชุมชน
 (พ.ศ.๒๕๖๖-๒๕๗๐)
 องค์การบริหารส่วนตำบลทุ่งหัวช้าง

ก. ยุทธศาสตร์จังหวัดที่ ๕ การพัฒนาสู่เมืองแห่งคุณภาพชีวิต (Quality of Life)
 ข. ยุทธศาสตร์การพัฒนาขององค์กรปกครองส่วนท้องถิ่นในเขตจังหวัดที่ ๒ ด้านการพัฒนาภูมินิเวศวัฒนธรรม และอารยสถาปัตย์
 ๒. ยุทธศาสตร์ การพัฒนาระบบโครงสร้างพื้นฐาน
 ๒.๒ แผนงานอนุรักษ์ธรรมชาติและโยธา

ที่	โครงการ	วัตถุประสงค์	เป้าหมาย (ผลผลิตของโครงการ)	งบประมาณ				ตัวชี้วัด (KPI)	ผลที่คาดว่าจะได้รับ	ที่มาของ โครงการ	หน่วยงาน รับผิดชอบหลัก
				๒๕๖๖ (บาท)	๒๕๖๗ (บาท)	๒๕๖๘ (บาท)	๒๕๖๙ (บาท)				
๔๘	โครงการขยาย อ่างเก็บน้ำ (หัวน้ำฝิ่ง) หมู่ที่ ๗ บ้านลัญชัย	เพื่อขยายอ่างเก็บน้ำ ให้สามารถรองรับน้ำ ได้มากขึ้น	ขยายอ่างเก็บน้ำ (ตามแบบ/ประมาณการ อบต.ทุ่งหัวช้าง)	๒๐๐,๐๐๐					ปริมาณงานที่ ก่อสร้างแล้วเสร็จ และได้มาตรฐาน	แผนพัฒนา หมู่บ้าน หมู่ที่ ๗ บ้านลัญชัย	กองช่าง
๔๙	โครงการปรับปรุง ระบบประปาหมู่บ้าน (หัวสายยาว) หมู่ที่ ๗ บ้านลัญชัย	เพื่อให้ประชาชน มีน้ำใช้เพื่อการ อุปโภค-บริโภค อย่างเพียงพอ	ปรับปรุงระบบประปา (ช่วยสายยาว) หมู่ที่ ๗ (ตามแบบ/ประมาณการ อบต.ทุ่งหัวช้าง)	๑๐๐,๐๐๐					ปริมาณงานที่ ดำเนินการ แล้วเสร็จและ ได้มาตรฐาน	แผนพัฒนา หมู่บ้าน หมู่ที่ ๗ บ้านลัญชัย	กองช่าง
๕๐	โครงการปรับปรุง ระบบประปาหมู่บ้าน (หัวน้ำดิบ) หมู่ที่ ๗ บ้านลัญชัย	เพื่อให้ประชาชน มีน้ำใช้เพื่อการ อุปโภค-บริโภค อย่างเพียงพอ	ปรับปรุงระบบประปา หมู่บ้าน (หัวน้ำดิบ) หมู่ที่ ๗ (ตามแบบ/ประมาณการ อบต.ทุ่งหัวช้าง)	๑๐๐,๐๐๐					ปริมาณงานที่ ดำเนินการ แล้วเสร็จและ ได้มาตรฐาน	แผนพัฒนา หมู่บ้าน หมู่ที่ ๗ บ้านลัญชัย	กองช่าง

รายละเอียดโครงการพัฒนา
ที่นำมาจากแผนพัฒนาหมู่บ้านและแผนพัฒนาชุมชน
(พ.ศ.๒๕๖๖-๒๕๗๐)

องค์การบริหารส่วนตำบลทุ่งหัวช้าง

ก. ยุทธศาสตร์จังหวัดที่ ๕ การพัฒนาสู่เมืองแห่งคุณภาพชีวิต (Quality of Life)
ข. ยุทธศาสตร์การพัฒนาขององค์กรปกครองส่วนท้องถิ่นในเขตจังหวัดที่ ๒ ด้านการพัฒนาภูมินิเวศวัฒนธรรม และอารยสถาปัตยกรรม
๒. ยุทธศาสตร์ การพัฒนาระบบโครงสร้างพื้นฐาน

๒.๒ แผนงานอยู่สภาพการและการโยธา

ที่	โครงการ	วัตถุประสงค์	เป้าหมาย (ผลผลิตของโครงการ)	งบประมาณ				ตัวชี้วัด (KPI)	ผลที่คาดว่าจะได้รับ	ที่มาของ โครงการ	หน่วยงาน รับผิดชอบหลัก
				๒๕๖๖ (บาท)	๒๕๖๗ (บาท)	๒๕๖๘ (บาท)	๒๕๖๙ (บาท)				
๕๑	โครงการก่อสร้างฝาย ห้วยแม่เป็นแดง (ฝายไม้) หมู่ที่ ๗ บ้านสัญชัย	เพื่อเก็บกักน้ำไว้ใช้ ในการเกษตรและ สร้างความชุ่มชื้น ให้พื้นที่ป่า	ก่อสร้างฝาย ห้วยแม่เป็นแดง (ฝายไม้) หมู่ที่ ๖ (ตามแบบ/ประมาณการ อบต.ทุ่งหัวช้าง)			๕๐,๐๐๐			ปริมาณงานที่ ก่อสร้างแล้วเสร็จ และได้มาตรฐาน	แผนพัฒนา หมู่บ้าน หมู่ที่ ๗ บ้านสัญชัย	กองช่าง
๕๒	โครงการขยายไฟกิ่ง สาธารณะ สายบ้านลุงปืด - บ้านนายทองเพชร หมู่ที่ ๗ บ้านสัญชัย	เพื่อให้เกิดความ ปลอดภัยในชีวิตและ ทรัพย์สินของ ประชาชน	ดำเนินการขยาย ไฟกิ่งสาธารณะ สายบ้านลุงปืด - บ้านนายทองเพชร หมู่ที่ ๗				๑๐๐,๐๐๐		ปริมาณงานที่ ดำเนินการ แล้วเสร็จและ ได้มาตรฐาน	แผนพัฒนา หมู่บ้าน หมู่ที่ ๗ บ้านสัญชัย	กองช่าง

รายละเอียดโครงการพัฒนา
ที่นำมาจากแผนพัฒนาหมู่บ้านและแผนพัฒนาชุมชน
(พ.ศ.๒๕๖๖-๒๕๗๐)

องค์การบริหารส่วนตำบลทุ่งหัวช้าง

- ก. ยุทธศาสตร์จังหวัดที่ ๕ การพัฒนาสู่เมืองแห่งคุณภาพชีวิต (Quality of Life)
 ข. ยุทธศาสตร์การพัฒนาขององค์กรปกครองส่วนท้องถิ่นในเขตจังหวัดที่ ๒ ด้านการพัฒนาภูมินิเวศวัฒนธรรม และอารยสถาปัตยกรรม
 ๒. ยุทธศาสตร์ การพัฒนาระบบโครงสร้างพื้นฐาน
 ๒.๒ แผนงานอนุรักษ์ธรรมชาติและโยธา

ที่	โครงการ	วัตถุประสงค์	เป้าหมาย (ผลผลิตของโครงการ)	งบประมาณ					ตัวชี้วัด (KPI)	ผลที่คาดว่าจะได้รับ	ที่มาของโครงการ	หน่วยงานรับผิดชอบหลัก
				๒๕๖๖ (บาท)	๒๕๖๗ (บาท)	๒๕๖๘ (บาท)	๒๕๖๙ (บาท)	๒๕๗๐ (บาท)				
๕๓	โครงการก่อสร้างคลองส่งน้ำ (หัวเกียง) หมู่ที่ ๗ บ้านสี่ชัย	เพื่อให้ประชาชนมีน้ำใช้เพื่อการเกษตรอย่างเพียงพอ	ก่อสร้างคลองส่งน้ำ กว้าง ๑ เมตร สูง ๑ เมตร ยาว ๕๒๐ เมตร					๑,๙๐๐,๐๐๐	ปริมาณงานที่ก่อสร้างแล้วเสร็จและได้มาตรฐาน	ประชาชนมีน้ำใช้เพื่อการเกษตรอย่างเพียงพอ	แผนพัฒนาหมู่บ้าน หมู่ที่ ๗ บ้านสี่ชัย	กองช่าง
๕๔	โครงการก่อสร้างถนนคอนกรีตเสริมเหล็กสายชอยข้างอาราม บ้านดงฝั่งตะวันออก หมู่ที่ ๙ บ้านดง	เพื่อให้ประชาชนสัญจรได้อย่างสะดวกและปลอดภัย	ก่อสร้างถนนคอนกรีตเสริมเหล็ก กว้าง ๓ เมตร ยาว ๒๗๕ เมตร หนา ๐.๑๕ เมตร หรือมีพื้นที่ไม่น้อยกว่า ๘๒๕ ตารางเมตร	๔๔๙,๐๐๐					ปริมาณงานที่ก่อสร้างแล้วเสร็จและได้มาตรฐาน	การสัญจรสะดวกและปลอดภัย	แผนพัฒนาหมู่บ้าน หมู่ที่ ๙ บ้านดง	กองช่าง
๕๕	โครงการก่อสร้างประตูน้ำเตาเดียว หมู่ที่ ๙ บ้านดง	เพื่อให้มีประตูน้ำที่เต็มมาตรฐานใช้ในพื้นที่การเกษตรได้อย่างเหมาะสม	ก่อสร้างประตูน้ำขนาดกว้าง ๔ เมตร สูง ๘ เมตร	๑,๑๐๐,๐๐๐					ปริมาณงานที่ก่อสร้างแล้วเสร็จและได้มาตรฐาน	มีประตูน้ำที่เต็มมาตรฐานใช้ในพื้นที่การเกษตรได้อย่างเหมาะสม	แผนพัฒนาหมู่บ้าน หมู่ที่ ๙ บ้านดง	กองช่าง

รายละเอียดโครงการพัฒนา
ที่นำมาจากแผนพัฒนาหมู่บ้านและแผนพัฒนาชุมชน
(พ.ศ.๒๕๖๖-๒๕๗๐)

องค์การบริหารส่วนตำบลทุ่งหัวช้าง

ก.ยุทธศาสตร์จังหวัดที่ ๕ การพัฒนาสู่เมืองแห่งคุณภาพชีวิต (Quality of Life)
ข.ยุทธศาสตร์การพัฒนาขององค์กรปกครองส่วนท้องถิ่นในเขตจังหวัดที่ ๒ ด้านการพัฒนาภูมินิเวศวัฒนธรรม และอารยสถาปัตย์
๒. ยุทธศาสตร์ การพัฒนาระบบโครงสร้างพื้นฐาน

๒.๒ แผนงานงานอุตสาหกรรมและการโยธา

ที่	โครงการ	วัตถุประสงค์	เป้าหมาย (ผลผลิตของโครงการ)	งบประมาณ				ตัวชี้วัด (KPI)	ผลที่คาดว่าจะได้รับ	ที่มาของ โครงการ	หน่วยงาน รับผิดชอบหลัก	
				๒๕๖๖ (บาท)	๒๕๖๗ (บาท)	๒๕๖๘ (บาท)	๒๕๖๙ (บาท)					๒๕๗๐ (บาท)
๕๖	โครงการติดตั้งไฟ สัญญาณเตือนทางโค้ง หน้าอารามบ้านดง หมู่ที่ ๙ บ้านดง	เพื่อให้เกิดความ ปลอดภัยในชีวิต และทรัพย์สินของ ประชาชน	ติดตั้งไฟสัญญาณ ทางเตือนโค้ง หน้าอารามบ้านดง จำนวน ๒ จุด	๕๐,๐๐๐					ปริมาณงานที่ ดำเนินการ แล้วเสร็จและ ได้มาตรฐาน	เกิดความ ปลอดภัยในชีวิต และทรัพย์สิน ของประชาชน	แผนพัฒนา หมู่บ้าน หมู่ที่ ๙ บ้านดง	กองช่าง
๕๗	โครงการปรับปรุง ระบบประปาหมู่บ้าน หมู่ที่ ๙ บ้านดง	เพื่อให้ประชาชน มีน้ำใช้เพื่อการ อุปโภค-บริโภค อย่างเพียงพอ	เป่าล้างบ่อบาดาล หมู่ ๙ บ้านดง จำนวน ๕ บ่อ		๔๐,๐๐๐				ปริมาณงานที่ ดำเนินการ แล้วเสร็จและ ได้มาตรฐาน	ประชาชนมีน้ำใช้ อุปโภค-บริโภค อย่างเพียงพอ	แผนพัฒนา หมู่บ้าน หมู่ที่ ๙ บ้านดง	กองช่าง
๕๘	โครงการติดตั้งไฟกิ่ง สาธารณะถนน สายหลักภายใน หมู่บ้าน หมู่ที่ ๙ บ้านดง	เพื่อสร้างความสว่าง ของถนนและสร้าง ความปลอดภัยในชีวิต และทรัพย์สินของ ประชาชน	ดำเนินการติดตั้ง ไฟกิ่งสาธารณะ ถนนสายหลัก ในหมู่บ้าน หมู่ที่ ๙ (ตามแบบ/ประมาณการ		๑๐๐,๐๐๐				ปริมาณงานที่ ดำเนินการ แล้วเสร็จและ ได้มาตรฐาน	สร้างความ ปลอดภัยในชีวิต และทรัพย์สิน ของประชาชน	แผนพัฒนา หมู่บ้าน หมู่ที่ ๙ บ้านดง	กองช่าง

รายละเอียดโครงการพัฒนา
 ที่นำมาจากแผนพัฒนาหมู่บ้านและแผนพัฒนาชุมชน
 (พ.ศ.๒๕๖๖-๒๕๗๐)
 องค์กรบริหารส่วนตำบลทุ่งหัวช้าง

ก.ยุทธศาสตร์จังหวัดที่ ๕ การพัฒนาสู่เมืองแห่งคุณภาพชีวิต (Quality of Life)
 ข.ยุทธศาสตร์การพัฒนาขององค์กรปกครองส่วนท้องถิ่นในเขตจังหวัดที่ ๒ ด้านการพัฒนาภูมินิเวศวัฒนธรรม และอารยสถาปัตยกรรม
 ๒. ยุทธศาสตร์ การพัฒนาระบบโครงสร้างพื้นฐาน
 ๒.๒ แผนงานอุตสาหกรรมและการโยธา

ที่	โครงการ	วัตถุประสงค์	เป้าหมาย (ผลผลิตของโครงการ)	งบประมาณ				ตัวชี้วัด (KPI)	ผลที่คาดว่าจะได้รับ	ที่มาของ โครงการ	หน่วยงาน รับผิดชอบหลัก
				๒๕๖๖ (บาท)	๒๕๖๗ (บาท)	๒๕๖๘ (บาท)	๒๕๖๙ (บาท)				
๕๙	โครงการปรับปรุงศาลาประชาคม อารามบ้านดง หมู่ที่ ๙ บ้านดง	เพื่อให้สถานที่ในการประชุมประชาคม มีความแข็งแรงและความสะอาดในการทำกิจกรรมต่างๆ ของหมู่บ้าน	ปรับปรุงศาลาประชาคม (ตามแบบ/ประมาณการ อบต.ทุ่งหัวช้าง)	๕๐,๐๐๐					ปริมาณงานที่ดำเนินการแล้วเสร็จและได้มาตรฐาน	แผนพัฒนาหมู่บ้าน หมู่ที่ ๙ บ้านดง	กองช่าง
๖๐	โครงการก่อสร้างถนนคอนกรีตเสริมเหล็ก สายซอยนายบุญยัติ วัลดู หมู่ที่ ๙ บ้านดง	เพื่อให้ประชาชนสัญจรได้อย่างสะดวกและปลอดภัย	ก่อสร้างถนนคอนกรีตเสริมเหล็ก กว้าง ๓ เมตร ยาว ๑๖๐ เมตร หนา ๐.๑๕ เมตร หรือมีพื้นที่ไม่น้อยกว่า ๔๘๐ ตารางเมตร				๒๖๑,๐๐๐		ปริมาณงานที่ก่อสร้างแล้วเสร็จและได้มาตรฐาน	แผนพัฒนาหมู่บ้าน หมู่ที่ ๙ บ้านดง	กองช่าง

รายละเอียดโครงการพัฒนา
 ที่นำมาจากแผนพัฒนาหมู่บ้านและแผนพัฒนาชุมชน
 (พ.ศ.๒๕๖๖-๒๕๗๐)
 องค์กรบริหารส่วนตำบลทุ่งหัวช้าง

ก. ยุทธศาสตร์จังหวัดที่ ๕ การพัฒนาสู่เมืองแห่งคุณภาพชีวิต (Quality of Life)
 ข. ยุทธศาสตร์การพัฒนาขององค์กรปกครองส่วนท้องถิ่นในเขตจังหวัดที่ ๒ ด้านการพัฒนาภูมินิเวศวัฒนธรรม และอารยสถาปัตยกรรม
 ๒. ยุทธศาสตร์ การพัฒนาระบบโครงสร้างพื้นฐาน
 ๒.๒ แผนงานอุตสาหกรรมและการโยธา

ที่	โครงการ	วัตถุประสงค์	เป้าหมาย (ผลผลิตของโครงการ)	งบประมาณ				ตัวชี้วัด (KPI)	ผลที่คาดว่าจะได้รับ	ที่มาของ โครงการ	หน่วยงาน รับผิดชอบหลัก
				๒๕๖๖ (บาท)	๒๕๖๗ (บาท)	๒๕๖๘ (บาท)	๒๕๖๙ (บาท)				
๖๑	โครงการก่อสร้างถนนคอนกรีตเสริมเหล็กสายชอย นางเส้า บุญคำหล้า หมู่ที่ ๙ บ้านดง	เพื่อให้ประชาชนสัญจรได้อย่างสะดวกและปลอดภัย	ก่อสร้างถนนคอนกรีตเสริมเหล็ก กว้าง ๓ เมตร ยาว ๘๐ เมตร หนา ๐.๑๕ เมตร หรือมีพื้นที่ไม่น้อยกว่า ๒๔๐ ตารางเมตร				๑๓๐,๐๐๐		การสัญจรสะดวกและปลอดภัย	แผนพัฒนาหมู่บ้าน หมู่ที่ ๙ บ้านดง	กองช่าง
๖๒	โครงการขุดลอกห้วยนาบอน หมู่ที่ ๙ บ้านดง	เพื่อให้สามารถรองรับปริมาณน้ำได้มากขึ้น	ขุดลอก ห้วยนาบอน (ตามแบบ/ประมาณการ อบต.ทุ่งหัวช้าง)					๕๐,๐๐๐	สามารถรองรับปริมาณน้ำได้มากขึ้น	แผนพัฒนาหมู่บ้าน หมู่ที่ ๙ บ้านดง	กองช่าง

รายละเอียดโครงการพัฒนา
ที่นำมาจากแผนพัฒนาหมู่บ้านและแผนพัฒนาชุมชน
(พ.ศ.๒๕๖๖-๒๕๗๐)
องค์การบริหารส่วนตำบลทุ่งหัวช้าง

ก. ยุทธศาสตร์จังหวัดที่ ๕ การพัฒนาสู่เมืองแห่งคุณภาพชีวิต (Quality of Life)
ข. ยุทธศาสตร์การพัฒนาขององค์กรปกครองส่วนท้องถิ่นในเขตจังหวัดที่ ๒ ด้านการพัฒนาภูมิบริเวณธรรม และอารยสถาปัตย์
๒. ยุทธศาสตร์ การพัฒนาระบบโครงสร้างพื้นฐาน

๒.๒ แผนงานอุตสาหกรรมและการโยธา

ที่	โครงการ	วัตถุประสงค์	เป้าหมาย (ผลผลิตของโครงการ)	งบประมาณ					ตัวชี้วัด (KPI)	ผลที่คาดว่าจะได้รับ	ที่มาของ โครงการ	หน่วยงาน รับผิดชอบหลัก
				๒๕๖๖ (บาท)	๒๕๖๗ (บาท)	๒๕๖๘ (บาท)	๒๕๖๙ (บาท)	๒๕๗๐ (บาท)				
๖๓	โครงการติดตั้งกล่อง วางปิด หมู่ที่ ๙ บ้านดง	เพื่อสร้างความ ปลอดภัยในชีวิตและ ทรัพย์สินของ ประชาชน	ดำเนินการติดตั้ง กล่องวงจรปิด บริเวณหน้าอาราม บ้านดงและบริเวณ จุดเสี่ยง หมู่ที่ ๙ บ้านดง จำนวน ๑๐ จุด					๑,๐๐๐,๐๐๐	ปริมาณงานที่ ดำเนินการ แล้วเสร็จและ ได้มาตรฐาน	ประชาชนมีความ ปลอดภัยในชีวิต และทรัพย์สิน บ้านดง	แผนพัฒนา หมู่บ้าน หมู่ที่ ๙ บ้านดง	กองช่าง
๖๔	โครงการก่อสร้าง อ่างเก็บน้ำสำหรับ อุปโภค-บริโภค ช่วยเหลือ หมู่ที่ ๑๐ บ้านหนองผ่า	เพื่อให้ประชาชน มีแหล่งกักเก็บน้ำใช้ ทำการเกษตร อย่างเพียงพอ	ก่อสร้างอ่างเก็บน้ำ (ตามแบบ/ประมาณการ อปต.ทุ่งหัวช้าง)	๒๐๐,๐๐๐					ปริมาณงานที่ ก่อสร้างแล้วเสร็จ และได้มาตรฐาน	ประชาชน มีแหล่งกักเก็บน้ำ ใช้ทำการเกษตร อย่างเพียงพอ	แผนพัฒนา หมู่บ้าน หมู่ที่ ๑๐ บ้านหนองผ่า	กองช่าง

รายละเอียดโครงการพัฒนา
 ที่นำมาจากแผนพัฒนาหมู่บ้านและแผนพัฒนาชุมชน
 (พ.ศ.๒๕๖๖-๒๕๗๐)
 องค์กรบริหารส่วนตำบลทุ่งหัวช้าง

ก. ยุทธศาสตร์จังหวัดที่ ๕ การพัฒนาสู่เมืองแห่งคุณภาพชีวิต (Quality of Life)
 ข. ยุทธศาสตร์การพัฒนาขององค์กรปกครองส่วนท้องถิ่นในเขตจังหวัดที่ ๒ ด้านการพัฒนาภูมินิเวศวัฒนธรรม และอารยสถาปัตยกรรม
 ๒. ยุทธศาสตร์ การพัฒนาระบบโครงสร้างพื้นฐาน
 ๒.๒ แผนงานอุตสาหกรรมและการโยธา

ที่	โครงการ	วัตถุประสงค์	เป้าหมาย (ผลผลิตของโครงการ)	งบประมาณ				ตัวชี้วัด (KPI)	ผลที่คาดว่าจะได้รับ	ที่มาของ โครงการ	หน่วยงาน รับผิดชอบหลัก
				๒๕๖๖ (บาท)	๒๕๖๗ (บาท)	๒๕๖๘ (บาท)	๒๕๖๙ (บาท)				
๖๕	โครงการก่อสร้าง อ่างเก็บน้ำสำหรับ อุปโภค-บริโภค ช่วยอุทธรณ์ หมู่ที่ ๑๐ บ้านหนองผำ	เพื่อให้ประชาชน มีแหล่งกักเก็บน้ำใช้ ทำการเกษตร อย่างเพียงพอ	ก่อสร้างอ่างเก็บน้ำ (ตามแบบ/ประมาณการ อบต.ทุ่งหัวช้าง)	๒๐๐,๐๐๐					ประชาชน มีแหล่งกักเก็บน้ำ ใช้ทำการเกษตร อย่างเพียงพอ	แผนพัฒนา หมู่บ้าน หมู่ที่ ๑๐ บ้านหนองผำ	กองช่าง
๖๖	โครงการปรับปรุง ซ่อมแซมศาลา ประชาคมประจำ หมู่บ้าน หมู่ที่ ๑๐ บ้านหนองผำ	เพื่อให้สถานที่ในการ ประชุมประชาคม มีความแข็งแรงและ ความสะอาดในการ ทำกิจกรรมต่างๆ ของหมู่บ้าน	ปรับปรุงศาลา ประชาคม (ตามแบบ/ประมาณการ อบต.ทุ่งหัวช้าง)	๕๐,๐๐๐					มีสถานที่ในการ ประชุมที่มีความ แข็งแรงและ สะอาดในการ ทำกิจกรรมต่างๆ ของหมู่บ้าน	แผนพัฒนา หมู่บ้าน หมู่ที่ ๑๐ บ้านหนองผำ	กองช่าง

รายละเอียดโครงการพัฒนา
 ที่นำมาจากแผนพัฒนาหมู่บ้านและแผนพัฒนาชุมชน
 (พ.ศ.๒๕๖๖-๒๕๗๐)
 องค์การบริหารส่วนตำบลทุ่งหัวช้าง

ก.ยุทธศาสตร์จังหวัดที่ ๕ การพัฒนาสู่เมืองแห่งคุณภาพชีวิต (Quality of Life)
 ข.ยุทธศาสตร์การพัฒนาขององค์กรปกครองส่วนท้องถิ่นในเขตจังหวัดที่ ๒ ด้านการพัฒนาภูมินิเวศวัฒนธรรม และอารยสถาปัตยกรรม
 ๒. ยุทธศาสตร์ การพัฒนาระบบโครงสร้างพื้นฐาน

๒.๒ แผนงานยุทธศาสตร์กรมและการโยธา

ที่	โครงการ	วัตถุประสงค์	เป้าหมาย (ผลผลิตของโครงการ)	งบประมาณ				ตัวชี้วัด (KPI)	ผลที่คาดว่าจะได้รับ	ที่มาของโครงการ	หน่วยงานรับผิดชอบหลัก	
				๒๕๖๖ (บาท)	๒๕๖๗ (บาท)	๒๕๖๘ (บาท)	๒๕๖๙ (บาท)					๒๕๗๐ (บาท)
๖๗	โครงการก่อสร้างคลองส่งน้ำฝายนายหมื่นวงศ์ษา หมู่ที่ ๑๐	เพื่อให้ประชาชนมีน้ำใช้เพื่อการเกษตรอย่างเพียงพอ	ก่อสร้างคลองส่งน้ำคอนกรีต กว้าง ๑ เมตร สูง ๑ เมตร ยาว ๑๘๐ เมตร	๖๐๐,๐๐๐					ปริมาณงานที่ก่อสร้างแล้วเสร็จและได้มาตรฐาน	ประชาชนมีน้ำใช้เพื่อการเกษตรอย่างเพียงพอ	แผนพัฒนาหมู่บ้าน หมู่ที่ ๑๐ บ้านหนองผำ	กองช่าง
๖๘	โครงการก่อสร้างถนนลาดยางแอสฟัลต์ติกคอนกรีต เชื่อมต่อหมู่บ้านจุฑารัตนายนายอุ่น อุ่นเรือน หมู่ที่ ๑๐	เพื่อให้ประชาชนสัญจรได้อย่างสะดวกและปลอดภัย	ก่อสร้างถนนลาดยางแอสฟัลต์ติก กว้าง ๓ เมตร ยาว ๙๘ เมตร หนา ๐.๐๕ เมตร หรือมีพื้นที่ไม่น้อยกว่า ๒๙๔ ตารางเมตร	๑๑๖,๐๐๐					ปริมาณงานที่ก่อสร้างแล้วเสร็จและได้มาตรฐาน	การสัญจรสะดวกและปลอดภัย	แผนพัฒนาหมู่บ้าน หมู่ที่ ๑๐ บ้านหนองผำ	กองช่าง

รายละเอียดโครงการพัฒนา
ที่นำมาจากแผนพัฒนาหมู่บ้านและแผนพัฒนาชุมชน
(พ.ศ.๒๕๖๖-๒๕๗๐)

องค์การบริหารส่วนตำบลทุ่งหัวช้าง

ก.ยุทธศาสตร์จังหวัดที่ ๕ การพัฒนาสู่เมืองแห่งคุณภาพชีวิต (Quality of Life)
ข.ยุทธศาสตร์การพัฒนาขององค์กรปกครองส่วนท้องถิ่นในเขตจังหวัดที่ ๒ ด้านการพัฒนาภูมินิเวศวัฒนธรรม และอารยสถาปัตยกรรม
๒. ยุทธศาสตร์ การพัฒนาระบบโครงสร้างพื้นฐาน

๒.๒ แผนงานอุตสาหกรรมและการโยธา

ที่	โครงการ	วัตถุประสงค์	เป้าหมาย (ผลผลิตของโครงการ)	งบประมาณ				ตัวชี้วัด (KPI)	ผลที่คาดว่าจะได้รับ	ที่มาของ โครงการ	หน่วยงาน รับผิดชอบหลัก		
				๒๕๖๖ (บาท)	๒๕๖๗ (บาท)	๒๕๖๘ (บาท)	๒๕๖๙ (บาท)					๒๕๗๐ (บาท)	
๖๙	โครงการก่อสร้างถนนคอนกรีตเสริมเหล็กสายซอย นายมาเส้า -บ้านนายจันทร์ อ้ายธิ หมู่ที่ ๑๐ บ้านหนองผำ	เพื่อให้ประชาชนสัญจรได้อย่างสะดวกและปลอดภัย	ก่อสร้างถนนคอนกรีตเสริมเหล็ก กว้าง ๔ เมตร ยาว ๙๐ เมตร หน้า ๐.๑๕ เมตร หรือมีพื้นที่ไม่น้อยกว่า ๓๖๐ ตารางเมตร	๑๙๔,๐๐๐					ปริมาณงานที่ก่อสร้างแล้วเสร็จและได้มาตรฐาน	การสำรวจระยะตก และการปลอดภัย	การสำรวจระยะตก และการปลอดภัย	แผนพัฒนาหมู่บ้าน หมู่ที่ ๑๐ บ้านหนองผำ	กองช่าง
๗๐	โครงการก่อสร้างถนนคอนกรีตเสริมเหล็กสายซอย นายวันดี สู้ตา หมู่ที่ ๑๐ บ้านหนองผำ	เพื่อให้ประชาชนสัญจรได้อย่างสะดวกและปลอดภัย	ก่อสร้างถนนคอนกรีตเสริมเหล็ก กว้าง ๓ เมตร ยาว ๓๕.๕๐ เมตร หน้า ๐.๑๕ เมตร หรือมีพื้นที่ไม่น้อยกว่า ๑๐๖.๕๐ ตารางเมตร	๕๗,๐๐๐					ปริมาณงานที่ก่อสร้างแล้วเสร็จและได้มาตรฐาน	การสำรวจระยะตก และการปลอดภัย	การสำรวจระยะตก และการปลอดภัย	แผนพัฒนาหมู่บ้าน หมู่ที่ ๑๐ บ้านหนองผำ	กองช่าง

รายละเอียดโครงการพัฒนา
 ที่นำมาจากแผนพัฒนาหมู่บ้านและแผนพัฒนาชุมชน
 (พ.ศ.๒๕๖๖-๒๕๗๐)
 องค์การบริหารส่วนตำบลทุ่งหัวช้าง

ก.ยุทธศาสตร์จังหวัดที่ ๕ การพัฒนาสู่เมืองแห่งคุณภาพชีวิต (Quality of Life)
 ข.ยุทธศาสตร์การพัฒนาขององค์กรปกครองส่วนท้องถิ่นในเขตจังหวัดที่ ๒ ด้านการพัฒนาภูมินิเวศวัฒนธรรม และอารยสถาปัตยกรรม
 ๒. ยุทธศาสตร์ การพัฒนาระบบโครงสร้างพื้นฐาน
 ๒.๒ แผนงานอุตสาหกรรมและการโยธา

ที่	โครงการ	วัตถุประสงค์	เป้าหมาย (ผลผลิตของโครงการ)	งบประมาณ				ตัวชี้วัด (KPI)	ผลที่คาดว่าจะได้รับ	ที่มาของ โครงการ	หน่วยงาน รับผิดชอบหลัก
				๒๕๖๖ (บาท)	๒๕๖๗ (บาท)	๒๕๖๘ (บาท)	๒๕๖๙ (บาท)				
๗๑	โครงการซ่อมแซม ท่อกระจายน้ำ ประจําหมู่บ้าน หมู่ที่ ๑๐ บ้านหนองผ้า	เพื่อประชาสัมพันธ์ ข้อมูลข่าวสาร ให้กับประชาชนทราบ อย่างทั่วถึง	ซ่อมแซมท่อ กระจายน้ำตามจุด ที่ชำรุด ในหมู่บ้าน		๕๐,๐๐๐ (บาท)			ปริมาณงานที่ ดำเนินการ แล้วเสร็จและได้ มาตรฐาน	ประชาสัมพันธ์ หมู่บ้าน หมู่ที่ ๑๐ บ้านหนองผ้า	กองช่าง	
๗๒	โครงการก่อสร้าง ฝายชะลอน้ำ หมู่ที่ ๑๐ บ้านหนองผ้า	เพื่อกักเก็บน้ำไว้ใช้ ในการเกษตรและ สร้างความชุ่มชื้น ให้พื้นที่ป่า	ดำเนินการก่อสร้าง ฝายชะลอน้ำ (ตามแบบ/ประมาณการ อบต.ทุ่งหัวช้าง)		๖๐,๐๐๐ (บาท)			ปริมาณงานที่ ดำเนินการ แล้วเสร็จและได้ มาตรฐาน	แผนพัฒนา หมู่บ้าน หมู่ที่ ๑๐ บ้านหนองผ้า	กองช่าง	

รายละเอียดโครงการพัฒนา
ที่นำมาจากแผนพัฒนาหมู่บ้านและแผนพัฒนาชุมชน
(พ.ศ.๒๕๖๖-๒๕๗๐)
องค์การบริหารส่วนตำบลทุ่งหัวช้าง

ก.ยุทธศาสตร์จังหวัดที่ ๕ การพัฒนาสู่เมืองแห่งคุณภาพชีวิต (Quality of Life)
ข.ยุทธศาสตร์การพัฒนาขององค์กรปกครองส่วนท้องถิ่นในเขตจังหวัดที่ ๒ ด้านการพัฒนาภูมินิเวศวัฒนธรรม และอารยสถาปัตยกรรม
๒. ยุทธศาสตร์ การพัฒนาระบบโครงสร้างพื้นฐาน
๒.๒ แผนงานอุตสาหกรรมและการโยธา

ที่	โครงการ	วัตถุประสงค์	เป้าหมาย (ผลผลิตของโครงการ)	งบประมาณ				ตัวชี้วัด (KPI)	ผลที่คาดว่าจะได้รับ	ที่มาของ โครงการ	หน่วยงาน รับผิดชอบหลัก
				๒๕๖๖ (บาท)	๒๕๖๗ (บาท)	๒๕๖๘ (บาท)	๒๕๖๙ (บาท)				
๗๓	โครงการขยายไฟฟ้า สาธารณะ บริเวณ ๔ แยกบ้านนางกรรตนา- บ้านนายพงษ์แก้ว หมู่ที่ ๑๐ บ้านหนองผำ	เพื่อให้เกิดความสว่าง บนท้องถนนและเพื่อ ความปลอดภัยในชีวิต และทรัพย์สินของ ประชาชน	ดำเนินการขยายไฟฟ้าถึง สาธารณะ บริเวณ ๔ แยกบ้านนางกรรตนา- บ้านนายพงษ์แก้ว หมู่ที่ ๑๐				๑๐๐,๐๐๐		ปริมาณงานที่ ดำเนินการ แล้วเสร็จและได้ มาตรฐาน	แผนพัฒนา หมู่บ้าน หมู่ที่ ๑๐ บ้านหนองผำ	กองช่าง
๗๔	โครงการก่อสร้าง ถังเก็บน้ำประจำ หมู่บ้าน หมู่ที่ ๑๐ บ้านหนองผำ	เพื่อให้ประชาชน มีน้ำใช้เพื่อการ อุปโภค-บริโภค อย่างเพียงพอ	ก่อสร้างถังเก็บน้ำ กว้าง ๔ เมตร สูง ๓ เมตร (ตามแบบ/ประมาณการ อบต.ทุ่งหัวช้าง)	๑๔๕,๐๐๐					ปริมาณงานที่ ก่อสร้างแล้วเสร็จ และได้มาตรฐาน	แผนพัฒนา หมู่บ้าน หมู่ที่ ๑๐ บ้านหนองผำ	กองช่าง

รายละเอียดโครงการพัฒนา
ที่นำมาจากแผนพัฒนาหมู่บ้านและแผนพัฒนาชุมชน
(พ.ศ.๒๕๖๖-๒๕๗๐)
องค์การบริหารส่วนตำบลทุ่งหัวช้าง

ก.ยุทธศาสตร์จังหวัดที่ ๕ การพัฒนาสู่เมืองแห่งคุณภาพชีวิต (Quality of Life)
ข.ยุทธศาสตร์การพัฒนาขององค์กรปกครองส่วนท้องถิ่นในเขตจังหวัดที่ ๒ ด้านการพัฒนาภูมิวิเวศวัฒนธรรม และอารยสถาปัตยกรรม
๒. ยุทธศาสตร์ การพัฒนาระบบโครงสร้างพื้นฐาน
๒.๒ แผนงานอุตสาหกรรมและการโยธา

ที่	โครงการ	วัตถุประสงค์	เป้าหมาย (ผลผลิตของโครงการ)	งบประมาณ				ตัวชี้วัด (KPI)	ผลที่คาดว่าจะได้รับ	ที่มาของ โครงการ	หน่วยงาน รับผิดชอบหลัก
				๒๕๖๖ (บาท)	๒๕๖๗ (บาท)	๒๕๖๘ (บาท)	๒๕๖๙ (บาท)				
๗๕	โครงการก่อสร้างถนนคอนกรีตเสริมเหล็กสายซอย นายปืดเงินคำ ถึงทางต่อวัดดอยพระบาท วงษ์คำ หมู่ที่ ๑๑ บ้านสันดอนมูล	เพื่อให้ประชาชนสัญจรได้อย่างสะดวกและปลอดภัย	ก่อสร้างถนนคอนกรีตเสริมเหล็ก กว้าง ๔ เมตร ยาว ๒๒๐ เมตร หนา ๐.๑๕ เมตร หรือมีพื้นที่ไม่น้อยกว่า ๘๘๐ ตารางเมตร	๔๗๖,๐๐๐					ปริมาณงานที่ก่อสร้างแล้วเสร็จและได้มาตรฐาน	แผนพัฒนาหมู่บ้าน หมู่ที่ ๑๑ บ้านสันดอนมูล	กองช่าง
๗๖	โครงการก่อสร้างถนนคอนกรีตเสริมเหล็กสายซอย นายบุญทอง วันดู หมู่ที่ ๑๑ บ้านสันดอนมูล	เพื่อให้ประชาชนสัญจรได้อย่างสะดวกและปลอดภัย	ก่อสร้างถนนคอนกรีตเสริมเหล็ก กว้าง ๓ เมตร ยาว ๖๔ เมตร หนา ๐.๑๕ เมตร หรือมีพื้นที่ไม่น้อยกว่า ๑๙๒ ตารางเมตร	๑๐๔,๐๐๐					ปริมาณงานที่ก่อสร้างแล้วเสร็จและได้มาตรฐาน	แผนพัฒนาหมู่บ้าน หมู่ที่ ๑๑ บ้านสันดอนมูล	กองช่าง

รายละเอียดโครงการพัฒนา
ที่นำมาจากแผนพัฒนาหมู่บ้านและแผนพัฒนาชุมชน
(พ.ศ.๒๕๖๖-๒๕๗๐)

องค์การบริหารส่วนตำบลทุ่งหัวช้าง

ก. ยุทธศาสตร์จังหวัดที่ ๕ การพัฒนาสู่เมืองแห่งคุณภาพชีวิต (Quality of Life)
 ข. ยุทธศาสตร์การพัฒนาขององค์กรปกครองส่วนท้องถิ่นในเขตจังหวัดที่ ๒ ด้านการพัฒนาภูมินิเวศวัฒนธรรม และอารยสถาปัตย์
 ๒. ยุทธศาสตร์ การพัฒนาระบบโครงสร้างพื้นฐาน
 ๒.๒ แผนงานอยู่ดีมีสุขและการโยธา

ที่	โครงการ	วัตถุประสงค์	เป้าหมาย (ผลผลิตของโครงการ)	งบประมาณ				ตัวชี้วัด (KPI)	ผลที่คาดว่าจะได้รับ	ที่มาของ โครงการ	หน่วยงาน รับผิดชอบหลัก
				๒๕๖๖ (บาท)	๒๕๖๗ (บาท)	๒๕๖๘ (บาท)	๒๕๖๙ (บาท)				
๓๗	โครงการติดตั้งไฟฟ้า สาธารณะบริเวณ จุดเสี่ยงภายใน หมู่บ้าน หมู่ที่ ๑๑ บ้านสันดอนมูล	เพื่อให้เกิดความสว่าง บนท้องถนนและ เพื่อความปลอดภัย ในชีวิตและทรัพย์สิน ของประชาชน	เป้าหมาย (ผลผลิตของโครงการ) ดำเนินการติดตั้งไฟฟ้า สาธารณะบริเวณ จุดเสี่ยงภายใน หมู่บ้าน หมู่ที่ ๑๑ ๑๐๐,๐๐๐	๒๕๖๖ (บาท)	๒๕๖๗ (บาท)	๒๕๖๘ (บาท)	๒๕๖๙ (บาท)	๒๕๗๐ (บาท)	ปริมาณงานที่ ดำเนินการ แล้วเสร็จและได้ มาตรฐาน	แผนพัฒนา หมู่บ้าน หมู่ที่ ๑๑ บ้านสันดอนมูล	กองช่าง
๓๘	โครงการปรับปรุง ถังเก็บน้ำประจํา หมู่บ้าน (บริเวณ หน้าบ้านนายใหม่ ตีเงิน) หมู่ที่ ๑๑ บ้านสันดอนมูล	เพื่อให้ประชาชนมีน้ำ อุปโภค-บริโภคอย่าง เพียงพอ	ปรับปรุงถังเก็บน้ำ ขนาดกว้าง ๔ เมตร เมตร สูง ๓ เมตร	๑๔๕,๐๐๐					ปริมาณงานที่ ดำเนินการ แล้วเสร็จและได้ มาตรฐาน	แผนพัฒนา หมู่บ้าน หมู่ที่ ๑๑ บ้านสันดอนมูล	กองช่าง

รายละเอียดโครงการพัฒนา
ที่นำมาจากแผนพัฒนาหมู่บ้านและแผนพัฒนาชุมชน
(พ.ศ.๒๕๖๖-๒๕๗๐)

องค์การบริหารส่วนตำบลทุ่งหัวช้าง

ก. ยุทธศาสตร์จังหวัดที่ ๕ การพัฒนาสู่เมืองแห่งคุณภาพชีวิต (Quality of Life)
ข. ยุทธศาสตร์การพัฒนาขององค์กรปกครองส่วนท้องถิ่นในเขตจังหวัดที่ ๒ ด้านการพัฒนาภูมินิเวศวัฒนธรรม และอารยสถาปัตย์
๒. ยุทธศาสตร์ การพัฒนาระบบโครงสร้างพื้นฐาน
๒.๒ แผนงานอุตสาหกรรมและการโยธา

ที่	โครงการ	วัตถุประสงค์	เป้าหมาย (ผลผลิตของโครงการ)	งบประมาณ				ตัวชี้วัด (KPI)	ผลที่คาดว่าจะได้รับ	ที่มาของ โครงการ	หน่วยงาน รับผิดชอบหลัก
				๒๕๖๖ (บาท)	๒๕๖๗ (บาท)	๒๕๖๘ (บาท)	๒๕๖๙ (บาท)				
๗๙	โครงการปรับปรุง ถังเก็บน้ำ ประจำหมู่บ้าน (บริเวณหน้าบ้าน นายเอ็ดเสาร์ หัวอ่อน) หมู่ที่ ๑๑ บ้านสันดอนมูล	เพื่อให้ประชาชนมีน้ำ อุปโภค-บริโภคอย่าง เพียงพอ	ปรับปรุงถังเก็บน้ำ ขนาดกว้าง ๔ เมตร สูง ๓ เมตร	๑๔๕,๐๐๐					ปริมาณงานที่ ดำเนินการ แล้วเสร็จและได้ มาตรฐาน	แผนพัฒนา หมู่บ้าน หมู่ที่ ๑๑ บ้านสันดอนมูล	กองช่าง
๘๐	โครงการก่อสร้างเมรุ เผาศพ ประจำหมู่บ้าน หมู่ที่ ๑๑ บ้านสันดอนมูล	เพื่อให้มีเมรุเผาศพ ที่ได้มาตรฐานใช้ใน พิธีการเผาศพได้อย่าง เหมาะสม	ก่อสร้างเมรุเผาศพ ขนาดกว้าง ๔ เมตร สูง ๘ เมตร	๑,๑๐๐,๐๐๐					ปริมาณงานที่ ก่อสร้างแล้วเสร็จ และได้มาตรฐาน พิธีการเผาศพได้ อย่างเหมาะสม	แผนพัฒนา หมู่บ้าน หมู่ที่ ๑๑ บ้านสันดอนมูล	กองช่าง
๘๑	โครงการก่อสร้าง คลองส่งน้ำห้วยหลวง หมู่ที่ ๑๑ บ้านสันดอนมูล	เพื่อให้ประชาชน มีน้ำใช้เพื่อการเกษตร อย่างเพียงพอ	ก่อสร้างคลองส่งน้ำ กว้าง ๑ เมตร สูง ๑ เมตร ยาว ๕๐๐ เมตร				๑,๙๐๐,๐๐๐		ปริมาณงานที่ ก่อสร้างแล้วเสร็จ และได้มาตรฐาน เพื่อการเกษตร อย่างเพียงพอ	แผนพัฒนา หมู่บ้าน หมู่ที่ ๑๑ บ้านสันดอนมูล	กองช่าง

รายละเอียดโครงการพัฒนา
 ที่นำมาจากแผนพัฒนาหมู่บ้านและแผนพัฒนาชุมชน
 (พ.ศ.๒๕๖๖-๒๕๗๐)
 องค์การบริหารส่วนตำบลทุ่งหัวช้าง

ก. ยุทธศาสตร์จังหวัดที่ ๕ การพัฒนาสู่เมืองแห่งคุณภาพชีวิต (Quality of Life)
 ข. ยุทธศาสตร์การพัฒนาขององค์กรปกครองส่วนท้องถิ่นในเขตจังหวัดที่ ๒ ด้านการพัฒนาภูมินิเวศวัฒนธรรม และอารยสถาปัตย์
 ๒. ยุทธศาสตร์ การพัฒนาระบบโครงสร้างพื้นฐาน
 ๒.๒ แผนงานอนุรักษ์ธรรมชาติและโยธา

ที่	โครงการ	วัตถุประสงค์	เป้าหมาย (ผลผลิตของโครงการ)	งบประมาณ				ตัวชี้วัด (KPI)	ผลที่คาดว่าจะได้รับ	ที่มาของ โครงการ	หน่วยงาน รับผิดชอบหลัก
				๒๕๖๖ (บาท)	๒๕๖๗ (บาท)	๒๕๖๘ (บาท)	๒๕๖๙ (บาท)				
๘๒	โครงการติดตั้ง กล่องวงจรปิด บริเวณจุดเสี่ยง ภายในหมู่บ้าน หมู่ที่ ๑๑ บ้านสันดอนมูล	เพื่อให้เกิดความปลอดภัยในชีวิตและทรัพย์สินของประชาชน	ดำเนินการติดตั้ง กล่องวงจรปิด บริเวณจุดเสี่ยง ภายในหมู่บ้าน หมู่ที่ ๑๑ จำนวน ๑๐ จุด	๑,๐๐๐,๐๐๐				ปริมาณงานที่ ดำเนินการ แล้วเสร็จและได้ มาตรฐาน	ประชาชนมีความ ปลอดภัยในชีวิต และทรัพย์สิน บ้านสันดอนมูล	แผนพัฒนา หมู่บ้าน หมู่ที่ ๑๑ บ้านสันดอนมูล	กองช่าง
๘๓	โครงการก่อสร้าง ฝายชะลอน้ำ หมู่ที่ ๑๑ บ้านสันดอนมูล	เพื่อให้ประชาชน มีน้ำใช้เพื่อการเกษตร อย่างเพียงพอและ สร้างความชุ่มชื้น ให้กับพื้นที่ป่า	ก่อสร้างฝายชะลอน้ำ จำนวน ๕ จุด	๕๐,๐๐๐				ปริมาณงานที่ ก่อสร้างแล้วเสร็จ และได้มาตรฐาน	ประชาชนมีน้ำใช้ เพื่อการเกษตร อย่างเพียงพอและ สร้างความชุ่มชื้น ให้กับพื้นที่ป่า	แผนพัฒนา หมู่บ้าน หมู่ที่ ๑๑ บ้านสันดอนมูล	กองช่าง
๘๔	โครงการก่อสร้าง คลองส่งน้ำ ฝายปืด หมู่ที่ ๑๑ บ้านสันดอนมูล	เพื่อให้ประชาชน มีน้ำใช้เพื่อการเกษตร อย่างเพียงพอ	ก่อสร้างคลองส่งน้ำ กว้าง ๑ เมตร สูง ๑ เมตร ยาว ๕๐๐ เมตร	๑,๙๐๐,๐๐๐				ปริมาณงานที่ ก่อสร้างแล้วเสร็จ และได้มาตรฐาน	ประชาชนมีน้ำใช้ เพื่อการเกษตร อย่างเพียงพอ	แผนพัฒนา หมู่บ้าน หมู่ที่ ๑๑ บ้านสันดอนมูล	กองช่าง

รายละเอียดโครงการพัฒนา
ที่นำมาจากแผนพัฒนาหมู่บ้านและแผนพัฒนาชุมชน
(พ.ศ.๒๕๖๖-๒๕๗๐)
องค์การบริหารส่วนตำบลทุ่งหัวช้าง

ก. ยุทธศาสตร์จังหวัดที่ ๕ การพัฒนาสู่เมืองแห่งคุณภาพชีวิต (Quality of Life)
ข. ยุทธศาสตร์การพัฒนาขององค์กรปกครองส่วนท้องถิ่นในเขตจังหวัดที่ ๒ ด้านการพัฒนาภูมินิเวศวัฒนธรรม และอารยสถาปัตยกรรม
๒. ยุทธศาสตร์ การพัฒนาระบบโครงสร้างพื้นฐาน
๒.๒ แผนงานอนุรักษ์ธรรมชาติและโยธา

ที่	โครงการ	วัตถุประสงค์	เป้าหมาย (ผลผลิตของโครงการ)	งบประมาณ				ตัวชี้วัด (KPI)	ผลที่คาดว่าจะได้รับ	ที่มาของ โครงการ	หน่วยงาน รับผิดชอบหลัก
				๒๕๖๖ (บาท)	๒๕๖๗ (บาท)	๒๕๖๘ (บาท)	๒๕๖๙ (บาท)				
๘๕	โครงการก่อสร้างถนนคอนกรีตเสริมเหล็ก สายนายสุข ตำบลแก้ว หมู่ที่ ๑๑ บ้านสันดอนมูล	เพื่อให้ประชาชน สัญจรได้อย่างสะดวก และปลอดภัย	ก่อสร้างถนนคอนกรีต เสริมเหล็ก กว้าง ๓ เมตร ยาว ๓๖ เมตร หนา ๐.๑๕ เมตร หรือมีพื้นที่ไม่น้อยกว่า ๑๐๘ ตารางเมตร		๕๘,๐๐๐ (บาท)			ปริมาณงานที่ ก่อสร้างแล้วเสร็จ และได้มาตรฐาน	แผนพัฒนา หมู่บ้าน หมู่ที่ ๑๑ บ้านสันดอนมูล	กองช่าง	
๘๖	โครงการก่อสร้างถนนลาดยางแอสฟัลติก คอนกรีต สายบ้าน นายตอน หมู่ที่ ๑๑ บ้านสันดอนมูล	เพื่อให้ประชาชน สัญจรได้อย่างสะดวก และปลอดภัย	ก่อสร้างถนนลาดยาง แอสฟัลติกคอนกรีต กว้าง ๔ เมตร ยาว ๗๕ เมตร หนา ๐.๑๕ เมตร หรือมีพื้นที่ไม่น้อยกว่า ๓๐๐ ตารางเมตร				๑๑๖,๘๐๐	ปริมาณงานที่ ก่อสร้างแล้วเสร็จ และได้มาตรฐาน	แผนพัฒนา หมู่บ้าน หมู่ที่ ๑๑ บ้านสันดอนมูล	กองช่าง	

รายละเอียดโครงการพัฒนา
ที่นำมาจากแผนพัฒนาหมู่บ้านและแผนพัฒนาชุมชน
(พ.ศ.๒๕๖๖-๒๕๗๐)

องค์การบริหารส่วนตำบลทุ่งหัวช้าง

ก.ยุทธศาสตร์จังหวัดที่ ๕ การพัฒนาสู่เมืองแห่งคุณภาพชีวิต (Quality of Life)
ข.ยุทธศาสตร์การพัฒนาขององค์กรปกครองส่วนท้องถิ่นในเขตจังหวัดที่ ๒ ด้านการพัฒนาภูมินิเวศวัฒนธรรม และอารยสถาปัตย์
๒. ยุทธศาสตร์ การพัฒนาระบบโครงสร้างพื้นฐาน
๒.๒ แผนงานอุตสาหกรรมและการโยธา

ที่	โครงการ	วัตถุประสงค์	เป้าหมาย (ผลผลิตของโครงการ)	งบประมาณ				ตัวชี้วัด (KPI)	ผลที่คาดว่าจะได้รับ	ที่มาของ โครงการ	หน่วยงาน รับผิดชอบหลัก
				๒๕๖๖ (บาท)	๒๕๖๗ (บาท)	๒๕๖๘ (บาท)	๒๕๖๙ (บาท)				
๘๗	โครงการก่อสร้างถนนคอนกรีตเสริมเหล็ก สายสถานประกอบอาชีพ (เจ้าที่) จุดที่ ๒ หมู่ที่ ๑๒ บ้านดอยวงศ์	เพื่อให้ประชาชน สัญจรได้อย่างสะดวก และปลอดภัย	ก่อสร้างถนนคอนกรีต เสริมเหล็ก กว้าง ๔ เมตร ยาว ๒๐๐ เมตร หนา ๐.๑๕ เมตร หรือมีพื้นที่ไม่น้อยกว่า ๘๐๐ ตารางเมตร	๔๓๒,๐๐๐					แผนพัฒนา หมู่บ้าน หมู่ที่ ๑๒ บ้านดอยวงศ์	กองช่าง	
๘๘	โครงการก่อสร้างถนนคอนกรีตเสริมเหล็ก เข้ามาบนสถานี หมู่ที่ ๑๒ บ้านดอยวงศ์	เพื่อให้ประชาชน สัญจรได้อย่างสะดวก และปลอดภัย	ก่อสร้างถนนคอนกรีต เสริมเหล็ก กว้าง ๔ เมตร ยาว ๔๗๕ เมตร หนา ๐.๑๕ เมตร หรือมีพื้นที่ไม่น้อยกว่า ๑,๙๐๐ ตารางเมตร	๙๒๒,๐๐๐					แผนพัฒนา หมู่บ้าน หมู่ที่ ๑๒ บ้านดอยวงศ์	กองช่าง	

รายละเอียดโครงการพัฒนา
ที่นำมาจากแผนพัฒนาหมู่บ้านและแผนพัฒนาชุมชน
(พ.ศ.๒๕๖๖-๒๕๗๐)

องค์การบริหารส่วนตำบลทุ่งหัวช้าง

กลยุทธ์ศาสตร์จังหวัดที่ ๕ การพัฒนาสู่เมืองแห่งคุณภาพชีวิต (Quality of Life)
ข.ยุทธศาสตร์การพัฒนาขององค์กรปกครองส่วนท้องถิ่นในเขตจังหวัดที่ ๒ ด้านการพัฒนาภูมินิเวศวัฒนธรรม และอารยสถาปัตย์
๒. ยุทธศาสตร์ การพัฒนาระบบโครงสร้างพื้นฐาน

๒.๒ แผนงานอุตสาหกรรมและการโยธา

ที่	โครงการ	วัตถุประสงค์	เป้าหมาย (ผลผลิตของโครงการ)	งบประมาณ				ตัวชี้วัด (KPI)	ผลที่คาดว่าจะได้รับ	ที่มาของ โครงการ	หน่วยงาน รับผิดชอบหลัก	
				๒๕๖๖ (บาท)	๒๕๖๗ (บาท)	๒๕๖๘ (บาท)	๒๕๖๙ (บาท)					๒๕๗๐ (บาท)
๘๘	โครงการก่อสร้างถนนคอนกรีตเสริมเหล็กสายซอย นายกันทรสุด้า-นายจันทร์สุข อุนเรื่อน หมู่ที่ ๑๒ บ้านดอยวงศ์	เพื่อให้ประชาชนสัญจรได้อย่างสะดวกและปลอดภัย	ก่อสร้างถนนคอนกรีตเสริมเหล็ก กว้าง ๔ เมตร ยาว ๔๐๐ เมตร หน้า ๐.๑๕ เมตร หรือมีพื้นที่ไม่น้อยกว่า ๑,๖๐๐ ตารางเมตร	๗๗๗,๐๐๐					ปริมาณงานที่ก่อสร้างแล้วเสร็จและได้มาตรฐาน	ผลที่คาดว่าจะได้รับการสัญจรสะดวกและปลอดภัย	แผนพัฒนาหมู่บ้าน หมู่ที่ ๑๒ บ้านดอยวงศ์	กองช่าง
๘๙	โครงการซ่อมแซมระบบประปาประจำหมู่บ้าน หมู่ที่ ๑๒ บ้านดอยวงศ์	เพื่อให้ประชาชนมีน้ำอุปโภค-บริโภคที่เพียงพอ	ซ่อมแซมระบบประปาประจำหมู่บ้าน หมู่ที่ ๑๒			๑๐๐,๐๐๐			ปริมาณงานที่ซ่อมแซมแล้วเสร็จ และได้มาตรฐาน	ประชาชนมีน้ำอุปโภค-บริโภคเพียงพอ	แผนพัฒนาหมู่บ้าน หมู่ที่ ๑๒ บ้านดอยวงศ์	กองช่าง
๙๑	โครงการก่อสร้างฝายชะลอน้ำช่วยสายยาว หมู่ที่ ๑๒ บ้านดอยวงศ์	เพื่อให้ประชาชนมีน้ำใช้เพื่อการเกษตร เพียงพอและสร้างความชุ่มชื้นให้พื้นที่ป่า	ก่อสร้างฝายชะลอน้ำ จำนวน ๕ จุด				๕๐,๐๐๐		ปริมาณงานที่ก่อสร้างแล้วเสร็จ และได้มาตรฐาน	ประชาชนมีน้ำใช้เพื่อการเกษตร เพียงพอและสร้างความชุ่มชื้นให้กับพื้นที่ป่า	แผนพัฒนาหมู่บ้าน หมู่ที่ ๑๒ บ้านดอยวงศ์	กองช่าง

รายละเอียดโครงการพัฒนา
ที่นำมาจากแผนพัฒนาหมู่บ้านและแผนพัฒนาชุมชน
(พ.ศ.๒๕๖๖-๒๕๗๐)

องค์การบริหารส่วนตำบลทุ่งหัวช้าง

ก. ยุทธศาสตร์จังหวัดที่ ๕ การพัฒนาสู่เมืองแห่งคุณภาพชีวิต (Quality of Life)
ข. ยุทธศาสตร์การพัฒนาขององค์กรปกครองส่วนท้องถิ่นในเขตจังหวัดที่ ๒ ด้านการพัฒนาภูมินิเวศวัฒนธรรม และอารยสถาปัตยกรรม
๒. ยุทธศาสตร์ การพัฒนาระบบโครงสร้างพื้นฐาน

๒.๒ แผนงานอุตสาหกรรมและการโยธา

ที่	โครงการ	วัตถุประสงค์	เป้าหมาย (ผลผลิตของโครงการ)	งบประมาณ				ตัวชี้วัด (KPI)	ผลที่คาดว่าจะได้รับ	ที่มาของ โครงการ	หน่วยงาน รับผิดชอบหลัก
				๒๕๖๖ (บาท)	๒๕๖๗ (บาท)	๒๕๖๘ (บาท)	๒๕๖๙ (บาท)				
๙๒	โครงการก่อสร้าง ถังเก็บน้ำคอนกรีต เสริมเหล็ก หมู่ที่ ๑๒ บ้านดอยวงศ์	เพื่อให้ประชาชน มีน้ำอุปโภค-บริโภค ที่เพียงพอ	ก่อสร้างถังเก็บน้ำ คอนกรีตเสริมเหล็ก จำนวน ๓ บ่อ ขนาด ๑๔ เมตร สูง ๓ เมตร					ปริมาณงานที่ ก่อสร้างแล้วเสร็จ และได้มาตรฐาน	ประชาชนมีน้ำ อุปโภค-บริโภค เพียงพอ	แผนพัฒนา หมู่บ้าน หมู่ที่ ๑๒ บ้านดอยวงศ์	กองช่าง
๙๓	โครงการก่อสร้าง อ่างกักเก็บน้ำสำหรับ อุปโภค-บริโภค หมู่ที่ ๑๒ บ้านดอยวงศ์	เพื่อให้ประชาชน มีแหล่งกักเก็บน้ำ สำหรับการอุปโภค- บริโภค อย่างเพียงพอ	ก่อสร้างอ่างกักเก็บน้ำ (ตามแบบ/ประมาณการ อบต.ทุ่งหัวช้าง)					ปริมาณงานที่ ก่อสร้างแล้วเสร็จ และได้มาตรฐาน	ประชาชนมีน้ำ อุปโภค-บริโภค เพียงพอ	แผนพัฒนา หมู่บ้าน หมู่ที่ ๑๒ บ้านดอยวงศ์	กองช่าง
รวมจำนวนโครงการแผนงานอุตสาหกรรมและการโยธา				๒๖	๒๑	๒๒	๑๒	๑๒	๑๒		
รวมงบประมาณแผนงานอุตสาหกรรมและการโยธา				๘,๕๕๑,๐๐๐	๑๐,๘๘๔,๐๐๐	๕,๙๘๘,๐๐๐	๔,๘๕๕,๘๐๐	๑๔,๘๒๘,๐๐๐			

รายละเอียดโครงการพัฒนา
ที่นำมาจากแผนพัฒนาหมู่บ้านและแผนพัฒนาชุมชน
(พ.ศ.๒๕๖๖-๒๕๗๐)

องค์การบริหารส่วนตำบลทุ่งหัวช้าง

ก. ยุทธศาสตร์จังหวัดที่ ๕ การพัฒนาสู่เมืองแห่งคุณภาพชีวิต (Quality of Life)
ข. ยุทธศาสตร์การพัฒนาขององค์กรปกครองส่วนท้องถิ่นในเขตจังหวัดที่ ๑ การพัฒนาและเพิ่มขีดความสามารถประชาชนบนรากฐานทางวัฒนธรรมชุมชน
๔. ยุทธศาสตร์ การพัฒนาด้านการศึกษา การกีฬา ศาสนาศิลปวัฒนธรรมและภูมิปัญญาท้องถิ่น
๔.๑ แผนงานการศาสนาวัฒนธรรมและนันทนาการ

ที่	โครงการ	วัตถุประสงค์	เป้าหมาย (ผลผลิตของโครงการ)	งบประมาณ					ตัวชี้วัด (KPI)	ผลที่คาดว่าจะได้รับ	ที่มาของ โครงการ	หน่วยงาน รับผิดชอบหลัก
				๒๕๖๖ (บาท)	๒๕๖๗ (บาท)	๒๕๖๘ (บาท)	๒๕๖๙ (บาท)	๒๕๗๐ (บาท)				
๑	โครงการสืบชะตา ใจบ้านหมู่ที่ ๔ บ้านหัวช้าง	เพื่ออนุรักษ์ประเพณี วัฒนธรรมท้องถิ่น	ประชาชนบ้านหัวช้าง จำนวน ๕๐๐ คน	๗,๐๐๐	๗,๐๐๐	๗,๐๐๐	๗,๐๐๐	๗,๐๐๐	จำนวนผู้เข้าร่วม โครงการ ร้อยละ ๘๐ ของกลุ่ม เป้าหมาย	หมู่ที่ ๔ บ้านหัวช้าง	คณะกรรมการ หมู่บ้าน หมู่ที่ ๔ บ้านหัวช้าง	
๒	โครงการส่งเสริม ประเพณีศรน้ำ พระธาตุดอยกวางคำ	เพื่ออนุรักษ์ประเพณี วัฒนธรรมท้องถิ่น	ประชาชน บ้านโป่งแดง จำนวน ๕๐๐ คน	๗,๐๐๐	๗,๐๐๐	๗,๐๐๐	๗,๐๐๐	๗,๐๐๐	จำนวนผู้เข้าร่วม โครงการ ร้อยละ ๘๐ ของกลุ่ม เป้าหมาย	หมู่ที่ ๕ บ้านโป่งแดง	คณะกรรมการ หมู่บ้าน หมู่ที่ ๕ บ้านโป่งแดง	
๓	โครงการส่งเสริม ประเพณีศรน้ำ วัดแม่โป่งแดง	เพื่ออนุรักษ์ประเพณี วัฒนธรรมท้องถิ่น	ประชาชน บ้านแม่โป่งแดง จำนวน ๕๐๐ คน	๗,๐๐๐	๗,๐๐๐	๗,๐๐๐	๗,๐๐๐	๗,๐๐๐	จำนวนผู้เข้าร่วม โครงการ ร้อยละ ๘๐ ของกลุ่ม เป้าหมาย	หมู่ที่ ๖ บ้านแม่โป่งแดง	คณะกรรมการ หมู่บ้าน หมู่ที่ ๖ บ้านแม่โป่งแดง	

รายละเอียดโครงการพัฒนา
ที่นำมาจากแผนพัฒนาหมู่บ้านและแผนพัฒนาชุมชน

(พ.ศ.๒๕๖๖-๒๕๗๐)

องค์การบริหารส่วนตำบลทุ่งหัวช้าง

- ก. ยุทธศาสตร์จังหวัดที่ ๕ การพัฒนาสู่เมืองแห่งคุณภาพชีวิต (Quality of Life)
 ข. ยุทธศาสตร์การพัฒนาขององค์กรปกครองส่วนท้องถิ่นในเขตจังหวัดที่ ๑ การพัฒนาและเพิ่มขีดความสามารถประชาชนบนรากฐานทางวัฒนธรรมชุมชน
 ๔. ยุทธศาสตร์ การพัฒนาด้านการศึกษา การกีฬา ศาสนาศิลปวัฒนธรรมและภูมิปัญญาท้องถิ่น

๔.๑ แผนงานการศึกษาวัฒนธรรมและนันทนาการ

ที่	โครงการ	วัตถุประสงค์	เป้าหมาย (ผลผลิตของโครงการ)	งบประมาณ					ตัวชี้วัด (KPI)	ผลที่คาดว่าจะได้รับ	ที่มาของโครงการ	หน่วยงานรับผิดชอบหลัก
				๒๕๖๖ (บาท)	๒๕๖๗ (บาท)	๒๕๖๘ (บาท)	๒๕๖๙ (บาท)	๒๕๗๐ (บาท)				
๗	โครงการส่งเสริมประเพณีสงกรานต์ พระธาตุดอยพระบาท ตีนนก	เพื่ออนุรักษ์ประเพณีวัฒนธรรมท้องถิ่น	ประชาชน บ้านสันตดอนมูล จำนวน ๕๐๐ คน	๗,๐๐๐	๗,๐๐๐	๗,๐๐๐	๗,๐๐๐	๗,๐๐๐	จำนวนผู้เข้าร่วม โครงการ ร้อยละ ๘๐ ของกลุ่ม เป้าหมาย	หมู่ที่ ๑๑ บ้านสันตดอนมูล หมู่ที่ ๑๑ บ้านสันตดอนมูล	คณะกรรมการหมู่บ้าน หมู่ที่ ๑๑ บ้านสันตดอนมูล	
๘	โครงการส่งเสริมประเพณีสงกรานต์ พระธาตุวัดม่วงคำ	เพื่ออนุรักษ์ประเพณีวัฒนธรรมท้องถิ่น	ประชาชน บ้านดอยวงค์ จำนวน ๕๐๐ คน	๗,๐๐๐	๗,๐๐๐	๗,๐๐๐	๗,๐๐๐	๗,๐๐๐	จำนวนผู้เข้าร่วม โครงการ ร้อยละ ๘๐ ของกลุ่ม เป้าหมาย	หมู่ที่ ๑๒ บ้านดอยวงค์	คณะกรรมการหมู่บ้าน หมู่ที่ ๑๒ บ้านดอยวงค์	
รวมจำนวนโครงการแผนงานการศึกษาวัฒนธรรมและนันทนาการ				๘	๘	๘	๘	๘				
รวมงบประมาณแผนงานการศึกษาวัฒนธรรมและนันทนาการ				๕๖,๐๐๐	๕๖,๐๐๐	๕๖,๐๐๐	๕๖,๐๐๐	๕๖,๐๐๐				
รวมจำนวนโครงการทั้งหมด				๓๕	๒๙	๓๑	๒๒	๒๐				
รวมงบประมาณทั้งหมด				๙,๑๐๗,๐๐๐	๑๐,๙๕๐,๐๐๐	๖,๓๔๔,๐๐๐	๕,๕๑๑,๘๐๐	๑๖,๓๔๔,๐๐๐				

**รายละเอียดโครงการพัฒนา
แผนพัฒนาท้องถิ่น (๒๕๖๖ - ๒๕๗๐)
สำหรับ โครงการที่เกี่วกับสภาพขององค์กรปกครองส่วนท้องถิ่นที่ใช้สำหรับประสานแผนพัฒนาท้องถิ่น
องค์การบริหารส่วนตำบลทุ่งหัวช้าง**

ก. ยุทธศาสตร์จังหวัดที่ ๕ การพัฒนาสู่เมืองแห่งคุณภาพชีวิต (Quality of Life)
 ข. ยุทธศาสตร์การพัฒนาขององค์กรปกครองส่วนท้องถิ่นในเขตจังหวัดที่ ๒ ด้านการพัฒนาภูมินิเวศวัฒนธรรม และอารยสถาปัตยกรรม
 ๒. ยุทธศาสตร์ การพัฒนาระบบโครงสร้างพื้นฐาน
 ๒.๑ แผนงานอุตสาหกรรมและการโยธา

ที่	โครงการ	วัตถุประสงค์	เป้าหมาย (ผลผลิตของโครงการ)	งบประมาณ				ตัวชี้วัด (KPI)	ผลที่คาดว่าจะ ได้รับ	หน่วยงาน ที่จะขอ ประสาน
				๒๕๖๖ (บาท)	๒๕๖๗ (บาท)	๒๕๖๘ (บาท)	๒๕๗๐ (บาท)			
๑	โครงการลาดยางถนน แอสฟัลต์ติกคอนกรีต สายสัญญาณ - ไปงแดง หมู่ ๗ , หมู่ ๕	เพื่อให้ประชาชนสัญจรได้ อย่างสะดวกและปลอดภัย	ลาดยางถนน แอสฟัลต์ติกคอนกรีต กว้าง ๖ เมตร ยาว ๕๕๕ เมตร หนา ๐.๐๕ เมตร หรือมีพื้นที่ไม่น้อยกว่า ๓,๒๗๐ ตารางเมตร	๑,๒๖๒,๐๐๐				ปริมาณงาน ที่ก่อสร้าง แล้วเสร็จและ ได้มาตรฐาน	การสัญจรสะดวกและ ปลอดภัย	อบจ.ลำพูน
๒	โครงการขยายผิวจราจร คอนกรีตเสริมเหล็ก หมู่ ๑๒ - หมู่ ๗	เพื่อให้ประชาชนสัญจรได้ อย่างสะดวกและปลอดภัย	ขยายผิวจราจร คอนกรีตเสริมเหล็ก กว้างข้างละ ๐.๒๕ เมตร ยาว ๒,๓๐๐ เมตร หรือมีพื้นที่ ไม่น้อยกว่า ๕๗๕ ตารางเมตร	๑,๑๖๘,๐๐๐				ปริมาณงาน ที่ก่อสร้าง แล้วเสร็จและ ได้มาตรฐาน	การสัญจรสะดวกและ ปลอดภัย	อบจ.ลำพูน

**รายละเอียดโครงการพัฒนา
แผนพัฒนาท้องถิ่น (๒๕๖๖ - ๒๕๗๐)
สำหรับ โครงการที่เกี่วกันคุณภาพขององค์กรปกครองส่วนท้องถิ่นที่ใช้อำนาจบริหารส่วนตำบลทั้งสี่ข้าง**

ก.ยุทธศาสตร์จังหวัดที่ ๕ การพัฒนาสู่เมืองแห่งคุณภาพชีวิต (Quality of Life)
ข.ยุทธศาสตร์การพัฒนาขององค์กรปกครองส่วนท้องถิ่นในเขตจังหวัดที่ ๒ ด้านการพัฒนาภูมินิเวศวัฒนธรรม และอารยสถาปัตยกรรม
๒. ยุทธศาสตร์ การพัฒนาระบบโครงสร้างพื้นฐาน
๒.๑ แผนงานอุตสาหกรรมและการโยธา

ที่	โครงการ	วัตถุประสงค์	เป้าหมาย (ผลผลิตของโครงการ)	งบประมาณ				ตัวชี้วัด (KPI)	ผลที่คาดว่าจะได้รับ	หน่วยงาน ที่จะขอ ประสาน	
				๒๕๖๖ (บาท)	๒๕๖๗ (บาท)	๒๕๖๘ (บาท)	๒๕๖๙ (บาท)				๒๕๗๐ (บาท)
๓	โครงการก่อสร้างถนนคอนกรีตเสริมเหล็กสายอนุบาล - หมู่ ๑๑ สันดอนมูล - แม่ตื่น อำเภออู่ตะเภา	เพื่อให้ประชาชนสัญจรได้อย่างสะดวกและปลอดภัย	ก่อสร้างถนนคอนกรีตเสริมเหล็ก กว้าง ๔ เมตร ยาว ๕๕๕ เมตร หนา ๐.๑๕ เมตร หรือมีพื้นที่ไม่น้อยกว่า ๒,๑๘๐ ตารางเมตร			๑,๐๕๘,๐๐๐			ปริมาณงานที่ก่อสร้างแล้วเสร็จและได้มาตรฐาน	การสัญญาประกวดและปลอดภัย	อบจ.ลำพูน
๔	โครงการก่อสร้างถนนคอนกรีตเสริมเหล็ก หมู่ ๑๒ บ้านดอยวงศ์ - บ้านขุนนสม ตำบลตะเคียนปม	เพื่อให้ประชาชนสัญจรได้อย่างสะดวกและปลอดภัย	ก่อสร้างถนนคอนกรีตเสริมเหล็ก กว้าง ๔ เมตร ยาว ๕๔๐ เมตร หนา ๐.๑๕ เมตร หรือมีพื้นที่ไม่น้อยกว่า ๒,๑๖๐ ตารางเมตร				๑,๐๕๙,๐๐๐		ปริมาณงานที่ก่อสร้างแล้วเสร็จและได้มาตรฐาน	การสัญญาประกวดและปลอดภัย	อบจ.ลำพูน

**รายละเอียดโครงการพัฒนา
แผนพัฒนาท้องถิ่น (๒๕๖๖ - ๒๕๗๐)
สำหรับ โครงการที่เกินศักยภาพขององค์กรปกครองส่วนท้องถิ่นที่ใช้สำหรับประสานแผนพัฒนาท้องถิ่น
องค์การบริหารส่วนตำบลทุ่งหัวช้าง**

- ก. ยุทธศาสตร์จังหวัดที่ ๕ การพัฒนาสู่เมืองแห่งคุณภาพชีวิต (Quality of Life)
 ข. ยุทธศาสตร์การพัฒนาขององค์กรปกครองส่วนท้องถิ่นในเขตจังหวัดที่ ๒ ด้านการพัฒนาภูมินิเวศวัฒนธรรม และอารยสถาปัตยกรรม
 ๒. ยุทธศาสตร์ การพัฒนาระบบโครงสร้างพื้นฐาน
 ๒.๑ แผนงานอนุตสาหกรรมและการโยธา

ที่	โครงการ	วัตถุประสงค์	เป้าหมาย (ผลผลิตของโครงการ)	งบประมาณ				ตัวชี้วัด (KPI)	ผลที่คาดว่าจะได้รับ	หน่วยงาน ที่จะขอ ประสาน
				๒๕๖๖ (บาท)	๒๕๖๗ (บาท)	๒๕๖๘ (บาท)	๒๕๖๙ (บาท)			
๕	โครงการก่อสร้าง รางระบายน้ำ หมู่ ๖ บ้านแม่โป่งแดง - หมู่ ๕ บ้านโป่งแดง	๑. เพื่อระบายน้ำไหลทางถนน ๒. เพื่อป้องกันถนนเสียหาย และไม่มีเกิดน้ำท่วมขัง	รางระบายน้ำ(U) คสล. ขนาดกว้าง ๐.๖๐ เมตร ลึก ๐.๖๐ เมตร ยาว ๓๕๐ เมตร หมู่ที่ ๖ บ้านแม่โป่งแดง					๑,๑๔๓,๐๐๐	ประชาชนได้รับ ความสะดวก ในการเดินทาง บนท้องถนน และมีความปลอดภัย	อบ.จ.ลำพูน
๖	โครงการเสริมผิวถนน ลาดยางแอสฟัลติก คอนกรีต (แบบ Over Lay) ถนนโดยตง สาวาว หมู่ที่ ๗ บ้านสี่ชัย	เพื่อให้ประชาชนสัญจรได้ อย่างสะดวกและปลอดภัย	เสริมผิวถนนลาดยาง แอสฟัลติกคอนกรีต (แบบ Over Lay) กว้าง ๔ เมตร ยาว ๑,๐๐๐ เมตร หนา ๐.๑๕ เมตร หรือมีพื้นที่ไม่น้อยกว่า ๔,๐๐๐ เมตร			๑,๕๐๐,๐๐๐			การสัญจรสะดวกและ ปลอดภัย	กรมส่งเสริม จังหวัดลำพูน
จำนวนโครงการแผนงานอนุตสาหกรรมและการโยธา				๑	๑	๒	๑	๑		
จำนวนงบประมาณแผนงานอนุตสาหกรรมและการโยธา				๑,๒๖๒,๐๐๐	๑,๑๖๘,๐๐๐	๒,๕๕๘,๐๐๐	๑,๐๔๙,๐๐๐	๑,๑๔๓,๐๐๐		
รวมจำนวนโครงการยุทธศาสตร์ที่ ๒				๑	๑	๒	๑	๑		
รวมงบประมาณยุทธศาสตร์ที่ ๒				๑,๒๖๒,๐๐๐	๑,๑๖๘,๐๐๐	๒,๕๕๘,๐๐๐	๑,๐๔๙,๐๐๐	๑,๑๔๓,๐๐๐		

ส่วนที่ ๔ การติดตามและประเมินผล

แนวทางการพิจารณาการติดตามและประเมินผลแผนพัฒนาท้องถิ่นตามระเบียบกระทรวงมหาดไทยว่าด้วย การจัดทำแผนพัฒนาขององค์กรปกครองส่วนท้องถิ่น พ.ศ. ๒๕๔๘ (แก้ไขเพิ่มเติม ฉบับที่ ๒ พ.ศ. ๒๕๕๙) เป็นแบบที่กำหนดให้คณะกรรมการติดตามและประเมินผลแผนพัฒนาท้องถิ่น ดำเนินการให้คะแนนตามเกณฑ์ที่กำหนดไว้ ซึ่งเป็นส่วนหนึ่งของการติดตามและประเมินผลแผนพัฒนา โดยดำเนินการให้แล้วเสร็จภายในหกสิบวัน นับแต่วันที่ ประกาศใช้งบประมาณรายจ่าย มีรายละเอียด ดังนี้

๑. การติดตามและประเมินผลยุทธศาสตร์

แนวทางการพิจารณาการติดตามและประเมินผลยุทธศาสตร์เพื่อความสอดคล้องแผนพัฒนาท้องถิ่น ประกอบด้วย

ประเด็นการพิจารณา	คะแนน
๑. ข้อมูลสภาพทั่วไปและข้อมูลพื้นฐานขององค์กรปกครองส่วนท้องถิ่น	๒๐
๒. การวิเคราะห์สภาพการณ์และศักยภาพ	๑๕
๓. ยุทธศาสตร์ ประกอบด้วย	๖๕
๓.๑ ยุทธศาสตร์ขององค์กรปกครองส่วนท้องถิ่น	(๑๐)
๓.๒ ยุทธศาสตร์ขององค์กรปกครองส่วนท้องถิ่นในเขตจังหวัด	(๑๐)
๓.๓ ยุทธศาสตร์จังหวัด	(๑๐)
๓.๔ วิสัยทัศน์	(๕)
๓.๕ กลยุทธ์	(๕)
๓.๖ เป้าประสงค์ของแต่ละประเด็นกลยุทธ์	(๕)
๓.๗ จุดยืนทางยุทธศาสตร์	(๕)
๓.๘ แผนงาน	(๕)
๓.๙ ความเชื่อมโยงของยุทธศาสตร์ในภาพรวม	(๕)
๓.๑๐ ผลผลิต/โครงการ	(๕)
รวมคะแนน	๑๐๐

คะแนนรวม ๑๐๐ คะแนน เกณฑ์ที่ควรได้เพื่อให้เกิดความสอดคล้องและขับเคลื่อนการพัฒนาท้องถิ่นขององค์กรปกครองส่วนท้องถิ่น ไม่ควรน้อยกว่าร้อยละ ๘๐ (๘๐ คะแนน)

ประเด็นการพิจารณา	รายละเอียดหลักเกณฑ์	คะแนนเต็ม	คะแนนที่ได้
๑. ข้อมูลสภาพทั่วไปและข้อมูลพื้นฐานขององค์กรปกครองส่วนท้องถิ่น	ควรประกอบด้วยข้อมูลดังนี้ (๑) ข้อมูลเกี่ยวกับด้านกายภาพ เช่น ที่ตั้งของหมู่บ้าน/ชุมชน/ตำบล ลักษณะภูมิประเทศ ลักษณะภูมิอากาศ ลักษณะของดิน ลักษณะของแหล่งน้ำ ลักษณะของไม้/ป่าไม้ ฯลฯ ด้านการเมือง/การปกครอง เช่น เขตการปกครอง การเลือกตั้ง ฯลฯ	๒๐ (๓)	
	(๒) ข้อมูลเกี่ยวกับด้านการเมือง/การปกครอง เช่น เขตการปกครอง การเลือกตั้ง ฯลฯ ประชากร เช่น ข้อมูลเกี่ยวกับจำนวนประชากร และช่วงอายุและจำนวนประชากร ฯลฯ	(๒)	
	(๓) ข้อมูลเกี่ยวกับสภาพทางสังคม เช่น การศึกษา สาธารณสุข อาชญากรรม ยาเสพติด การสังคมสงเคราะห์ ฯลฯ	(๒)	
	(๔) ข้อมูลเกี่ยวกับระบบบริการพื้นฐาน เช่น การคมนาคมขนส่ง การไฟฟ้า การประปา	(๒)	
	(๕) ข้อมูลเกี่ยวกับระบบเศรษฐกิจ เช่น การเกษตร การประมง การปศุสัตว์ การบริการ การท่องเที่ยว อุตสาหกรรม การพาณิชย์/กลุ่มอาชีพ	(๒)	
	(๖) ข้อมูลเกี่ยวกับศาสนา ประเพณี วัฒนธรรม เช่น การนับถือศาสนา ประเพณีและงานประจำปี ภูมิปัญญาท้องถิ่น ภาษาถิ่น สินค้าพื้นเมือง	(๒)	
	(๗) ข้อมูลเกี่ยวกับทรัพยากรธรรมชาติ เช่น น้ำ ป่าไม้ ภูเขา คุณภาพของทรัพยากรธรรมชาติ ฯลฯ	(๒)	
	(๘) การสำรวจและจัดเก็บข้อมูลเพื่อการจัดทำแผนพัฒนาท้องถิ่นหรือการใช้ข้อมูล จปฐ.	(๒)	
	(๙) การประชุมประชาคมท้องถิ่น รูปแบบ วิธีการ และการดำเนินการประชุมประชาคมท้องถิ่น โดยใช้กระบวนการร่วมคิดร่วมทำ ร่วมตัดสินใจ ร่วมตรวจสอบ ร่วมรับประโยชน์ ร่วมแก้ปัญหา ปรัชญาหรือแลกเปลี่ยนเรียนรู้ เพื่อแก้ปัญหาสำหรับการพัฒนาท้องถิ่นตามอำนาจหน้าที่ขององค์กรปกครองส่วนท้องถิ่น	(๓)	

ประเด็นการพิจารณา	รายละเอียดหลักเกณฑ์	คะแนนเต็ม	คะแนนที่ได้
<p>๒ . การวิเคราะห์สภาพการณ์และศักยภาพ</p>	<p>ควรประกอบด้วยข้อมูลดังนี้ (๑) การวิเคราะห์ที่ครอบคลุมความเชื่อมโยง ความสอดคล้อง ยุทธศาสตร์จังหวัด ยุทธศาสตร์การพัฒนาขององค์กรปกครองส่วนท้องถิ่นในเขตจังหวัด ยุทธศาสตร์ขององค์กรปกครองส่วนท้องถิ่น นโยบายของผู้บริหารท้องถิ่น รวมถึงความเชื่อมโยงแผนยุทธศาสตร์ชาติ ๒๐ ปี แผนพัฒนาเศรษฐกิจและสังคมแห่งชาติ และ Thailand ๔.๐</p>	<p>๑๕ (๒)</p>	
	<p>(๒) การวิเคราะห์การใช้ผังเมืองรวมหรือผังเมืองเฉพาะและการบังคับใช้ผลของการบังคับใช้ สภาพการณ์ที่เกิดขึ้นต่อการพัฒนาท้องถิ่น</p>	<p>(๑)</p>	
	<p>(๓) การวิเคราะห์ทางสังคม เช่น ด้านแรงงาน การศึกษา สาธารณสุข ความยากจน อาชญากรรม ปัญหายาเสพติด เทคโนโลยี จารีตประเพณี วัฒนธรรม ภูมิปัญญาท้องถิ่น เป็นต้น</p>	<p>(๒)</p>	
	<p>(๔) การวิเคราะห์ทางเศรษฐกิจ ข้อมูลด้านรายได้ครัวเรือน การส่งเสริมอาชีพ กลุ่มอาชีพ กลุ่มทางสังคม การพัฒนาอาชีพและกลุ่มต่างๆ สภาพทางเศรษฐกิจและความเป็นอยู่ทั่วไป เป็นต้น</p>	<p>(๒)</p>	
	<p>(๕) การวิเคราะห์สิ่งแวดล้อม พื้นที่สีเขียว ธรรมชาติต่างๆ ทางภูมิศาสตร์ กระบวนการหรือสิ่งที่เกิดขึ้น การประดิษฐ์ที่มีผลต่อสิ่งแวดล้อมและการพัฒนา</p>	<p>(๒)</p>	
	<p>(๖) ผลการวิเคราะห์ศักยภาพเพื่อประเมินสถานภาพการพัฒนาในปัจจุบันและโอกาสการพัฒนาในอนาคตของท้องถิ่น ด้วยเทคนิค SWOT Analysis ที่อาจส่งผลต่อการดำเนินงานได้แก่ S-Strength (จุดแข็ง) W-Weakness(จุดอ่อน) O-Opportunity (โอกาส) และT-Threat(อุปสรรค)</p>	<p>(๒)</p>	
	<p>(๗) สรุปประเด็นปัญหาและความต้องการของประชาชนเชิงพื้นที่ มีการนำเสนอปัญหา ค้นหาสาเหตุของปัญหาหรือสมมติฐานของปัญหา แนวทางการแก้ไขปัญหาหรือวิธีการแก้ไขปัญหาการกำหนดวัตถุประสงค์เพื่อแก้ไขปัญหา</p>	<p>(๒)</p>	
	<p>(๘) สรุปผลการดำเนินงานตามงบประมาณที่ได้รับ และการเบิกจ่ายงบประมาณ ในปีงบประมาณ พ.ศ. ๒๕๕๗-๒๕๖๐ เช่น สรุปสถานการณ์การพัฒนา การตั้งงบประมาณ การเบิกจ่ายงบประมาณ การประเมินผลการนำแผนพัฒนาท้องถิ่นไปปฏิบัติในเชิงปริมาณ และการประเมินประสิทธิผลของแผนพัฒนาท้องถิ่นในเชิงคุณภาพ</p>	<p>(๑)</p>	
	<p>(๙) ผลที่ได้รับจากการดำเนินงานในปีงบประมาณ พ.ศ.๒๕๕๗-๒๕๖๐เช่น ผลที่ได้รับ/ผลที่สำคัญ ผลกระทบ และสรุปปัญหาอุปสรรค การดำเนินงานที่ผ่านมาและแนวทางการแก้ไข ปีงบประมาณ พ.ศ. ๒๕๕๗-๒๕๖๐</p>	<p>(๑)</p>	

ประเด็นการพิจารณา	รายละเอียดหลักเกณฑ์	คะแนนเต็ม	คะแนนที่ได้
<p>๓. ยุทธศาสตร์</p> <p>๓.๑ ยุทธศาสตร์ขององค์กรปกครองส่วนท้องถิ่น</p>	<p>ควรประกอบด้วยข้อมูลดังนี้</p> <p>สอดคล้องกับสภาพสังคม เศรษฐกิจ สิ่งแวดล้อมของท้องถิ่น</p> <p>ประเด็นปัญหาการพัฒนาและแนวทางการพัฒนาที่สอดคล้องกับยุทธศาสตร์ขององค์กรปกครองส่วนท้องถิ่นและเชื่อมโยงหลักพระราชบัญญัติแผนยุทธศาสตร์ชาติ ๒๐ ปี แผนพัฒนาเศรษฐกิจและสังคมแห่งชาติและThailand ๔.๐</p>	<p>๖๕ (๑๐)</p>	
<p>๓.๒ ยุทธศาสตร์ขององค์กรปกครองส่วนท้องถิ่นในเขตจังหวัด</p>	<p>สอดคล้องกับแผนพัฒนาเศรษฐกิจและสังคมแห่งชาติ แผนการบริหารราชการแผ่นดิน นโยบาย/ยุทธศาสตร์ คสช. และนโยบายรัฐบาลหลักพระราชบัญญัติ แผน ยุทธศาสตร์ชาติ ๒๐ปีและThailand ๔.๐</p>	<p>(๑๐)</p>	
<p>๓.๓ ยุทธศาสตร์จังหวัด</p>	<p>สอดคล้องกับแผนพัฒนาเศรษฐกิจและสังคมแห่งชาติ แผนการบริหารราชการแผ่นดิน นโยบาย/ยุทธศาสตร์ คสช. และนโยบายรัฐบาลหลักพระราชบัญญัติ แผน ยุทธศาสตร์ชาติ ๒๐ปีและThailand ๔.๐</p>	<p>(๑๐)</p>	
<p>๓.๔ วิสัยทัศน์</p>	<p>วิสัยทัศน์ ซึ่งมีลักษณะแสดงสถานภาพที่องค์กรปกครองส่วนท้องถิ่นต้องการจะเป็นหรือบรรลุถึงอนาคตอย่างชัดเจน</p> <p>สอดคล้องกับโอกาสและศักยภาพที่เป็นลักษณะเฉพาะขององค์กรปกครองส่วนท้องถิ่น และสัมพันธ์กับโครงการพัฒนาท้องถิ่น</p>	<p>(๕)</p>	
<p>๓.๕ กลยุทธ์</p>	<p>แสดงให้เห็นช่องทาง วิธีการ ภารกิจหรือสิ่งที่ต้องทำตามอำนาจหน้าที่ขององค์กรปกครองส่วนท้องถิ่นที่จะนำไปสู่การบรรลุวิสัยทัศน์ หรือแสดงให้เห็นถึงความชัดเจนในสิ่งที่จะดำเนินการให้บรรลุวิสัยทัศน์นั้น</p>	<p>(๕)</p>	
<p>๓.๖ เป้าประสงค์ของแต่ละประเด็นกลยุทธ์</p>	<p>เป้าประสงค์ของแต่ละประเด็นกลยุทธ์มีความสอดคล้องและสนับสนุนต่อกลยุทธ์ที่จะเกิดขึ้น มุ่งหมายสิ่งหนึ่งสิ่งใดที่ชัดเจน</p>	<p>(๕)</p>	
<p>๓.๗ จุดยืนทางยุทธศาสตร์ (Positioning)</p>	<p>ความมุ่งมั่นอันแน่วแน่ ในการวางแผนพัฒนาท้องถิ่น เพื่อให้บรรลุวิสัยทัศน์ขององค์กรปกครองส่วนท้องถิ่นซึ่งเกิดจากศักยภาพของพื้นที่จริง ที่จะนำไปสู่ผลสำเร็จทางยุทธศาสตร์</p>	<p>(๕)</p>	
<p>๓.๘ แผนงาน</p>	<p>แผนงานหรือจุดมุ่งหมายเพื่อการพัฒนาในอนาคต กำหนดจุดมุ่งหมายในเรื่องใดเรื่องหนึ่งหรือแผนงานที่เกิดจากเป้าประสงค์ ตัวชี้วัดค่าเป้าหมาย กลยุทธ์ จุดยืนทางยุทธศาสตร์และยุทธศาสตร์ขององค์กรปกครองส่วนท้องถิ่นที่มีความชัดเจน นำไปสู่การจัดทำโครงการพัฒนาท้องถิ่นในแผนพัฒนาท้องถิ่น โดยระบุแผนงานและความเชื่อมโยงดังกล่าว</p>	<p>(๕)</p>	
<p>๓.๙ ความเชื่อมโยงของยุทธศาสตร์ในภาพรวม</p>	<p>ความเชื่อมโยงองค์รวมที่นำไปสู่การพัฒนาท้องถิ่นที่เกิดผลผลิต/โครงการจากแผนยุทธศาสตร์ชาติ ๒๐ ปี แผนพัฒนาเศรษฐกิจและสังคมแห่งชาติ ฉบับที่ ๑๒ Thailand ๔.๐ แผนพัฒนาภาค/แผนพัฒนากลุ่มจังหวัด/แผนพัฒนาจังหวัด ยุทธศาสตร์การพัฒนาขององค์กรปกครองส่วนท้องถิ่นในเขตจังหวัดและยุทธศาสตร์ขององค์กรปกครองส่วนท้องถิ่น</p>	<p>(๕)</p>	
<p>๓.๑๐ ผลผลิต/โครงการ</p>	<p>ผลผลิต/โครงการ เป็นผลผลิตที่เป็นชุดหรือเป็นโครงการที่เป็นชุดกลุ่มหรืออันหนึ่งอันเดียวกัน ลักษณะเดียวกัน เป็นต้น เพื่อนำไปสู่การจัดทำโครงการเพื่อพัฒนาท้องถิ่นในแผนพัฒนาท้องถิ่นอย่างถูกต้องและครบถ้วน</p>	<p>(๕)</p>	
<p>รวมคะแนน</p>		<p>๑๐๐</p>	

๒.การติดตามและประเมินผลโครงการ

แนวทางการพิจารณาการติดตามและประเมินผลโครงการเพื่อความสอดคล้องแผนพัฒนาท้องถิ่น ประกอบด้วย

ประเด็นการพิจารณา	คะแนน
๑.การสรุปสถานการณ์พัฒนา	๑๐
๒.การประเมินผลการนำแผนพัฒนาท้องถิ่นไปปฏิบัติในเชิงปริมาณ	๑๐
๓.การประเมินผลการนำแผนพัฒนาท้องถิ่นไปปฏิบัติในเชิงคุณภาพ	๑๐
๔.แผนงานและยุทธศาสตร์การพัฒนา	๑๐
๕.โครงการพัฒนา ประกอบด้วย	๖๐
๕.๑ ความชัดเจนของชื่อโครงการ	(๕)
๕.๒ กำหนดวัตถุประสงค์สอดคล้องกับโครงการ	(๕)
๕.๓ เป้าหมาย (ผลผลิตของโครงการ) มีความชัดเจนนำไปสู่การตั้งงบประมาณได้ถูกต้อง	(๕)
๕.๔ โครงการมีความสอดคล้องกับแผนยุทธศาสตร์ชาติ ๒๐ ปี	(๕)
๕.๕ เป้าหมาย (ผลผลิตของโครงการ) มีความสอดคล้องกับแผนพัฒนาเศรษฐกิจและสังคมแห่งชาติ	(๕)
๕.๖ โครงการมีความสอดคล้องกับ Thailand ๔.๐	(๕)
๕.๗ โครงการมีความสอดคล้องกับยุทธศาสตร์จังหวัด	(๕)
๕.๘ โครงการแก้ไขปัญหาความยากจนหรือการเสริมสร้างให้ประเทศมั่นคง มั่งคั่ง ยั่งยืน	(๕)
๕.๙ งบประมาณ มีความสอดคล้องกับเป้าหมาย (ผลผลิตของโครงการ)	(๕)
๕.๑๐ มีการประมาณการราคาถูกต้องตามหลักวิธีการงบประมาณ	(๕)
๕.๑๑ มีการกำหนดตัวชี้วัด (KPI) และสอดคล้องกับวัตถุประสงค์และผลที่คาดว่าจะได้รับ	(๕)
๕.๑๒ ผลที่คาดว่าจะได้รับ สอดคล้องกับวัตถุประสงค์	(๕)
รวมคะแนน	๑๐๐

คะแนน ๑๐๐ คะแนน เกณฑ์ที่ควรได้เพื่อให้เกิดความสอดคล้องและขับเคลื่อนการพัฒนาท้องถิ่นขององค์กรปกครองส่วนท้องถิ่น ไม่ควรน้อยกว่าร้อยละ ๘๐ (๘๐ คะแนน)

ประเด็นการพิจารณา	รายละเอียดหลักเกณฑ์	คะแนนเต็ม	คะแนนที่ได้
๑. การสรุปสถานการณ์การพัฒนา	เป็นการวิเคราะห์กรอบการจัดทำยุทธศาสตร์ขององค์กรปกครองส่วนท้องถิ่น (ใช้การวิเคราะห์ SWOT Analysis/ Demand (Demand Analysis) /Global Demand และ Trend ปัจจัยและสถานการณ์การเปลี่ยนแปลงที่มีผลต่อการพัฒนา อย่างน้อยต้องประกอบด้วย การวิเคราะห์ศักยภาพด้านเศรษฐกิจ,ด้านสังคม, ด้านทรัพยากรธรรมชาติและสิ่งแวดล้อม)	๑๐	
๒. การประเมินผลการนำแผนพัฒนาท้องถิ่นไปปฏิบัติในเชิงปริมาณ	๑) การควบคุมที่มีการใช้ตัวเลขต่างๆ เพื่อนำมาใช้วัดผลในเชิงปริมาณเช่น การวัดจำนวนโครงการ กิจกรรม งานต่างๆ ก็คือผลผลิตนั้นเองว่าเป็นไปตามที่ตั้งเป้าหมายเอาไว้หรือไม่จำนวนที่ดำเนินการจริงตามที่ได้กำหนดไว้เท่าไร จำนวนที่ไม่สามารถดำเนินการได้มีจำนวนเท่าไรสามารถอธิบายได้ตามหลักประสิทธิภาพ (Efficiency) ของการพัฒนาท้องถิ่นตามอำนาจหน้าที่ที่ได้กำหนดไว้ ๒) วิเคราะห์ผลกระทบ/สิ่งที่กระทบ (Impact) โครงการที่ดำเนินการในเชิงปริมาณ (Quantitative)	๑๐	
๓. การประเมินผลการนำแผนพัฒนาท้องถิ่นไปปฏิบัติในเชิงคุณภาพ	๑) การประเมินประสิทธิผลของแผนพัฒนาในเชิงคุณภาพคือการนำเอาเทคนิคต่างๆ มาใช้เพื่อวัดว่าภารกิจ โครงการ กิจกรรม งานต่างๆ ที่ดำเนินการในพื้นที่นั้นๆ ตรงต่อความต้องการของประชาชนหรือไม่ และเป็นไปตามอำนาจหน้าที่หรือไม่ ประชาชนพึงพอใจหรือไม่ สิ่งของ วัสดุครุภัณฑ์ การดำเนินการต่างๆ มีสภาพหรือลักษณะถูกต้อง ครบถ้วน สามารถใช้ได้ ตามวัตถุประสงค์หรือไม่ ซึ่งเป็นไปตามหลักประสิทธิผล (Effectiveness) ผลการปฏิบัติราชการที่บรรลุวัตถุประสงค์และเป้าหมายของแผนการปฏิบัติราชการตามที่ได้รับงบประมาณมาดำเนินการ รวมถึงสามารถเทียบเคียงกับส่วนราชการหรือหน่วยงาน ๒) วิเคราะห์ผลกระทบ/สิ่งที่กระทบ (Impact) โครงการที่ดำเนินการในเชิงคุณภาพ (Qualitative)	๑๐	
๔. แผนงานและยุทธศาสตร์การพัฒนา	๑) วิเคราะห์แผนงาน งาน ที่เกิดจากด้านต่างๆ มีความสอดคล้องกับยุทธศาสตร์ขององค์กรปกครองส่วนท้องถิ่นในมิติต่างๆ จนนำไปสู่การจัดทำโครงการพัฒนาท้องถิ่นโดยใช้ SWOT Analysis / Demand (Demand Analysis)/Global Demand/Trend	๑๐	

ประเด็นการพิจารณา	รายละเอียดหลักเกณฑ์	คะแนนเต็ม	คะแนน ที่ได้
	หรือหลักการบูรณาการ (Integration) กับองค์กรปกครองส่วนท้องถิ่นที่มีพื้นที่ติดต่อกัน ๒) วิเคราะห์แผนงาน งาน ที่เกิดจากด้านต่างๆ ที่สอดคล้องกับการแก้ไขปัญหาความยากจน หลักพระราชรัฐ และหลักปรัชญาเศรษฐกิจพอเพียงและโดยเฉพาะเศรษฐกิจพอเพียงท้องถิ่น (ด้านการเกษตรและแหล่งน้ำ)(Local Sufficiency Economy Plan : LSEP)	๑๐	
๕. โครงการพัฒนาประกอบด้วย ๕.๑ ความชัดเจนของชื่อโครงการ	ควรประกอบด้วยข้อมูลดังนี้ - เป็นโครงการที่มีวัตถุประสงค์สนองต่อแผนยุทธศาสตร์การพัฒนาขององค์กรปกครองส่วนท้องถิ่นและดำเนินการเพื่อให้การพัฒนาบรรลุตามวิสัยทัศน์ขององค์กรปกครองส่วนท้องถิ่นที่กำหนดไว้ ชื่อโครงการมีความชัดเจน มุ่งไปเรื่องใดเรื่องหนึ่ง อ่านแล้วเข้าใจได้ว่าจะพัฒนาอะไรในอนาคต	๖๐ (๕)	
๕.๒ กำหนดวัตถุประสงค์สอดคล้องกับโครงการ	มีวัตถุประสงค์ชัดเจน (clear objective) โครงการต้องกำหนดวัตถุประสงค์สอดคล้องกับความเป็นมาของโครงการ สอดคล้องกับหลักการและเหตุผล วิธีการดำเนินงาน ต้องสอดคล้องกับวัตถุประสงค์ มีความเป็นไปได้ชัดเจน มีลักษณะเฉพาะเจาะจง	(๕)	
๕.๓ เป้าหมาย (ผลผลิตของโครงการ) มีความชัดเจนนำไปสู่การตั้งงบประมาณได้ถูกต้อง	สภาพที่อยากให้เกิดขึ้นในอนาคตเป็นทิศทางที่ต้องไปให้ถึงเป้าหมายต้องชัดเจน สามารถระบุจำนวนเท่าไร กลุ่มเป้าหมายคืออะไร มีผลผลิตอย่างไร กลุ่มเป้าหมายพื้นที่ดำเนินงาน และระยะเวลาดำเนินงานอธิบายให้ชัดเจนว่าโครงการนี้จะทำที่ไหน เริ่มต้นในช่วงเวลาใด และจบลงเมื่อไร ใครคือกลุ่มเป้าหมายของโครงการ หากกลุ่มเป้าหมายมีหลายกลุ่ม ให้บอกชัดเจนไปว่าใคร คือกลุ่มเป้าหมายหลัก ใครคือกลุ่มเป้าหมายรอง	(๕)	
๕.๔ โครงการมีความสอดคล้องกับแผนยุทธศาสตร์ชาติ ๒๐ ปี	โครงการสอดคล้องกับ (๑) ความมั่นคง (๒) การสร้างความสามารถในการแข่งขัน (๓) การพัฒนาและเสริมสร้างศักยภาพคน (๔) การสร้างโอกาสความเสมอภาคและเท่าเทียมกันทางสังคม (๕) การสร้างการเติบโตบนคุณภาพชีวิตที่เป็นมิตรต่อสิ่งแวดล้อม (๖) การปรับสมดุลและพัฒนากระบวนการบริหารจัดการภาครัฐ เพื่อให้เกิดความมั่นคง มั่งคั่ง ยั่งยืน	(๕)	

ประเด็นการพิจารณา	รายละเอียดหลักเกณฑ์	คะแนนเต็ม	คะแนน ที่ได้
<p>๕.๕ เป้าหมาย (ผลผลิตของโครงการ) มีความสอดคล้องกับแผนพัฒนาเศรษฐกิจและสังคมแห่งชาติ</p>	<p>โครงการมีความสอดคล้องกับแผนพัฒนาเศรษฐกิจและสังคมแห่งชาติฉบับที่ ๑๒ โดย</p> <p>(๑) ยึดหลักปรัชญาของเศรษฐกิจพอเพียง</p> <p>(๒) ยึดคนเป็นศูนย์กลางการพัฒนา</p> <p>(๓) ยึดวิสัยทัศน์ภายใต้ยุทธศาสตร์ชาติ ๒๐ ปี</p> <p>(๔) ยึดเป้าหมายอนาคตประเทศไทย ๒๕๗๙</p> <p>(๕) ยึดหลักการนำไปสู่การปฏิบัติให้เกิดผลสัมฤทธิ์อย่างจริงจังใน ๕ ปีที่ต่อยอดไปสู่ผลสัมฤทธิ์ที่เป็นเป้าหมายระยะยาว ภายใต้แนวทางการพัฒนา</p> <p>(๑) การยกระดับศักยภาพการแข่งขันและการหลุดพ้นกับดักรายได้ปานกลางสู่รายได้สูง</p> <p>(๒) การพัฒนาศักยภาพคนตามช่วงวัยและการปฏิรูประบบเพื่อสร้างสังคมสูงวัยอย่างมีคุณภาพ</p> <p>(๓) การลดความเหลื่อมล้ำทางสังคม</p> <p>(๔) การรองรับการเชื่อมโยงภูมิภาคและความเป็นเมือง</p> <p>(๕) การสร้างความเจริญเติบโตทางเศรษฐกิจและสังคมอย่างเป็นมิตรกับสิ่งแวดล้อม</p> <p>(๖) การบริหารราชการแผ่นดินที่มีประสิทธิภาพ</p>	<p>(๕)</p>	
<p>๕.๖ โครงการมีความสอดคล้องกับ Thailand ๔.๐</p>	<p>โครงการมีลักษณะหรือสอดคล้องกับการปรับเปลี่ยนโครงสร้างเศรษฐกิจไปสู่ Value-Based Economy หรือเศรษฐกิจที่ขับเคลื่อนด้วยนวัตกรรม ทำน้อยได้มาก เช่น</p> <p>(๑) เปลี่ยนจากการผลิตสินค้า โภคภัณฑ์ไปสู่สินค้าเชิงนวัตกรรม</p> <p>(๒) เปลี่ยนจากการขับเคลื่อนประเทศด้วยภาคอุตสาหกรรม ไปสู่การขับเคลื่อนด้วยเทคโนโลยี ความคิดสร้างสรรค์และนวัตกรรม (๓) เปลี่ยนจากการเน้นภาคการผลิตสินค้า ไปสู่การเน้นภาคบริการมากขึ้น รวมถึงโครงการที่เติมเต็มด้วยวิทยาการ ความคิดสร้างสรรค์ นวัตกรรมวิทยาศาสตร์ เทคโนโลยี และการวิจัยและพัฒนาแล้วต่อยอดความได้เปรียบเชิงเปรียบเทียบ เช่น ด้านเกษตร เทคโนโลยีชีวภาพ สาธารณสุข วัฒนธรรม ฯลฯ</p>	<p>(๕)</p>	

ประเด็นการพิจารณา	รายละเอียดหลักเกณฑ์	คะแนนเต็ม	คะแนน ที่ได้
๕.๗ โครงการสอดคล้องกับยุทธศาสตร์จังหวัด	โครงการพัฒนาท้องถิ่นมีความสอดคล้องกับหัววงระยะเวลาของแผนพัฒนาจังหวัดที่ได้กำหนดขึ้น เพื่อขับเคลื่อนการพัฒนาท้องถิ่นเสมือนหนึ่งการขับเคลื่อนการพัฒนาจังหวัด ซึ่งไม่สามารถแยกส่วนใดส่วนหนึ่งออกจากกันได้ นอกจากนี้โครงการพัฒนาท้องถิ่นต้องเป็นโครงการเชื่อมต่อหรือเดินทางไปด้วยกันกับยุทธศาสตร์จังหวัดที่ได้กำหนดขึ้นที่เป็นปัจจุบัน	(๕)	
๕.๘ โครงการแก้ไขปัญหาความยากจนหรือการเสริมสร้างให้ประเทศชาติมั่นคง มั่งคั่ง ยั่งยืน ภายใต้หลักปรัชชารัฐ	เป็นโครงการที่ดำเนินการภายใต้พื้นฐานความพอเพียงที่ประชาชนดำเนินการเองหรือร่วมดำเนินการ เป็นโครงการต่อยอดและขยายได้เป็นโครงการที่ประชาชนต้องการเพื่อให้เกิดความยั่งยืน ซึ่งมีลักษณะที่จะให้ท้องถิ่นมีความมั่นคง มั่งคั่ง ยั่งยืน เป็นท้องถิ่นที่พัฒนาแล้ว ด้วยการพัฒนาตามปรัชญาเศรษฐกิจพอเพียง และเศรษฐกิจพอเพียงท้องถิ่น(ด้านการเกษตรและแหล่งน้ำ) (LSEP)	(๕)	
๕.๙ งบประมาณ มีความสอดคล้องกับ เป้าหมาย (ผลผลิตของโครงการ)	งบประมาณโครงการพัฒนาจะต้องคำนึงถึงหลักสำคัญ ๕ ประการในการจัดทำโครงการได้แก่ (๑) ความประหยัด (Economy) (๒) ความมีประสิทธิภาพ (Efficiency) (๓) ความมีประสิทธิภาพ (Effectiveness) (๔) ความยุติธรรม(Equity) (๕) ความโปร่งใส(Transparency)	(๕)	
๕.๑๐ มีการประมาณการราคา ถูก ต้อง ตาม หลัก วิชาการ งบประมาณ	การประมาณการราคาเพื่อการพัฒนาต้องให้สอดคล้องกับโครงการถูกต้องตามหลักวิชาการทางช่าง หลักของราคากลาง ราคากลางท้องถิ่นมีความโปร่งใสในการกำหนดราคาและตรวจสอบได้ในเชิงประจักษ์มีความคลาดเคลื่อนไม่มากกว่าหรือไม่ต่ำกว่าร้อยละห้าของการนำไปตั้งงบประมาณรายจ่ายในข้อบัญญัติ/เทศบัญญัติเงินสะสม หรือรายจ่ายพัฒนาที่ปรากฏในรูปแบบอื่นๆ	(๕)	

ประเด็นการพิจารณา	รายละเอียดหลักเกณฑ์	คะแนนเต็ม	คะแนน ที่ได้
๕.๑๑ มีการกำหนดตัวชี้วัด (KPI) และ สอดคล้องกับ วัตถุประสงค์และผลที่คาดว่าจะ ได้รับ	มีการกำหนดดัชนีชี้วัดผลงาน (Key Performance Indicator : KPI)ที่สามารถวัดได้ (measurable) ใช้บอกประสิทธิผล (effectiveness) ใช้บอกประสิทธิภาพ (efficiency) ได้ เช่น การกำหนดความพึงพอใจ การกำหนดร้อยละ การกำหนดอันเกิดจากผลของ วัตถุประสงค์ที่เกิดที่สิ่งที่ได้รับ (การคาดการณ์ คาดว่าจะได้รับ)	(๕)	
๕.๑๒ ผลที่คาดว่าจะได้รับ สอดคล้องกับวัตถุประสงค์	ผลที่ได้รับเป็นสิ่งที่เกิดขึ้นได้จริงจากการดำเนินการ ตามโครงการพัฒนาซึ่งสอดคล้องกับวัตถุประสงค์ ที่ตั้งไว้ การได้ผลหรือผลที่เกิดขึ้นจะต้องเท่ากับ วัตถุประสงค์หรือมากกว่าวัตถุประสงค์ ซึ่งการเขียน วัตถุประสงค์ควรคำนึงถึง (๑) มีความเป็นไปได้และมีความเฉพาะเจาะจง ในการดำเนินงานตามโครงการ (๒) วัดและประเมินผลระดับของความสำเร็จได้ (๓) ระบุสิ่งที่ต้องการดำเนินงานอย่างชัดเจนและ เฉพาะเจาะจงมากที่สุดและสามารถปฏิบัติได้ (๔) เป็นเหตุเป็นผล สอดคล้องกับความเป็นจริง (๕) ส่งผลต่อการบ่งบอกเวลาได้	(๕)	
รวมคะแนน		๑๐๐	

๓.สรุปผลการพัฒนาท้องถิ่นในภาพรวม

๓.๑ การวัดผลในเชิงปริมาณและเชิงคุณภาพ

ข้อ ๓๐ (๕) ของระเบียบกระทรวงมหาดไทยว่าด้วยการจัดทำแผนพัฒนาขององค์กรปกครองส่วน ท้องถิ่น พ.ศ. ๒๕๔๘ ฉบับที่ ๒ พ.ศ. ๒๕๕๙ กำหนดว่า ผู้บริหารท้องถิ่นเสนอผลการติดตามและประเมินผลต่อ สภาท้องถิ่น และคณะกรรมการพัฒนาท้องถิ่น พร้อมทั้งประกาศผลการติดตามและประเมินผลแผนพัฒนาให้ ประชาชนในท้องถิ่นทราบในที่เปิดเผย ภายในสิบห้าวันนับแต่วันที่ผู้บริหารท้องถิ่นเสนอผลการติดตามและ ประเมินผลดังกล่าวและต้องปิดประกาศโดยเปิดเผยไม่น้อยกว่าสามสิบวัน โดยอย่างน้อยปีละสองครั้งภายในเดือน เมษายนและภายในเดือนตุลาคมของทุกปีและ ข้อ ๒๙ (๓) กำหนดว่า ให้องค์กรปกครองส่วนท้องถิ่นรายงานผล และเสนอความเห็นซึ่งได้จากการติดตามและประเมินผลแผนพัฒนาต่อผู้บริหารท้องถิ่น เพื่อให้ผู้บริหารท้องถิ่น เสนอต่อสภาท้องถิ่น และคณะกรรมการพัฒนาท้องถิ่น พร้อมทั้งประกาศผลการติดตามและประเมินผล แผนพัฒนาให้ประชาชนในท้องถิ่นทราบในที่เปิดเผยภายในสิบห้าวัน นับแต่วันรายงานผลและเสนอความเห็น ดังกล่าวและต้องปิดประกาศไว้เป็นระยะเวลาไม่น้อยกว่าสามสิบวัน โดยอย่างน้อยปีละสองครั้งภายในเดือน

เมษายนและภายในเดือนตุลาคมของทุกปี โดยใช้รูปแบบเชิงพรรณนา ซึ่งสามารถแสดงได้ทั้งการอธิบายเชิงสถิติ รูปภาพ กราฟ ข้อมูลต่าง ๆ จาก

๑. ใช้แบบสำหรับการติดตามและประเมินผลเชิงปริมาณและคุณภาพ

(๑) แบบตัวบ่งชี้การปฏิบัติงาน (Performance Indicators)

(๒) แบบบัตรคะแนน (Scorecard Model) แบบบัตรคะแนนหรือ Scorecard Model ของ Kaplan & Norton

(๓) แบบมุ่งวัดผลสัมฤทธิ์ (Result Framework Model (RF))

(๔) แบบเชิงเหตุผล (Logical Model) ตัวแบบเชิงเหตุผล หรือ Logical Model

(๕) แบบวัดกระบวนการปฏิบัติงาน (Process Performance Measurement System (PPMS)) ระบบการวัดกระบวนการปฏิบัติงานหรือ PPMS

(๖) แบบการประเมินโดยใช้วิธีการแก้ปัญหาหรือเรียนรู้จากปัญหาที่เกิดขึ้นหรือ Problem Solving Method

(๗) แบบการประเมินแบบมีส่วนร่วม (Participatory Methods)

(๘) แบบการประเมินผลกระทบ (Impact Evaluation)

(๙) แบบการประเมินความเสี่ยง (Risk Assessment Model)

(๑๐) แบบการประเมินตนเอง (Self-assessment Model) และ

(๑๑) แบบอื่น ๆ ที่องค์กรปกครองส่วนท้องถิ่นกำหนดขึ้น ทั้งนี้ต้องอยู่ภายใต้กรอบตามข้อ (๑)-(๑๐) หรือเป็นแบบผสมก็ได้

๒. เชิงปริมาณ (Quantity) คุณภาพ (Quality) ผลที่ได้จริง ๆ คืออะไร ค่าใช้จ่าย (Cost) เวลา (Time) เป็นไปตามที่กำหนดไว้หรือไม่.....

๓. ประชาชนได้ประโยชน์อย่างไรหรือราชการได้ประโยชน์อย่างไร.....

๔ วัดผลนั้นได้จริงหรือไม่ หรือวัดได้เท่าไร (Key Performance Indicators : KPIs)

๕ ผลกระทบ (Impact)

๔. ข้อเสนอแนะในการจัดทำแผนพัฒนาท้องถิ่นในอนาคต

๔.๑ ผลกระทบนำไปสู่ออนาคต (เช่น จะทำ สนับสนุน ส่งเสริม ป้องกันอย่างไร เป็นต้น)

- ส่งเสริมสนับสนุนหมู่บ้าน ชุมชนให้สามารถพัฒนาและพึ่งพาตนเองได้
- สร้างแนวร่วมในการดำเนินงานของชุมชนร่วมกับหน่วยงานระดับอำเภอ จังหวัด แบบเบ็ดเสร็จอย่างเป็นรูปธรรม
- จัดทำแผนให้สอดคล้องกับบริบทชุมชนหรือความเป็นไปได้อันจะต่อยอดการพัฒนาได้อย่างยั่งยืนของแต่ละท้องถิ่น

๔.๒ ข้อสังเกต ข้อเสนอแนะ ผลจากการพัฒนา (รวมถึงองค์ประกอบสำคัญของข้อมูลเพื่อนำไปสู่ข้อเสนอแนะ เป็นต้น)

- การจัดเก็บข้อมูล การจัดทำรูปแบบข้อมูล การรายงานผลการปฏิบัติงานราชการต่าง ๆ ให้สามารถเชื่อมโยงข้อมูลระหว่างหน่วยงานราชการต่าง ๆ ได้ เพื่อลดการทำงานที่ซ้ำซ้อน และเกิดความคล่องตัวในหน่วยงาน
- กำหนดช่วงระยะเวลาการจัดทำแผนชุมชนกับแผนพัฒนาท้องถิ่นให้สอดคล้องกัน เพื่อให้การปฏิบัติไม่เป็นไปตามระเบียบหรือหลักเกณฑ์การประเมินผลการปฏิบัติราชการขององค์กรปกครองส่วนท้องถิ่น
- บูรณาการการปฏิบัติงานของหน่วยงานราชการในพื้นที่อย่างเป็นรูปธรรมยิ่งขึ้น

